



# แผนพัฒนาท้องถิ่น (พ.ศ. ๒๕๖๖-๒๕๗๐)



[www.sang-khom.go.th](http://www.sang-khom.go.th)

เทศบาลตำบลสังคม  
อำเภอสังคม จังหวัดหนองคาย



ประกาศเทศบาลตำบลสังคม  
เรื่อง ประกาศใช้แผนพัฒนาท้องถิ่น พ.ศ. ๒๕๖๖-๒๕๗๐

.....

ตามที่เทศบาลตำบลสังคม ได้จัดทำแผนพัฒนาท้องถิ่น พ.ศ. ๒๕๖๖ - ๒๕๗๐ ตามระเบียบกระทรวงมหาดไทยว่าด้วยการจัดทำแผนพัฒนาขององค์กรปกครองส่วนท้องถิ่น พ.ศ. ๒๕๔๘ แก้ไขเพิ่มเติม (ฉบับที่ ๓ ) พ.ศ. ๒๕๖๑ ประกอบกับหนังสือกระทรวงมหาดไทย ด่วนที่สุดที่ มท ๐๘๑๐.๓/ว๗๔๖๗ ลงวันที่ ๑๔ ธันวาคม ๒๕๖๓ เรื่องแนวทางการจัดทำแผนขององค์กรปกครองส่วนท้องถิ่น (พ.ศ.๒๕๖๖-๒๕๗๐) ซึ่งผ่านความเห็นชอบของคณะกรรมการสนับสนุนการจัดทำแผนพัฒนาท้องถิ่นเทศบาลตำบลสังคมโดยได้รับความเห็นชอบจากคณะกรรมการพัฒนาท้องถิ่น แล้วนั้น

เพื่อให้การจัดทำแผนพัฒนาท้องถิ่นเทศบาลตำบลสังคม เป็นไปอย่างมีประสิทธิภาพแลปฏิบัติให้เป็นไปตามระเบียบกระทรวงมหาดไทยว่าด้วยการจัดทำแผนขององค์กรปกครองส่วนท้องถิ่น พ.ศ. ๒๕๔๘ แก้ไขเพิ่มเติม (ฉบับที่ ๓ ) พ.ศ. ๒๕๖๑ หมวด ๓ ข้อ ๑๗ (๔) จึงประกาศใช้แผนพัฒนาท้องถิ่น พ.ศ. ๒๕๖๖-๒๕๗๐ เพื่อใช้เป็นกรอบแนวทางในการพัฒนาท้องถิ่นต่อไป รายละเอียดตามเอกสารที่แนบมาพร้อมนี้

จึงประกาศให้ทราบโดยทั่วกัน

ประกาศ ณ วันที่ ๒๖ เดือนตุลาคม พ.ศ. ๒๕๖๔

(นายสุวิน คำภาพงษา )  
นายกเทศมนตรีตำบลสังคม

## คำนำ

การจัดทำแผนพัฒนาท้องถิ่น ถือเป็นอำนาจหน้าที่ขององค์กรปกครองส่วนท้องถิ่น เพื่อใช้เป็นกรอบและแนวทางในการบริหารงาน การพัฒนาและการแก้ไขปัญหา ตลอดจนตอบสนองความต้องการของประชาชน โดยการมีส่วนร่วมทางภาครัฐ ภาคเอกชน และประชาชน ตามระเบียบกระทรวงมหาดไทยว่าด้วยการจัดทำแผนขององค์กรปกครองส่วนท้องถิ่น พ.ศ. ๒๕๔๘ และที่แก้ไขเพิ่มเติม (ฉบับที่ ๓) พ.ศ. ๒๕๖๑ ซึ่งต้องมีความสอดคล้องกับแผนพัฒนาเศรษฐกิจและสังคมแห่งชาติ ยุทธศาสตร์ชาติ ๒๐ ปี นโยบายรัฐบาล นโยบายกระทรวงมหาดไทยแผนพัฒนาจังหวัด/กลุ่มจังหวัด ให้เกิดความเชื่อมโยงและเป็นไปในทิศทางเดียวกันอย่างมีประสิทธิภาพ เกิดความคุ้มค่า นำไปสู่ความมั่นคง มั่งคั่ง และยั่งยืน และเกิดประโยชน์สาธารณะสูงสุด

แผนพัฒนาท้องถิ่น พ.ศ. ๒๕๖๖-๒๕๗๐ ของเทศบาลตำบลสังคม เป็นเครื่องมือที่ช่วยให้การบริหารงาน และการดำเนินงานของเทศบาลตำบลสังคม บรรลุวัตถุประสงค์และเป้าหมายที่ตั้งไว้ได้อย่างมีประสิทธิภาพ สามารถตอบสนองความต้องการของประชาชนในเขตเทศบาลตำบลสังคมได้เป็นอย่างดี เทศบาลตำบลสังคมหวังเป็นอย่างยิ่งว่า แผนพัฒนาท้องถิ่น พ.ศ. ๒๕๖๖-๒๕๗๐ ของเทศบาลตำบลสังคมจะเกิดประโยชน์สูงสุดต่อประชาชนต่อไป

## แผนพัฒนาท้องถิ่น พ.ศ.๒๕๖๖-๒๕๗๐ เทศบาลตำบลสังคม อำเภอสังคม จังหวัดหนองคาย

### ส่วนที่ ๑ สภาพทั่วไปและข้อมูลพื้นฐาน

#### ๑. ด้านกายภาพ

ประวัติความเป็นมาของเทศบาลตำบลสังคม ชุมชนเดิมอพยพมาจากบ้านปอแตน บ้านแก่นท้าว บ้านสารคาม ประเทศลาว โดยมาตั้งเป็น ๓ ชุมชนได้แก่ บ้านม่วง บ้านสังคม บ้านแก้งไก่อ เดิมขึ้นกับอำเภอท่าบ่อ ต่อมาปี พ.ศ.๒๕๑๐ ได้รับการจัดตั้งเป็นกิ่งอำเภอและปี พ.ศ.๒๕๑๔ ได้รับการจัดตั้งเป็นอำเภอและวันที่ ๒๗ พฤศจิกายน พ.ศ.๒๕๑๖ ได้ประกาศจัดตั้งสุขาภิบาลสังคมขึ้นและได้รับการยกฐานะจากสุขาภิบาลเป็นเทศบาล เมื่อวันที่ ๒๕ พฤษภาคม ๒๕๔๒

#### ๑.๑ ที่ตั้งและอาณาเขต

เทศบาลตำบลสังคม ตั้งอยู่หมู่ที่ ๑ ตำบลสังคม อำเภอสังคม จังหวัดหนองคาย ตั้งอยู่ทางทิศตะวันตกของจังหวัดหนองคาย ห่างจากตัวจังหวัดหนองคายประมาณ ๙๕ กิโลเมตร ตั้งอยู่ที่ค่าพิกัดระบบ UTM ๑๙๙๙๕๖๖ และ ๔๘ Q ๐๒๑๐๗๑๙ มีพื้นที่เขตเทศบาลประมาณ ๒.๑๐ ตารางกิโลเมตร

พื้นที่ส่วนใหญ่ภายในเขตเทศบาลฯ เป็นที่ตั้งของบ้านเรือนและอาคารพาณิชย์ หน่วยงานส่วนราชการต่างๆ ตลอดจนร้านค้าส่งร้านค้าปลีก ร้านขายวัสดุก่อสร้าง เครื่องเขียน แบบพิมพ์ต่างๆ ร้านค้า การเกษตรและสินค้าเบ็ดเตล็ดทั่วไปเป็นต้น

ซึ่งเป็นที่ตั้งของเทศบาลตำบลสังคม มีอาณาเขตติดต่อดังนี้

ทิศเหนือ	ติดต่อกับ แม่น้ำโขง	ค่าพิกัด	๔๘Q	๐๒๑๒๑๘๖	UTM	๑๙๙๘๑๒๓
ทิศใต้	ติดต่อกับ ตำบลแก้งไก่อ	ค่าพิกัด	๔๘Q	๐๒๑๑๑๙๖	UTM	๑๙๙๘๙๙๒
ทิศตะวันออก	ติดต่อกับ ตำบลผาตั้ง	ค่าพิกัด	๔๘Q	๐๒๑๓๗๔๖	UTM	๑๙๙๗๗๔๐
ทิศตะวันตก	ติดต่อกับ ตำบลสังคม	ค่าพิกัด	๔๘Q	๐๒๑๐๗๔๒	UTM	๑๙๙๙๐๖๔

#### ๑.๒ สภาพภูมิประเทศ

ภูมิประเทศโดยส่วนใหญ่เป็นที่ลุ่มสลับที่ดอน มีภูเขาล้อมรอบลาดเอียงลงแม่น้ำโขง ทางด้านทิศตะวันออกและทิศเหนือ ทำให้พื้นที่ตรงกลางเป็นแอ่งต่ำระบายน้ำไม่ค่อยดี ทำให้เกิดน้ำท่วมขังในช่วงเดือนสิงหาคม - เดือนกันยายน ของทุกปี

#### ๑.๓ สภาพภูมิอากาศ

สภาพภูมิอากาศ แบ่งออกเป็น ๓ ฤดูกาล

**ฤดูร้อน** เริ่มประมาณกลางเดือน กุมภาพันธ์ ไปจนถึงเดือนพฤษภาคมภูมิอากาศแห้งแล้งมากโดยเฉพาะในช่วงเดือน เมษายน มีอุณหภูมิสูงเฉลี่ยประมาณ ๔๒ องศาเซลเซียส

**ฤดูฝน** เริ่มประมาณเดือนพฤษภาคม หรือต้นเดือนมิถุนายนไปสิ้นสุดเดือนตุลาคม ฝนที่ตกมากในพื้นที่ส่วนใหญ่ได้รับอิทธิพลจากพายุดีเปรสชันซึ่งเคลื่อนมาจากทะเลจีนใต้ทางอ่าวตังเกี๋ย ผ่านเวียดนามเข้ามาในภาคอีสาน ฝนตกมากที่สุดในเดือนกันยายน

**ฤดูหนาว** เริ่มประมาณเดือนตุลาคม ไปสิ้นสุดเดือนกุมภาพันธ์ โดยอุณหภูมิเฉลี่ยของเดือนที่หนาวที่สุด คือ เดือนธันวาคม ถึง มกราคม เฉลี่ยประมาณ ๑๐ องศาเซลเซียส

### ๑.๔ ลักษณะของดิน

ลักษณะภูมิประเทศโดยทั่วไปเป็นที่ราบลุ่มสลับที่ดอน สภาพดินโดยทั่วไปเป็นดินร่วนปนดินทราย เนื่องจากมีแหล่งน้ำอุดมสมบูรณ์ บริเวณโดยรอบของเขตเทศบาลตำบลสังคมจึงเหมาะสำหรับการเกษตร เช่น ทำไร่ข้าวโพด ทำนา ทำสวนยางพารา ไร้สับปะรด กล้าย

### ๑.๕ ลักษณะของแหล่งน้ำ

มีแม่น้ำไหลผ่าน ๑ สายคือ แม่น้ำโขงเป็นแม่น้ำสายหลักที่ประชาชนในเขตอำเภอสังคมใช้เป็นแหล่งอาหารและใช้ในการอุปโภค บริโภคตลอดปี ส่วนลำห้วยมีทั้งหมด ๔ แห่ง คือ ลำห้วยหูลิงลำห้วยจาน ลำห้วยน้ำโสมและลำห้วยค้อ แหล่งกักเก็บน้ำประกอบด้วย หนองบัว มีพื้นที่กักเก็บน้ำ ประมาณ ๒,๐๐๐ ลบ.ม. และหนองเทา มีพื้นที่กักเก็บน้ำประมาณ ๔,๔๐๐ ลบ.ม.

### ๑.๖ ลักษณะของไม้และป่าไม้

พื้นที่เป็นป่าเขาซึ่งเป็นป่าธรรมชาติ ลักษณะพืชพันธุ์ธรรมชาติโดยทั่วไป มีลักษณะเป็นป่าไม้เต็งรังป่าไม้เบญจพรรณและป่าโป่งแบบป่าไม้ผลัดใบ

## ๒. ด้านการเมือง/การปกครอง

### ๒.๑ เขตการปกครองเทศบาลตำบลสังคม

เทศบาลตำบลสังคมอยู่ในเขตการปกครองอำเภอสังคม จังหวัดหนองคาย ประกอบขึ้นด้วยพื้นที่ในเขตการปกครองของตำบล ๒ ตำบลประกอบด้วย ตำบลสังคมและตำบลแก้งไก่อในเขตเทศบาลตำบลสังคม ประกอบด้วยชุมชน/หมู่บ้านจำนวน ๔ ชุมชน ได้แก่บ้านสังคม หมู่ที่ ๑ และบ้านสังคม หมู่ที่ ๒ ตำบลสังคม อำเภอสังคม จังหวัดหนองคาย บ้านแก้งไก่อ หมู่ที่ ๓ และบ้านเจื่อง หมู่ที่ ๔ ตำบลแก้งไก่อ อำเภอสังคม จังหวัดหนองคาย

### ๒.๒ ด้านการเมือง/การปกครอง

#### การบริหาร

เทศบาลเป็นการจัดรูปแบบการปกครองท้องถิ่นรูปแบบหนึ่ง ที่ต้องการให้ประชาชนมีส่วนร่วมในการปกครองและการพัฒนาท้องถิ่นของตนเอง โดยให้ราษฎรในท้องถิ่นเลือกตั้งคณะบุคคล ในท้องถิ่นมาคณะหนึ่งตามกฎหมายเพื่อเป็นตัวแทนของประชาชนในท้องถิ่น คือ สมาชิกสภาเทศบาล (ส.ท.)

**องค์กรเทศบาล** ประกอบด้วยคณะผู้บริหารและสภาเทศบาล

**คณะผู้บริหาร** ประกอบด้วยนายกเทศมนตรีและคณะผู้บริหารมีจำนวนตามที่บัญญัติไว้ในพระราชบัญญัติเทศบาล พ.ศ.๒๔๙๖ แก้ไขเพิ่มเติมถึง พ.ศ.๒๕๔๖ คณะผู้บริหารท้องถิ่นชุดปัจจุบัน (พ.ศ.๒๕๖๔) ประกอบด้วยนายกเทศมนตรี จำนวน ๑ คนรองนายกเทศมนตรี จำนวน ๒ คนที่ปรึกษานายกเทศมนตรี จำนวน ๑ คน และเลขาธิการนายกเทศมนตรี จำนวน ๑ คน ทำหน้าที่ควบคุมรับผิดชอบในการบริหารกิจการของเทศบาลตำบลสังคม ประกอบด้วย

๑. นายสุวิน	คำภาพงษา	นายกเทศมนตรีตำบลสังคม
๒. นายธันวา	ลิธรรมมา	รองนายกเทศมนตรีตำบลสังคม
๓. นายเสถียร	มีมาตี	รองนายกเทศมนตรีตำบลสังคม
๔. นายประคอง	คันที	ที่ปรึกษานายกเทศมนตรีตำบลสังคม
๕. นายสงวน	ทองทาบ	เลขาธิการนายกเทศมนตรีตำบลสังคม

**สภาเทศบาล** ประกอบด้วยสมาชิกสภาซึ่งราษฎรเลือกตั้งตามกฎหมาย ว่าด้วยการเลือกตั้งสมาชิกสภาเทศบาล สมาชิกสภาเทศบาลมีวาระการดำรงตำแหน่งคราวละ ๔ ปี สมาชิกสภาเทศบาลตำบลสังคม มีจำนวน ๑๒ คน ประกอบด้วย

๑. นายพลวัฒน์ เทือกทาคำ	ประธานสภาเทศบาลตำบลสังคม
๒. นายพงศศิป์ พวงเพชร	รองประธานสภาเทศบาลตำบลสังคม
๓. นายขันตรี แสงตะวัน	สมาชิกสภาเทศบาลตำบลสังคม
๔. นายสมบุรณ์ ลิธรรมมา	สมาชิกสภาเทศบาลตำบลสังคม
๕. นายถาวร ทองทาบ	สมาชิกสภาเทศบาลตำบลสังคม
๖. นายสนั่น วานิลทิพย์	สมาชิกสภาเทศบาลตำบลสังคม
๗. นางกัลยาณี มีสติ	สมาชิกสภาเทศบาลตำบลสังคม
๘. นายวิชัย ลาอ่อน	สมาชิกสภาเทศบาลตำบลสังคม
๙. นายชัยวัฒน์ คำสรดี	สมาชิกสภาเทศบาลตำบลสังคม
๑๐. นายไตรรัตน์ ป่าเชื้อ	สมาชิกสภาเทศบาลตำบลสังคม
๑๑. นายธีรยุทธ ขะพินิจ	สมาชิกสภาเทศบาลตำบลสังคม
๑๒. นายรุ่งฤทธิ์ อึ้งพวง	สมาชิกสภาเทศบาลตำบลสังคม

(ที่มา: งานเลขานุการสภา สำนักปลัดเทศบาลตำบลสังคม ตุลาคม ๒๕๖๔)

### ๒.๓ เทศบาลตำบลสังคม มีการแบ่งส่วนราชการบริหารของเทศบาล ดังนี้

- |                    |                               |
|--------------------|-------------------------------|
| ๑. สำนักปลัดเทศบาล | ๔. กองสาธารณสุขและสิ่งแวดล้อม |
| ๒. กองคลัง         | ๕. กองสวัสดิการสังคม          |
| ๓. กองช่าง         | ๖. กองการศึกษา                |

มีอัตรากำลังทั้งหมด ๔๙ คน เป็นพนักงานเทศบาล ๒๐ คน พนักงานจ้างตามภารกิจ ๒๕ คน พนักงานจ้างทั่วไป ๔ คน (ที่มา: งานการเจ้าหน้าที่ สำนักปลัดเทศบาลตำบลสังคม ตุลาคม ๒๕๖๔)

### ๓. ประชากร

#### ๓.๑ ข้อมูลเกี่ยวกับจำนวนประชากร

เทศบาลตำบลสังคมประกอบด้วย ประชากร จำนวน ๓,๓๒๓ คน แยกเป็นชาย ๑,๖๓๓ คน หญิง ๑,๖๙๐ คน จำนวนครัวเรือน ๑,๔๔๗ ครัวเรือน แยกตามชุมชนดังนี้

หมู่บ้าน	จำนวนประชากรชาย	จำนวนประชากรหญิง	ประชากรรวม	จำนวนครัวเรือน
๑. บ้านสังคม หมู่ที่ ๑	๓๔๒	๓๔๒	๖๘๔	๒๖๓
๒. บ้านสังคม หมู่ที่ ๒	๕๐๘	๕๔๓	๑,๐๕๑	๓๔๙
๓. บ้านแก่งไก่อ หมู่ที่ ๓	๓๓๒	๒๙๙	๖๓๑	๓๖๙
๔. บ้านเจ็อง หมู่ที่ ๔	๔๔๗	๕๐๔	๙๕๑	๔๖๕
<b>รวมทั้งสิ้น</b>	<b>๑,๖๒๙</b>	<b>๑,๖๘๘</b>	<b>๓,๓๒๓</b>	<b>๑,๔๔๗</b>

๓.๑.๑ ตารางเปรียบเทียบจำนวนประชากร ช่วง พ.ศ.๒๕๖๐-๒๕๖๔

	พ.ศ.๒๕๖๑	พ.ศ.๒๕๖๒	พ.ศ.๒๕๖๓	พ.ศ.๒๕๖๔
<b>๑. บ้านสังคม หมู่ที่ ๑</b>				
ประชากรชาย	๓๓๔ คน	๓๓๒ คน	๓๓๗ คน	๓๔๒ คน
ประชากรหญิง	๓๓๒ คน	๓๓๖ คน	๓๓๔ คน	๓๔๒ คน
<b>รวม</b>	<b>๖๖๘ คน</b>	<b>๖๖๘ คน</b>	<b>๖๗๑ คน</b>	<b>๖๘๔ คน</b>
<b>๒. บ้านสังคม หมู่ที่ ๒</b>				
ประชากรชาย	๕๒๕ คน	๕๒๔ คน	๕๑๙ คน	๕๐๘ คน
ประชากรหญิง	๕๔๑ คน	๕๓๔ คน	๕๓๔ คน	๕๔๓ คน
<b>รวม</b>	<b>๑,๐๖๖ คน</b>	<b>๑,๐๕๘ คน</b>	<b>๑,๐๕๓ คน</b>	<b>๑,๐๕๑ คน</b>
<b>๓. บ้านแก้งไก่อ หมู่ที่ ๓</b>				
ประชากรชาย	๓๒๙ คน	๓๒๕ คน	๓๒๖ คน	๓๓๒ คน
ประชากรหญิง	๓๐๙ คน	๓๐๘ คน	๓๐๕ คน	๒๙๙ คน
<b>รวม</b>	<b>๖๓๘ คน</b>	<b>๖๓๓ คน</b>	<b>๖๓๑ คน</b>	<b>๖๓๑ คน</b>
<b>๔. บ้านเจื่อง หมู่ที่ ๔</b>				
ประชากรชาย	๔๙๔ คน	๔๘๒ คน	๔๖๘ คน	๔๔๗ คน
ประชากรหญิง	๕๐๙ คน	๕๐๕ คน	๕๐๙ คน	๕๐๔ คน
<b>รวม</b>	<b>๑,๐๐๓ คน</b>	<b>๙๘๗ คน</b>	<b>๙๗๗ คน</b>	<b>๙๕๑ คน</b>

๓.๒ ช่วงอายุและจำนวนประชากร

ช่วงอายุ	ชาย	หญิง	รวม
๑. แรกเกิด ถึง ๑๐ ปี	๑๗๓ คน	๑๖๐ คน	๓๓๓ คน
๒. อายุ ๑๑-๒๐ ปี	๒๑๑ คน	๑๙๘ คน	๔๐๙ คน
๓. อายุ ๒๑-๓๐ ปี	๒๓๘ คน	๒๒๓ คน	๔๖๑ คน
๔. อายุ ๓๑-๔๐ ปี	๑๗๗ คน	๑๙๔ คน	๓๗๑ คน
๕. อายุ ๔๑-๕๐ ปี	๒๙๘ คน	๓๐๐ คน	๕๙๘ คน
๖. อายุ ๕๑-๖๐ ปี	๒๕๕ คน	๒๖๘ คน	๕๒๓ คน
๗. อายุ ๖๑-๗๐ ปี	๑๖๘ คน	๒๒๐ คน	๓๘๘ คน
๘. อายุ ๗๑-๘๐ ปี	๘๒ คน	๘๖ คน	๑๖๘ คน
๙. อายุ ๘๑ ปีขึ้นไป	๓๑ คน	๔๑ คน	๗๒ คน

(ที่มา : ข้อมูล ณ เดือนตุลาคม ๒๕๖๔ สำนักบริหารการทะเบียน กรมการปกครองพื้นที่ในระดับท้องถิ่น เทศบาลตำบลสังคม)

## ๔. สภาพทางสังคม

### ๔.๑ การศึกษา

เทศบาลตำบลสังคมได้ส่งเสริมการสร้างอาชีพในเขตเทศบาลเพื่อพัฒนาคุณภาพชีวิต สร้างอาชีพสร้างรายได้โดยจัดฝึกอบรมอาชีพประเภทต่าง ๆ เช่น การทำผลิตภัณฑ์จาก ถักว้าย การจัดทำที่นอนปิคนิค การตัดเย็บเสื้อผ้าการเลี้ยงปลากระชัง การเพาะเลี้ยงเห็ดฟาง การเลี้ยงสุกร รวมถึงการฝึกอบรมการนวดแผนไทย ส่งเสริมในการจัดการศึกษาตามอัธยาศัยตามความสมัครใจ ความสนใจ ศักยภาพ ความพร้อมและโอกาส สังคมและสิ่งแวดล้อมแต่ละบุคคล เช่น ให้บริการห้องสมุดประชาชน ศูนย์อินเทอร์เน็ตเทศบาล ศูนย์ข้อมูลข่าวสารเทศบาล ตำบลสังคม ที่อ่านหนังสือพิมพ์ประจำชุมชน/หมู่บ้าน เพื่อส่งเสริมให้ประชาชนได้รับทราบข้อมูลข่าวสาร ทันข่าวทันเหตุการณ์บ้านเมือง

การศึกษาในเขตเทศบาลตำบลสังคม มีสถานศึกษา ทั้งในระบบและนอกระบบ จำนวน ๕ แห่ง ดังนี้

#### ๔.๑.๑ การศึกษาในระบบ

ระดับก่อนวัยเรียน จำนวน ๔ แห่ง

- โรงเรียนอนุบาลสังคม
- โรงเรียนชุมชนประชาสงเคราะห์
- ศูนย์พัฒนาเด็กเล็กสังกัดเทศบาลตำบลสังคม
- โรงเรียนวีรธาดา

ระดับประถมศึกษา จำนวน ๓ แห่ง

- โรงเรียนอนุบาลสังคม
- โรงเรียนชุมชนประชาสงเคราะห์ ๔
- โรงเรียนวีรธาดา

#### ๔.๑.๒ การศึกษานอกระบบ

- ศูนย์บริการการศึกษานอกระบบและศึกษาตามอัธยาศัย จำนวน ๑ แห่ง

### จำนวนนักเรียนที่สังกัดสถานศึกษาในเขตเทศบาลตำบลสังคม

ชื่อสถานศึกษา	จำนวนนักเรียน (คน)					
	ปีการศึกษา ๒๕๖๓			ปีการศึกษา ๒๕๖๔		
	ชาย	หญิง	รวม	ชาย	หญิง	รวม
โรงเรียนอนุบาลสังคม	๑๔๘	๑๖๑	๓๐๙	๑๕๙	๑๔๒	๓๐๑
โรงเรียนชุมชนประชาสงเคราะห์ ๔	๒๐๓	๒๐๓	๔๐๖	๑๘๕	๒๒๑	๔๐๖
ศูนย์พัฒนาเด็กเล็กเทศบาลตำบลสังคม	๑๔	๑๒	๒๖	๑๗	๑๑	๒๘
โรงเรียนวีรธาดา	๓๖	๒๑	๕๗	๖๐	๒๔	๖๑
<b>รวม</b>	<b>๔๐๑</b>	<b>๓๙๗</b>	<b>๗๙๘</b>	<b>๔๒๑</b>	<b>๓๙๘</b>	<b>๗๙๖</b>

(ที่มา: ข้อมูล ณ พฤษภาคม ๒๕๖๔ กองการศึกษาเทศบาลตำบลสังคมและโรงเรียนในเขตเทศบาล)



## ๔.๒ การบริการด้านสาธารณสุข

เทศบาลตำบลสังคม มีศูนย์บริการสาธารณสุขมูลฐาน ตั้งอยู่ที่กองสาธารณสุข เทศบาลตำบลสังคม และศูนย์บริการสาธารณสุขมูลฐานประจำชุมชนทั้ง ๔ ชุมชน เป็นสถานที่ให้บริการประชาชนทั่วไป ซึ่งเป็นการปฐมพยาบาลเบื้องต้น สำหรับแจกจ่ายยาสามัญประจำบ้าน และยาสำหรับการรักษาพยาบาลเบื้องต้นส่งเสริมพร้อมให้คำแนะนำในการวางแผนครอบครัว การคุมกำเนิดและจ่ายยาเม็ดคุมกำเนิดแจกถุงยางอนามัย ป้องกันและควบคุมโรคระบาดตามฤดูกาล การฉีดวัคซีนป้องกันโรคและการควบคุมสัตว์ที่เป็นพาหนะนำโรคมารูสู่คน เช่น สุนัขบ้า หนู แมลงสาบ ยุง เป็นต้น

### ๔.๒.๑ การกำจัดขยะมูลฝอย

เทศบาลใช้การบริหารจัดการขยะแบบกระจายศูนย์ คือการจัดการขยะตั้งแต่ต้นทางครัวเรือนของตนเอง โดยมีเป้าหมายที่จะลดปริมาณขยะจนไม่ต้องหวังพึ่งหลุมฝังกลบ ทำกิจกรรมร่วมกับชุมชนมาตั้งแต่ ปี พ.ศ. ๒๕๕๘ เริ่มจัดตั้งกองทุนฌาปนกิจสงเคราะห์จากขยะรีไซเคิลเทศบาลตำบลสังคม และในวันที่ ๑ เมษายน ๒๕๖๑ เทศบาลจัดรอบการขนขยะมูลฝอยตามเวลาดำเนินการ ประชาชนทุกครัวเรือนคืนถังขยะให้ เป็นเมืองปลอดถังขยะ มีการจัดการขยะอินทรีย์ ขยะรีไซเคิล อย่างเป็นรูปธรรม ส่วนขยะทั่วไป มีการจัดการโดยรถยนต์เก็บขนขยะมี ๒ คัน ขนาด ๖ ล้อ บรรจุขยะได้ ๕ ตัน/คัน เก็บขนได้ ๓.๕-๔ ตัน/วัน โดยในแต่ละวันกองสาธารณสุขและสิ่งแวดล้อม ได้เก็บขนขยะวันละ ๑ รอบ มีปริมาณขยะเฉลี่ย ๒ - ๒.๕ ตัน/วัน กำจัดโดยฝังกลบตามหลักสุขาภิบาล ณ หลุมฝังกลบขยะมูลฝอยตามหลักสุขาภิบาล เทศบาลตำบลศรีเชียงใหม่ ตั้งอยู่ในเขตตำบลบ้านหม้อ อำเภอศรีเชียงใหม่ จังหวัดหนองคาย ห่างจากเทศบาลตำบลสังคม ประมาณ ๔๕ กิโลเมตร คาดว่าจะสามารถกำจัดขยะได้อีกประมาณ ๕ ปี

### ๔.๒.๒ การระบายน้ำและการบำบัดน้ำเสีย

ก.การระบายน้ำ เขตเทศบาลตำบลสังคมได้จัดสร้างท่อระบายน้ำ และรางระบายน้ำภายในเขตชุมชน เพื่อให้สามารถระบายน้ำลงสู่แม่น้ำโขงและลำห้วยสาขาต่างๆ ซึ่งในขณะนี้เทศบาลตำบลสังคมได้ดำเนินการก่อสร้างรางระบายน้ำภายในเขตชุมชนเกือบครบทุกชุมชนแล้วยังคงเหลือชุมชนสังคม หมู่ที่ ๒ ตามถนนทางหลวงแผ่นดินหมายเลข ๐๒๑๑ บางช่วงมีน้ำท่วมขังในช่วงฤดูฝนทำให้การสัญจรไปมาไม่สะดวก

ข.ระบบบำบัดน้ำเสียเทศบาลตำบลสังคมยังไม่มีดำเนินการด้านระบบบำบัดน้ำเสียคงมีเพียงการจ้างบุคคลภายนอก ศึกษาออกแบบรายละเอียดระบบรวบรวมและบำบัดน้ำเสียซึ่งได้มีการดำเนินการศึกษาออกแบบรายละเอียดเสร็จเรียบร้อยแล้ว และอยู่ในระหว่างการขอรับเงินสนับสนุน จากหน่วยงานที่เกี่ยวข้อง ในการก่อสร้างระบบรวบรวมและบำบัดน้ำเสียตามผลการศึกษาและออกแบบ

### ๔.๒.๓ การดับเพลิง หรือการบรรเทาสาธารณภัย

มีอัตรากำลังพนักงานดับเพลิง จำนวน ๑๕ คน รถยนต์ดับเพลิง จำนวน ๑ คัน บรรจุน้ำได้ ๒,๐๐๐ ลบ.ม. รถยนต์บรรทุกน้ำ จำนวน ๑ คัน บรรจุน้ำได้ ๔,๐๐๐ ลบ.ม. รถยนต์บรรทุกเครื่องยนต์ดับเพลิงชนิดหาบหาม จำนวน ๑ คันและรถยนต์เคลื่อนที่เร็ว จำนวน ๑ คัน เรือท้องแบนสำหรับติดตั้งเครื่องดับเพลิงชนิดหาบหาม จำนวน ๓ ลำ อาสาสมัครป้องกันและบรรเทาสาธารณภัย จำนวน ๑๘๐ คนการฝึกซ้อมบรรเทาสาธารณภัยในรอบปีที่ผ่านมาการปฏิบัติหน้าที่ประมาณ ๔ ครั้ง

#### ๔.๒.๔ โรงฆ่าสัตว์

ตั้งอยู่ข้างเมรุบ้านเจ็อง หมู่ ๔ ตำบลแก้งไก่อ ฆ่าโคและสุกร ซึ่งในปัจจุบันได้มีการปรับปรุงก่อสร้างโรงฆ่าสัตว์ขึ้นใหม่ และได้ใช้สถานที่เดิมในการก่อสร้างปรับปรุง โดยใช้งบประมาณสนับสนุนจากโครงการไทยเข้มแข็งของรัฐบาลให้บริการแก่ผู้ประกอบการฆ่าหมูจำนวน ๔ ราย เฉลี่ยฆ่าวันละ ๔-๕ ตัว/วัน ผู้ประกอบการฆ่าโค ๑ ราย เฉลี่ยฆ่าวันละ ๑ ตัว/วัน มีพนักงานเทศบาล ดูแล ๒ คน เปิดให้บริการตั้งแต่ปี พ.ศ.๒๕๕๔ ได้รับการตรวจอนุญาตโดยคณะกรรมการระดับจังหวัด เป็นประจำทุกปี ปัจจุบันอยู่ในสภาพที่ใช้งานได้ดี

#### ๔.๓ อาชญากรรม

-

#### ๔.๔ ยาเสพติด

ในเขตเทศบาลตำบลสังคมีปัญหายาเสพติดแพร่ระบาดเข้ามาในพื้นที่พอสมควร เนื่องจากพื้นที่ติดแม่น้ำโขงซึ่งอาจมีการลักลอบนำเข้ายาเสพติดมาจากประเทศเพื่อนบ้านซึ่งพื้นที่อยู่ในความรับผิดชอบของสถานีตำรวจภูธรสังค คอยสอดส่องดูแลและหาเบาะแสผู้กระทำผิดอยู่เป็นประจำ ประกอบกับแต่ละชุมชนมีอาสาสมัครตำรวจบ้าน ชูรักษาความสงบหมู่บ้าน คอยเป็นกำลังสำคัญในการแจ้งเบาะแสและข้อมูลข่าวสารให้กับทางราชการทำให้ปัญหายาเสพติดเบาบางลงตามลำดับ

#### ๔.๕ การสังคมสงเคราะห์

เทศบาลได้ดำเนินการด้านสังคมสงเคราะห์ ดำเนินการจ่ายเบี้ยยังชีพให้กับผู้สูงอายุ ผู้พิการ และผู้ป่วยเอดส์ รับลงทะเบียนและประสานโครงการเงินอุดหนุนเพื่อการเลี้ยงดูเด็กแรกเกิด ประสานการรับบัตรผู้พิการ เพื่ออำนวยความสะดวกให้กับผู้พิการ และดูแลช่วยเหลือประชาชนที่ได้รับบาดเจ็บหรืออันตรายจากภัยพิบัติต่าง ๆ ที่เกิดขึ้นได้ทัน่วงที

### ๕. ระบบบริการพื้นฐาน

#### ๕.๑ การคมนาคมขนส่ง

เส้นทางจราจรคมนาคมขนส่งที่อยู่ในความรับผิดชอบของเทศบาลตำบลสังค คือ ถนนสายหลักมีความยาว ๘ ก.ม. ถนนสายรองมีความยาว ๒๗,๔๑๗.๓ ก.ม.โดยเป็นถนนลาดยาง มีความยาว ๔๖๓ ก.ม. และถนนลาดยางยาว ๒๕,๗๗๗.๓ กิโลเมตร

ถนนในเขตเทศบาลตำบลสังคมีจำนวน ๗๑ สาย แยกเป็น

ถนนลาดยาง	๑๕	สาย
ถนนคอนกรีต	๕๒	สาย
ถนนลูกรัง	๔	สาย

#### ๕.๒ การไฟฟ้า

อำเภอสังคมีการบริการไฟฟ้าจากการไฟฟ้าส่วนภูมิภาคสาขาอำเภอสังคโดยปัจจุบัน มีไฟฟ้าใช้ครบทุกหมู่บ้าน จำนวน ๑,๔๔๗ ครัวเรือน

#### ๕.๓ การประปา

อำเภอสังคมีการบริการน้ำประปาจากการประปาภูมิภาคสาขาอำเภอศรีเชียงใหม่ผู้ใช้น้ำประปาทั้งสิ้น ๑,๔๔๗ ครัวเรือน โดยแหล่งน้ำดิบของการประปามาจากแม่น้ำโขง

## ๕.๔ ไปรษณีย์หรือการสื่อสารขนส่ง และวัสดุ ครุภัณฑ์

มีที่ทำการไปรษณีย์ให้บริการประชาชน จำนวน ๑ แห่ง

### ๕.๔ โทรศัพท

ในเขตเทศบาลตำบลสังคม มีการสื่อสารที่สำคัญ ได้แก่ ทางโทรศัพท์บ้านและโทรศัพท์เคลื่อนที่ และมีเครือข่ายของโทรศัพท์เคลื่อนที่ที่ใช้ได้อย่างมีประสิทธิภาพ ได้แก่ AIS, DTAC, TRUE

## ๖. ระบบเศรษฐกิจ

### ๖.๑ การเกษตร

พื้นที่ส่วนใหญ่เป็นพื้นที่ทำการเกษตร โดยมีพื้นที่ทำการเกษตร จำนวน ๑,๒๒๐ ไร่ ซึ่งพืชเศรษฐกิจ ที่สำคัญของอำเภอสังคม ได้แก่ ทำไร่ข้าวโพด ทำนา ทำสวนยางพารา ไร่สับปะรด กลัวยมันสำปะหลัง เป็นต้น

### ๖.๒ การประมง

การทำประมงโดยมีทั้งการเลี้ยงสัตว์น้ำในบ่อดินบ่อซีเมนต์ การจับสัตว์น้ำในแหล่งน้ำธรรมชาติ การจับสัตว์น้ำในแม่น้ำโขง และการจับสัตว์น้ำในแหล่งน้ำอื่น ๆ

### ๖.๓ การปศุสัตว์

ปศุสัตว์ที่มีมูลค่าผลผลิตมากที่สุด คือ ไก่ไข่ สุกร เป็ดเนื้อ เป็นต้น

### ๖.๔ การบริการ

๑. สถานีบริการน้ำมันเชื้อเพลิงขนาดเล็ก จำนวน ๕ แห่ง (ตั้งอยู่ในพื้นที่ หมู่ที่ ๑,๒,๓,๔)

๒. สถานีบริการน้ำมันขนาดใหญ่ จำนวน ๑ แห่ง (ตั้งอยู่ในพื้นที่หมู่ที่ ๓)

๓. สหกรณ์การเกษตร จำนวน ๑ แห่ง (ตั้งอยู่ในพื้นที่หมู่ที่ ๑)

๔. สถานที่รับซื้อผลผลิตทางการเกษตร จำนวน ๒ แห่ง (ตั้งอยู่ในหมู่ที่ ๑,๒)

๕. ตลาดนัด จำนวน ๓ แห่ง (อยู่ในพื้นที่หมู่ที่ ๒,๓)

๖. รีสอร์ทในพื้นที่ จำนวน ๘ แห่ง (อยู่ในพื้นที่หมู่ที่ ๑,๒,๓,๔)

๗. มีโรงสีข้าวขนาดเล็กในพื้นที่ จำนวน ๓ แห่ง ตั้งอยู่ใน หมู่ที่ ๑ หมู่ที่ ๒ และหมู่ที่ ๓

### ๖.๕ การท่องเที่ยว

๑. จุดชมทัศนียภาพแม่น้ำโขง พื้นที่ในเขตเทศบาลตำบลสังคม เป็นพื้นที่ที่ติดกับแม่น้ำโขง มีทัศนียภาพที่สวยงาม นักท่องเที่ยวสามารถชมวิวยามแม่น้ำโขงได้ตลอดแนวเขตของเทศบาล

๒. จุดชมวิวดั้งเดิมแก่งศิลาและล่องเรือชมแม่น้ำโขงอยู่ที่บ้านแก่งไก่อ หมู่ที่ ๓ ตำบลแก่งไก่อ อำเภอสังคม จังหวัดหนองคาย ซึ่งเทศบาลตำบลสังคมได้ทำเป็นระเบียบคอนกรีตริมแม่น้ำโขง เพื่อให้ให้นักท่องเที่ยวได้ชมทิวทัศน์ริมแม่น้ำโขง ซึ่งทิวทัศน์จากจุดนี้จะสวยงามมาก โดยเฉพาะในช่วงเช้าพระอาทิตย์ขึ้นจะเห็นพระอาทิตย์ขึ้นที่ผามอง ซึ่งมีองค์ประกอบของภาพ คือ แม่น้ำโขง หาดทราย ภูเขาและป่าไม้ล่องเรือแม่น้ำโขง นักท่องเที่ยวสามารถนั่งเรือชมแม่น้ำโขงได้ที่บริเวณท่าน้ำวัดแก่งศิลาเก่า

๓. วิหารหลวงปู่วัดลุ่ม ตั้งอยู่ที่วัดลุ่ม บ้านเจียง หมู่ที่ ๔ ตำบลแก่งไก่อ อำเภอสังคม จังหวัดหนองคาย ซึ่งเป็นศาสนสถาน ที่เป็นที่เคารพกราบไหว้ของคนชาวอำเภอสังคม และมีศาลาริมแม่น้ำโขงเป็นจุดชมทัศนียภาพริมโขงที่สวยงาม

๔. วัดหายโศก ตั้งอยู่ที่ บ้านสังคม หมู่ที่ ๑ ตำบลสังคม อำเภอสังคม จังหวัดหนองคาย ซึ่งเป็นศาสนสถาน ที่เป็นที่เคารพกราบไหว้ของคนชาวอำเภอสังคม และมีศาลาริมแม่น้ำโขงเป็นจุดชมทัศนียภาพริมโขงที่สวยงาม

## ๖.๖ อุตสาหกรรม

- ในเขตเทศบาลตำบลสังคมไม่มีการทำอุตสาหกรรม

## ๖.๗ การพาณิชย์กรรมและกลุ่มอาชีพ

๑. กลุ่มสตรีสหกรณ์การเกษตรสังคม สถานที่ตั้ง ๗๒ บ้านสังคม หมู่ที่ ๒
๒. กลุ่มแม่บ้านเกษตรสังคม สถานที่ตั้ง เลขที่ ๙๑ บ้านสังคม หมู่ที่ ๑

## ๖.๘ แรงงาน

เนื่องจากประชาชนส่วนใหญ่ในตำบลสังคมประกอบอาชีพเกษตรกรรม แรงงานจะแบ่งออกเป็น ๒ ลักษณะ คือ แรงงานวัยทำงานในพื้นที่ และแรงงานต่างด้าว ส่วนเยาวชนวัยทำงานในตำบลสังคมเมื่อเรียนจบจะออกไปทำงานนอกพื้นที่ ทำให้แรงงานที่ใช้เป็นแรงงานที่เข้ามาจาก สป.ลาว มารับจ้างทั่วไปในพื้นที่ โดยเฉพาะในช่วงฤดูการทำนาและเก็บเกี่ยวผลผลิต

## ๗. ศาสนา ประเพณี วัฒนธรรม

### ๗.๑ การนับถือศาสนา

ประชากรส่วนใหญ่ในพื้นที่ นับถือศาสนาพุทธ ประมาณร้อยละ ๙๙ นับถือศาสนาพุทธ และร้อยละ ๑ นับถือศาสนาอื่นๆ สถานที่ประกอบพิธีทางศาสนา รวม ๔ แห่ง แยกเป็นวัด ๔ แห่ง ได้แก่

๑. วัดหายโศก	บ้านสังคม	หมู่ที่ ๑
๒. วัดสระปทุม	บ้านสังคม	หมู่ที่ ๒
๓. วัดศรีวิไลชัยมงคล	บ้านสังคม	หมู่ที่ ๒
๓. วัดโนนเกษม	บ้านเจือง	หมู่ที่ ๔

### ๗.๒ ประเพณีและงานประจำปี

**๑. ประเพณีบุญบั้งไฟ** เป็นประเพณีเก่าแก่ที่ได้ปฏิบัติกันมานาน เกี่ยวกับการบูชาเทวดาขอฟ้าขอฝน ตามความเชื่อและโบราณกาล เป็นงานใหญ่โตมาก มีการจัดประกวดบั้งไฟประเภทตกแต่งสวยงาม ความคิดสร้างสรรค์ ประกวดขบวนแห่ จะจัดทำในวันเพ็ญเดือน ๖

**๒. แห่เทียนเข้าพรรษา** เป็นงานประเพณีที่ท้องถิ่นที่จัดขึ้นก่อนวันเข้าพรรษา ประชาชนตามคุ้มต่าง ๆ ได้จัดทำต้นเทียนขี้ผึ้งล้วนทำลวดลายสวยงามประดับดอกไม้มีการประกวดลวดลายสวยงามของต้นเทียนขบวนแห่มีรางวัล จัดให้มีในคืนวันเพ็ญวันขึ้น ๑๕ ค่ำ เดือน ๘ ซึ่งเป็นวันอาสาฬหบูชาของทุกปี

**๓. ประเพณีแข่งเรือ** เป็นงานประเพณีของท้องถิ่นที่จัดขึ้นก่อนวันออกพรรษา จัดให้มีการแข่งเรือยาวในลำน้ำโขงโดยประชาชนในคุ้มต่าง ๆ ได้จัดเรือแข่งจากอำเภอ และบางปีก็มีเรือจากประเทศลาวมาร่วมการแข่งขันด้วย เป็นการแสดงถึงความสามัคคีไมตรีที่มีต่อกันมานานโดยจัดให้มีขึ้นในวันแรม ๑ ค่ำ เดือน ๑๑ ของทุกปี

**๔. งานเทศกาลกล้วยน้ำว้า** กล้วยน้ำว้า ถือเป็นพืชเศรษฐกิจที่เคียงคู่กับชาวบ้านในพื้นที่มาอย่างยาวนาน สร้างอาชีพและรายได้ให้กับประชาชนในพื้นที่ได้เป็นอย่างดี ในแต่ละปีมีมูลค่าค่านับสิบล้านบาท โดยจำหน่ายทั้งในรูปแบบผลผลิตสดและแปรรูปเป็นผลิตภัณฑ์จากกล้วยชนิดต่าง ๆ รวมถึงสิ่งต่าง ๆ จากกล้วย ไม่ว่าจะเป็นใบตองและหัวปลี ด้วยเหตุที่เป็นพืชเศรษฐกิจที่สำคัญ อำเภอสังคม จึงเป็นอำเภอเดียวของประเทศไทยที่มีงานประจำปีชื่อเทศกาลกล้วยน้ำว้า วัตถุประสงค์ของการจัดงานครั้งนี้เพื่อเผยแพร่ประชาสัมพันธ์พืชเศรษฐกิจที่สำคัญของอำเภอสังคม และเพื่อส่งเสริมการผลิต การแปรรูปกล้วยน้ำว้าเพื่อการจำหน่าย ทั้งด้านคุณภาพและปริมาณภายในงานมีกิจกรรมมากมายอาทิเช่นการประกวดขบวนแห่เทศกาลกล้วยน้ำว้า การประกวดธิดากล้วยน้ำว้า การประกวดกล้วยน้ำว้า การแปรรูปกล้วยน้ำว้า งานแสดงสินค้า OTOP

๕. บุญประเพณีเลี้ยงศาลปู่ตาประจำหมู่บ้าน ทำกันช่วงเดือนพฤษภาคม (เดือนหก) เพราะมีความเชื่อมาก่อนถึงฤดูทำไร่ ทำนา จะต้องทำพิธีเพื่อขอให้สิ่งศักดิ์สิทธิ์ที่เคารพนับถือประจำหมู่บ้าน ได้ดลบันดาลให้ผลผลิตอุดมสมบูรณ์

๖. บุญผะเหวด (บุญมหาชาติ) ทำกันในเดือนมีนาคม เพื่อเป็นการระลึกถึงพระพุทธเจ้า เมื่อครั้งยังเสวยชาติเป็นพระเวสสันดร

๗. บุญประเพณีบุญประทายข้าวเปลือก ทำกันในเดือนมีนาคม เพื่อเป็นการขอบคุณคุณแม่โพสพที่ประทานข้าวน้ำให้ชุมชนมีความอุดมสมบูรณ์

๘. ประเพณีสงกรานต์ ทำกันในเดือนเมษายน จำนวนสามวัน โดยวันแรกถือว่าเป็นวันสังขารล่อง วันที่สองเป็นวันเนา และวันที่สามถือเป็นวันสังขารขึ้น จะนิยมสรงน้ำพระพุทธรูป เพื่อความอยู่เย็นเป็นสุขของครอบครัว

๙. บุญข้าวประดับดิน ทำกันในวันเพ็ญเดือนเก้า เพื่อเป็นการอุทิศส่วนกุศลให้แก่ พ่อแม่ และญาติมิตรผู้ล่วงลับไปแล้ว

๑๐. บุญข้าวสาก (บุญเดือนสิบ) เป็นการนำอาหารคาวหวานไปให้แก่เปรต และวิญญาณเร่ร่อน ให้ดื่มกิน หลังจากอดอยากมานาน ทำกันในวันเพ็ญเดือนสิบ

๑๑. ประเพณีการทอดเทียน นิยมทำกันในช่วงก่อนออกพรรษา ๑ เดือน เป็นการขอขมาแก่พระสงฆ์ ที่จำพรรษาอยู่ตามวัดต่าง ๆ โดยพุทธศาสนิกชน จะนำดอกไม้ ธูปเทียน และเงินไปถวายตามวัดในหมู่บ้าน

### ๗.๓ ภูมิปัญญาท้องถิ่น และภาษาถิ่น

#### ๑. ภูมิปัญญาท้องถิ่น

๑.๑ ภูมิปัญญาในการแปรรูปผลิตภัณฑ์จากกล้วย อําเภอสังขมมีลักษณะเป็นภูเขา และติดกับลำน้ำโขง ชาวบ้านมีการปลูกกล้วยน้ำหว้าเป็นอาชีพเสริมจำนวนมาก ทำให้มีผลผลิตออกสู่ตลาดจำนวนมาก และทำให้กล้วยสุกมีราคาถูก จึงได้เริ่มนำกล้วยมาแปรรูป โดยการตากแดดเพื่อเก็บไว้ได้นาน และนำออกจำหน่าย ต่อมา มีหน่วยงานของทางราชการ ได้แก่ สำนักงานพัฒนาชุมชน อําเภอ และ สำนักงานเกษตร อําเภอ ได้เข้าไปช่วยให้ความรู้ในการจัดส่งเสริม และสนับสนุนการเทคนิค วิธีการผลิตกล้วยตาก และบรรจุผลิตภัณฑ์อาหารจากกล้วยให้สะอาดถูกหลักวิชาการ แต่ก็ยังใช้ภูมิปัญญาท้องถิ่นเดิม ซึ่งเป็นที่นิยมของผู้บริโภค

๑.๒ ภูมิปัญญาด้านการจักสาน ชาวบ้านมีการให้วัสดุที่มีในชุมชน เช่น ไม้ไผ่ หวาย มาจักรสานเป็นเครื่องมือเครื่องใช้ เช่น กระติบข้าว หวดนึ่งข้าว กระด้ง กระเชอ กระซอน สานเป็นเครื่องดักจับสัตว์น้ำ เช่น ไซ ข้อง

#### ๒. ภาษาถิ่น

อําเภอสังขมประชาชนส่วนใหญ่จะให้ภาษาถิ่นในการสื่อสาร ซึ่งภาษาถิ่นที่ใช้ คือ ภาษาลาวเวียงจันทน์ ภาษาลาวเหนือ ภาษาลาวตะวันออกเฉียงเหนือ โดยแต่ละภาษาจะมีสำเนียงที่แตกต่างกันแต่ความหมายในการสื่อสารเป็นมีความหมายเหมือนหรือคล้ายกัน

### ๗.๔ สินค้าพื้นเมืองและของที่ระลึก

๑. สินค้าแปรรูปจากกล้วยน้ำหว้า เช่น กล้วยตาก กล้วยทอด กล้วยอบแผ่น กล้วยสุกทอดกรอบ กล้วยอบเนย มีสถานที่จำหน่าย ดังนี้

- กลุ่มสตรีสหกรณ์การเกษตรสังขม สถานที่ตั้ง ๗๒ บ้านสังขม หมู่ที่ ๒
- กลุ่มแม่บ้านเกษตรสังขม (ร้านแม่อาร์ภักษ์) สถานที่ตั้ง เลขที่ ๙๑ บ้านสังขม หมู่ที่ ๑
- ร้านกล้วยทอดแม่อาร์ดี สถานที่ตั้ง บ้านสังขม หมู่ที่ ๑

## ๘. ทรัพยากรธรรมชาติ

### ๘.๑ น้ำ

พื้นที่ในเขตเทศบาลตำบลสังคม มีแหล่งกักเก็บน้ำประกอบด้วย หนองบัว มีพื้นที่กักเก็บน้ำ ประมาณ ๒,๐๐๐ ลบ.ม. และหนองเทา มีพื้นที่กักเก็บน้ำประมาณ ๔,๕๐๐ ลบ.ม. โดยน้ำที่ประชาชนในเขตเทศบาลตำบลสังคมใช้สำหรับการอุปโภค-บริโภคและทำการเกษตร มีดังนี้

๑. แม่น้ำ จำนวน ๑ สาย คือ แม่น้ำโขง
๒. แหล่งกักเก็บน้ำสาธารณะ ประกอบด้วย หนองบัวและหนองเทา
๓. ลำห้วย จำนวน ๔ แห่ง คือ ลำห้วยหูลิง ลำห้วยจาน ลำห้วยน้ำโสมและ ลำห้วยค้อ
๕. สถานีสูบน้ำด้วยไฟฟ้าบ้านสังคมหมู่ที่ ๒

### ๘.๒ ป่าไม้

พื้นที่เป็นป่าเขาซึ่งเป็นป่าธรรมชาติ ลักษณะพืชพันธุ์ธรรมชาติโดยทั่วไปมีลักษณะเป็นป่าไม้เต็งรัง ป่าไม้เบญจพรรณ และป่าโป่งแบบป่าไม้ผลัดใบ

### ๘.๓ ภูเขา

พื้นที่ในเขตเทศบาลตำบลสังคม ไม่มีภูเขาตั้งอยู่

### ๘.๔ ทรัพยากรธรรมชาติที่สำคัญขององค์กรปกครองส่วนท้องถิ่น

๑. พื้นที่สาธารณประโยชน์ วัดศรีวิไลชัยมงคล ตั้งอยู่ที่ บ้านสังคม หมู่ที่ ๒ ตำบลสังคม อำเภอสังคม จังหวัดหนองคาย ซึ่งเป็นพื้นที่ตั้งของโครงการพื้นที่ปกปักพันธุ์กรรมพืช ตามโครงการอนุรักษ์พันธุ์กรรมพืช อันเนื่องมาจากพระราชดำริ ของสมเด็จพระเทพรัตนราชสุดาฯ สยามบรมราชกุมารี

๒. หนองเทา ตั้งอยู่ที่บ้านสังคมหมู่ที่ ๑ ตำบลสังคม อำเภอสังคม จังหวัดหนองคาย เป็นหนองน้ำสาธารณะที่มีความอุดมสมบูรณ์ เป็นแหล่งน้ำที่ใช้ในการอุปโภคและการเกษตร รวมถึงเป็นแหล่งเพาะพันธุ์สัตว์น้ำ

## ส่วนที่ ๒ ยุทธศาสตร์องค์กรปกครองส่วนท้องถิ่น

### ๑. ความสัมพันธ์ระหว่างแผนพัฒนาระดับมหภาค

#### ๑.๑ แผนยุทธศาสตร์ชาติ ๒๐ ปี (พ.ศ. ๒๕๖๑ – ๒๕๘๐)

ยุทธศาสตร์ชาติ ๒๐ ปี (พ.ศ. ๒๕๖๑-๒๕๘๐) เป็นกรอบการพัฒนาระยะยาว โดยมุ่งเน้นเพื่อขับเคลื่อนการพัฒนาประเทศไปสู่ความมั่นคง มั่งคั่ง และยั่งยืน เพื่อให้บรรลุวิสัยทัศน์ “ *ประเทศไทยมีความมั่นคง มั่งคั่ง ยั่งยืน เป็นประเทศพัฒนาแล้ว ด้วยการพัฒนาตามปรัชญาของเศรษฐกิจพอเพียง* ” หรือเป็นคติพจน์ประจำชาติว่า “ *มั่นคง มั่งคั่ง ยั่งยืน* ” นำไปสู่การพัฒนาให้คนไทยมีความสุขและตอบสนองต่อการบรรลุซึ่งผลประโยชน์แห่งชาติในการที่จะพัฒนาคุณภาพชีวิต สร้างรายได้ระดับสูงเป็นประเทศพัฒนาแล้วและสร้างความสุขของคนไทย สังคมมีความมั่นคง เสมอภาคและเป็นธรรม ประเทศสามารถแข่งขันได้ในระบบเศรษฐกิจ

ยุทธศาสตร์ชาติ ๒๐ ปี (พ.ศ. ๒๕๖๐ – ๒๕๗๙) ๖ ด้าน ดังนี้

- ๑) ยุทธศาสตร์ด้านความมั่นคง
- ๒) ยุทธศาสตร์ด้านการสร้างความสามารถในการแข่งขัน
- ๓) ยุทธศาสตร์การพัฒนาและเสริมสร้างศักยภาพคน
- ๔) ยุทธศาสตร์ด้านการสร้างโอกาสความเสมอภาคและเท่าเทียมกันทางสังคม
- ๕) ยุทธศาสตร์ด้านการสร้างการเติบโตบนคุณภาพชีวิตที่เป็นมิตรกับสิ่งแวดล้อม
- ๖) ยุทธศาสตร์ด้านการปรับสมดุลและพัฒนาระบบการบริหารจัดการภาครัฐ

#### ความมั่นคง

- การมีความมั่นคงปลอดภัยจากภัยและการเปลี่ยนแปลงทั้งภายในประเทศและภายนอกประเทศ ในทุกระดับทั้งระดับประเทศ สังคม ชุมชน ครัวเรือน และปัจเจกบุคคลและมีความมั่นคงในทุกมิติ ทั้งมิติเศรษฐกิจ สังคม สิ่งแวดล้อม และการเมือง

- ประเทศไทยมีความมั่นคงในเอกราชและอธิปไตย มีสถาบันชาติ ศาสนา พระมหากษัตริย์ที่เข้มแข็ง เป็นศูนย์กลางและเป็นที่ยึดเหนี่ยวจิตใจของประชาชน ระบบการเมืองที่มั่นคงเป็นกลไกที่นำไปสู่การบริหารประเทศ ที่ต่อเนื่องและโปร่งใสตามหลักธรรมาภิบาล

- สังคมมีความปรองดองและความสามัคคี สามารถผนึกกำลังเพื่อพัฒนาประเทศ ชุมชนมีความเข้มแข็ง ครอบครัวมีความอบอุ่น

- ประชาชนมีความมั่นคงในชีวิต มีงานและรายได้ที่มั่นคงพอเพียงกับการดำรงชีวิต มีที่อยู่อาศัย และความปลอดภัยในชีวิต ทรัพย์สิน

- ฐานทรัพยากรและสิ่งแวดล้อม มีความมั่นคงของอาหาร พลังงาน และน้ำ

#### ความมั่งคั่ง

- ประเทศไทยมีการขยายตัวของเศรษฐกิจอย่างต่อเนื่อง ยกกระดับเป็นประเทศในกลุ่มประเทศรายได้สูง ความเหลื่อมล้ำของการพัฒนาลดลง ประชากรได้รับผลประโยชน์จากการพัฒนาอย่างเท่าเทียมกันมากขึ้น

- เศรษฐกิจมีความสามารถในการแข่งขันสูง สามารถสร้างรายได้ทั้งจากภายในและภายนอกประเทศสร้างฐานเศรษฐกิจและสังคมแห่งอนาคต และเป็นจุดสำคัญของการเชื่อมโยงในภูมิภาคทั้งการคมนาคมขนส่ง การผลิต การค้า การลงทุน และการทำธุรกิจ มีบทบาทสำคัญในระดับภูมิภาคและระดับโลก เกิดสายสัมพันธ์ทางเศรษฐกิจและการค้าอย่างมีพลัง

- ความสมบูรณ์ในทุนที่จะสามารถสร้างการพัฒนาต่อเนื่อง ได้แก่ ทุนมนุษย์ ทุนทางปัญญา ทุนทางการเงิน ทุนที่เป็นเครื่องมือเครื่องจักร ทุนทางสังคมและทุนทรัพยากรธรรมชาติและสิ่งแวดล้อม

### ***ความยั่งยืน***

- การพัฒนาที่สามารถสร้างต่อความเจริญ รายได้ และคุณภาพชีวิตของประชาชนให้เพิ่มขึ้นอย่างต่อเนื่อง ซึ่งเป็นการเจริญเติบโตของเศรษฐกิจที่ไม่ใช้ทรัพยากรเกินพอดี ไม่สร้างมลภาวะต่อสิ่งแวดล้อมจนเกินความสามารถในการรองรับและเยียวยาของระบบนิเวศน์

- การผลิตและการบริโภคเป็นมิตรกับสิ่งแวดล้อม และสอดคล้องกับกฎระเบียบของประชาคมโลก ซึ่งเป็นที่ยอมรับร่วมกัน ความอุดมสมบูรณ์ของทรัพยากรธรรมชาติและสิ่งแวดล้อมมีคุณภาพดีขึ้น คนมีความรับผิดชอบต่อสังคม มีความเอื้ออาทร เสียสละเพื่อผลประโยชน์ส่วนรวม

- มุ่งประโยชน์ส่วนรวมอย่างยั่งยืน ให้ความสำคัญกับการมีส่วนร่วมของประชาชนทุกภาคส่วน เพื่อการพัฒนาในทุกระดับอย่างสมดุล มีเสถียรภาพ และยั่งยืน

- ประชาชนทุกภาคส่วนในสังคมยึดถือและปฏิบัติตามปรัชญาของเศรษฐกิจพอเพียง



## ➤ ๒. แผนพัฒนาเศรษฐกิจและสังคมแห่งชาติ ฉบับที่ ๑๓ พ.ศ.๒๕๖๖-๒๕๗๐

แผนพัฒนาเศรษฐกิจและสังคมแห่งชาติฉบับที่ ๑๓ (พ.ศ.๒๕๖๖-๒๕๗๐) มีสถานะเป็นแผนระดับที่ ๒ ซึ่งเป็นกลไกที่สำคัญในการเปลี่ยนแปลงยุทธศาสตร์ไปสู่การปฏิบัติ และใช้เป็นกรอบสำหรับการจัดทำแผนระดับที่ ๓ เพื่อให้การดำเนินงานสามารถบรรลุเป้าหมายตามยุทธศาสตร์ของชาติ แผนพัฒนาเศรษฐกิจและสังคมแห่งชาติฉบับที่ ๑๓ มีความตั้งใจที่จะให้แผนมีจุดเน้นและเป้าหมายของการพัฒนาที่เป็นรูปธรรม สามารถบ่งบอกทิศทางการพัฒนาที่ชัดเจนที่ประเทศควรมุ่งไปในระยะ ๕ ปี ถัดไป ในการกำหนดทิศทางของแผนพัฒนาฯ ฉบับที่ ๑๓ ให้ประเทศสามารถก้าวข้ามความท้าทายต่างๆ เพื่อให้ "ประเทศไทยมีความมั่นคง มั่งคั่ง ยั่งยืน เป็นประเทศที่พัฒนาแล้ว ด้วยการพัฒนาตามหลักปรัชญาของเศรษฐกิจพอเพียง" ซึ่งมีจุดมุ่งหมายในการลดความเปราะบาง สร้างความพร้อม ในการรับมือกับการเปลี่ยนแปลง สามารถปรับตัวให้อยู่รอดได้ในสภาวะวิกฤติ โดยสร้างภูมิคุ้มกันทั้งในระยะสั้นและระยะยาว เพื่อให้ประเทศสามารถเติบโตได้อย่างยั่งยืน โดยการพลิกโฉมประเทศไทยครอบคลุมตั้งแต่การเปลี่ยนแปลงในระดับโครงสร้าง นโยบาย และกลไกการพัฒนาประเทศในระยะ ๕ ปี ของแผนพัฒนาเศรษฐกิจและสังคมแห่งชาติฉบับที่ ๑๓ ให้สามารถก้าวข้ามความท้าทายที่เป็นอุปสรรคต่อการบรรลุเป้าหมายตามยุทธศาสตร์ชาติ จำเป็นจะต้องเร่งแก้ไขอ่อนและข้อจำกัดของประเทศที่มีอยู่เดิม รวมทั้งเพิ่มศักยภาพในการรับมือกับความเสี่ยงสำคัญที่มาจากการเปลี่ยนแปลงของบริบททั้งจากทั้งภายนอกและภายใน ตลอดจนการเสริมสร้างความสามารถในการสร้างสรรค์ประโยชน์จากโอกาสที่เกิดขึ้นได้อย่างเหมาะสมและทันทั่วทั้งการกำหนดทิศทางการพัฒนาประเทศในระยะของแผนพัฒนาฯ ฉบับที่ ๑๓ จึงมีวัตถุประสงค์เพื่อ "พลิกโฉมประเทศไทยสู่ สังคมก้าวหน้า เศรษฐกิจสร้างมูลค่าอย่างยั่งยืน" ซึ่งหมายถึงการสร้างการเปลี่ยนแปลงที่ครอบคลุมตั้งแต่ระดับโครงสร้าง นโยบาย และกลไกเพื่อมุ่งเสริมสร้างสังคมที่ก้าวหน้าทันพลวัตของโลก และเกื้อหนุนให้คนไทยมีโอกาสที่พัฒนาตนเองได้อย่างเต็มศักยภาพพร้อมกับการยกระดับกิจกรรมการผลิตและการให้บริการให้สามารถสร้างมูลค่าเพิ่มที่สูงขึ้นโดยอยู่บนพื้นฐานของความยั่งยืนทางสิ่งแวดล้อม

### เป้าหมายหลักของการพัฒนาจำนวน ๕ ประการ ประกอบด้วย

#### ๑.การปรับโครงสร้างภาคการผลิตและการบริการสู่เศรษฐกิจฐานนวัตกรรม

มุ่งยกระดับขีดความสามารถในการแข่งขันของภาคการผลิตและบริการสำคัญ ผ่านการผลักดันส่งเสริมการสร้างมูลค่าเพิ่ม โดยใช้นวัตกรรม เทคโนโลยี และความคิดสร้างสรรค์ ที่ตอบโจทย์พัฒนาการของสังคมยุคใหม่และเป็นมิตรต่อสิ่งแวดล้อม พร้อมทั้งให้ความสำคัญกับการเชื่อมโยงเศรษฐกิจท้องถิ่นและผู้ประกอบการรายย่อยกับห่วงโซ่มูลค่าของภาคการผลิตและบริการเป้าหมาย รวมถึงพัฒนาระบบนิเวศที่ส่งเสริมการค้าการลงทุนและนวัตกรรม

#### ๒.การพัฒนาคนสำหรับโลกยุคใหม่

มุ่งพัฒนาให้คนไทยมีทักษะและคุณลักษณะที่เหมาะสมกับโลกยุคใหม่ ทั้งทักษะในด้านความรู้ ทักษะทางพฤติกรรม และคุณลักษณะตามบรรทัดฐานที่ดีของสังคม และเร่งรัดการเตรียมพร้อมกำลังคนให้มีคุณภาพสอดคล้องกับความต้องการของตลาดแรงงาน และเอื้อต่อการปรับโครงสร้างเศรษฐกิจไปสู่ภาคการผลิตและบริการเป้าหมายที่มีศักยภาพและผลิตภาพสูงขึ้น รวมทั้งให้ความสำคัญกับการสร้างหลักประกันและความคุ้มครองทางสังคมที่สามารถส่งเสริมความมั่นคงในชีวิต

#### ๓.การมุ่งสู่สังคมแห่งโอกาสและความเป็นธรรม

มุ่งลดความเหลื่อมล้ำทางเศรษฐกิจและสังคม ทั้งในเชิงรายได้พื้นที่ ความมั่งคั่ง และการแข่งขันของภาคธุรกิจ ด้วยการสนับสนุนช่วยเหลือกลุ่มเปราะบางและผู้ด้อยโอกาสให้มีโอกาสในการเลื่อนสถานะทางเศรษฐกิจ

และสังคม กระจายโอกาสทางเศรษฐกิจและจัดให้มีบริการสาธารณะที่มีคุณภาพอย่างทั่วถึงและเท่าเทียม ในทุกพื้นที่ พร้อมทั้งเพิ่มโอกาสในการแข่งขันของภาคธุรกิจให้เปิดกว้างและเป็นธรรม

#### ๔. การเปลี่ยนผ่านการผลิตและบริโภคสู่ความยั่งยืน

มุ่งลดการก่อมลพิษ ควบคู่ไปกับการผลักดันให้เกิดการใช้ทรัพยากรธรรมชาติอย่างมีประสิทธิภาพ และสอดคล้องกับขีดความสามารถในการรองรับของระบบนิเวศ ตลอดจนลดปริมาณการปล่อยก๊าซเรือนกระจก เพื่อให้ประเทศไทยบรรลุเป้าหมายความเป็นกลางทางคาร์บอนภายในปี ๒๕๙๓ และบรรลุเป้าหมายการปล่อยก๊าซเรือนกระจกสุทธิเป็นศูนย์ภายในปี ๒๖๐๘

#### ๕. การเสริมสร้างความสามารถของประเทศในการรับมือการเปลี่ยนแปลงและความเสี่ยงภายใต้

##### บริบทโลกใหม่

มุ่งสร้างความพร้อมในการรับมือและแสวงหาโอกาสจากการเป็นสังคมสูงวัย การเปลี่ยนแปลงสภาพภูมิอากาศ ภัยโรคระบาด และภัยคุกคามทางไซเบอร์ พัฒนาโครงสร้างพื้นฐานและกลไกทางสถาบันที่เอื้อต่อการเปลี่ยนแปลงสู่ดิจิทัล รวมทั้งปรับปรุงโครงสร้างและระบบการบริหารงานของภาครัฐให้สามารถตอบสนองต่อการเปลี่ยนแปลงของบริบททางเศรษฐกิจ สังคม และเทคโนโลยีได้อย่างทันเวลามีประสิทธิภาพ และมีธรรมาภิบาล

#### หมุดหมายการพัฒนา

เพื่อถ่ายทอดเป้าหมายหลักไปสู่ภาพของการขับเคลื่อนที่ชัดเจนในลักษณะของวาระการพัฒนาที่เอื้อให้เกิดการทำงานร่วมกันของหลายหน่วยงานและหลายภาคส่วนในการผลักดันการพัฒนาเรื่องใดเรื่องหนึ่งให้เกิดผลได้อย่างเป็นรูปธรรม แผนพัฒนาฯ ฉบับที่ ๑๓ จึงได้กำหนดหมุดหมายการพัฒนา จำนวน ๑๓ หมุดหมาย ซึ่งเป็นการบ่งบอกถึงสิ่งที่ประเทศไทยปรารถนาจะ “เป็น” หรือมุ่งหวังจะ “มี” เพื่อสะท้อนประเด็นการพัฒนาที่มีลำดับความสำคัญสูงต่อการพลิกโฉมประเทศไทยสู่ “สังคมก้าวหน้า เศรษฐกิจสร้างมูลค่าอย่างยั่งยืน” โดยหมุดหมายทั้ง ๑๓ ประการ แบ่งออกได้เป็น ๔ มิติ ดังนี้

#### ๑ มิติภาคการผลิตและบริการเป้าหมาย

หมุดหมายที่ ๑ ไทยเป็นประเทศชั้นนำด้านสินค้าเกษตรและเกษตรแปรรูปมูลค่าสูง

หมุดหมายที่ ๒ ไทยเป็นจุดหมายของการท่องเที่ยวที่เน้นคุณภาพและความยั่งยืน

หมุดหมายที่ ๓ ไทยเป็นฐานการผลิตยานยนต์ไฟฟ้าที่สำคัญของโลก

หมุดหมายที่ ๔ ไทยเป็นศูนย์กลางทางการแพทย์และสุขภาพมูลค่าสูง

หมุดหมายที่ ๕ ไทยเป็นประตูการค้าการลงทุนและยุทธศาสตร์ทางโลจิสติกส์ที่สำคัญของภูมิภาค

หมุดหมายที่ ๖ ไทยเป็นศูนย์กลางอุตสาหกรรมอิเล็กทรอนิกส์อัจฉริยะและอุตสาหกรรมดิจิทัลของอาเซียน

#### ๒ มิติโอกาสและความเสมอภาคทางเศรษฐกิจและสังคม

หมุดหมายที่ ๗ ไทยมีวิสาหกิจขนาดกลางและขนาดย่อมที่เข้มแข็ง มีศักยภาพสูง และสามารถแข่งขันได้

หมุดหมายที่ ๘ ไทยมีพื้นที่และเมืองอัจฉริยะที่น่าอยู่ ปลอดภัย เติบโตได้อย่างยั่งยืน

หมุดหมายที่ ๙ ไทยมีความยากจนข้ามรุ่นลดลง และมีความคุ้มครองทางสังคมที่เพียงพอ เหมาะสม

#### ๓ มิติความยั่งยืนของทรัพยากรธรรมชาติและสิ่งแวดล้อม

หมุดหมายที่ ๑๐ ไทยมีเศรษฐกิจหมุนเวียนและสังคมคาร์บอนต่ำ

หมุดหมายที่ ๑๑ ไทยสามารถลดความเสี่ยงและผลกระทบจากภัยธรรมชาติและการเปลี่ยนแปลงสภาพภูมิอากาศ

#### ๔ มิติปัจจัยผลักดันการพลิกโฉมประเทศ

หมวดหมู่ที่ ๑๒ ไทยมีกำลังคนสมรรถนะสูง มุ่งเรียนรู้อย่างต่อเนื่อง ตอบโจทย์การพัฒนาแห่งอนาคต  
หมวดหมู่ที่ ๑๓ ไทยมีภาครัฐที่ทันสมัย มีประสิทธิภาพ และตบโจทย์ประชาชน

## ▶ เป้าหมายการพัฒนาที่ยั่งยืน (Sustainable Development Goals : SDGs)

มีทั้งหมด ๑๗ **เป้าหมาย (Goals)** ภายใต้หนึ่งเป้าหมายจะประกอบไปด้วยเป้าหมายย่อย ๆ ที่เรียกว่า **เป้าประสงค์ (Targets)** ซึ่งมีจำนวนทั้งหมด ๑๖๙ เป้าประสงค์ และพัฒนา **ตัวชี้วัด(Indicators)** จำนวน ๒๓๒ ตัวชี้วัด (ทั้งหมด ๒๔๔ ตัวชี้วัดแต่มีตัวที่ซ้ำ ๑๒ ตัว) เพื่อติดตามความก้าวหน้าของเป้าประสงค์ดังกล่าว

เป้าหมายการพัฒนาทั้ง ๑๗ ข้อ สะท้อน ๓ เสาหลักของมิติความยั่งยืน’ (Three Pillars of Sustainability) คือ มิติด้านสังคม เศรษฐกิจ และสิ่งแวดล้อม บวกกับอีก ๒ มิติ คือ มิติด้านสันติภาพและสถาบัน และ มิติด้านหุ้นส่วนการพัฒนา ที่เชื่อมร้อยทุกมิติของความยั่งยืนไว้ด้วยกัน รวมเป็น ๕ มิติ องค์การสหประชาชาติแบ่งเป้าหมาย ๑๗ ข้อ ออกเป็น ๕ กลุ่ม (เรียกว่า ๕ Ps) ประกอบด้วย

๑. People (มิติด้านสังคม): ครอบคลุมเป้าหมายที่ ๑ ถึง เป้าหมายที่ ๕
๒. Prosperity (มิติด้านเศรษฐกิจ): ครอบคลุมเป้าหมายที่ ๗ ถึง เป้าหมายที่ ๑๑
๓. Planet (มิติด้านสิ่งแวดล้อม): ครอบคลุมเป้าหมายที่ ๖ เป้าหมายที่ ๑๒ และ ๑๕
๔. Peace (มิติด้านสันติภาพและสถาบัน): ครอบคลุมเป้าหมายที่ ๑๖
๕. Partnership (มิติด้านหุ้นส่วนการพัฒนา): ครอบคลุมเป้าหมายที่ ๑๗

### เป้าหมายทั้ง ๑๗ เป้าหมาย ประกอบด้วย

**เป้าหมายที่ ๑ :** ขจัดความยากจนทุกรูปแบบในทุกพื้นที่

เป้าประสงค์ ๑ ภายในปี ๒๕๗๓ ขจัดความยากจนขั้นรุนแรงทั้งหมด ซึ่งในปัจจุบันวัดจากคนที่มีความใช้จ่ายดำรงชีพรายวันต่ำกว่า ๑.๒๕ ต่อวัน

เป้าประสงค์ ๒ ภายในปี ๒๕๗๓ ลดสัดส่วน ชาย หญิง และเด็ก ในทุกช่วงวัย ที่อยู่ภายใต้ความยากจนในทุกมิติ ตามนิยามของแต่ละประเทศ ให้ลดลงอย่างน้อยครึ่งหนึ่ง

เป้าประสงค์ ๓ ดำเนินการให้เป็นผลตามระบบและมาตรการคุ้มครองทางสังคมที่เหมาะสมของแต่ละประเทศ และให้ครอบคลุมถึงกลุ่มที่ยากจนและเปราะบางภายในปี ๒๕๗๓

เป้าประสงค์ ๔ ภายในปี ๒๕๗๓ สร้างหลักประกันว่าชายและหญิงทุกคน โดยเฉพาะที่ยากจนและเปราะบาง มีสิทธิเท่าเทียมกันในทรัพยากรทางเศรษฐกิจ รวมถึงการเข้าถึงบริการขั้นพื้นฐาน การเป็นเจ้าของและควบคุมเหนือที่ดินและอสังหาริมทรัพย์ในรูปแบบอื่น มรดกทรัพยากรธรรมชาติ เทคโนโลยีใหม่ที่เหมาะสม และบริการทางการเงิน ซึ่งรวมถึงระบบการเงินระดับฐานราก (microfinance)

เป้าประสงค์ ๕ ภายในปี ๒๕๗๓ สร้างภูมิคุ้มกันด้านทาน และลดการเปิดรับและความเปราะบางต่อเหตุรุนแรงที่เกี่ยวข้องกับภูมิอากาศ และภัยพิบัติทางเศรษฐกิจ สังคมและสิ่งแวดล้อม ให้กับผู้ที่ยากจนและอยู่ในสถานการณ์เปราะบาง

เป้าประสงค์ ๖ สร้างหลักประกันว่าจะมีการระดมทรัพยากรอย่างมีนัยสำคัญจากแหล่งที่หลากหลาย รวมถึงการยกระดับความร่วมมือเพื่อการพัฒนา เพื่อที่จะจัดให้มีแนวทางที่เพียงพอและคาดเดาได้ แก่ประเทศกำลังพัฒนา โดยเฉพาะอย่างยิ่ง ประเทศพัฒนาน้อยที่สุด ในการดำเนินงานตามแผนงานและนโยบายเพื่อยุติความยากจนในทุกมิติ

เป้าประสงค์ ๗ สร้างกรอบนโยบายที่เหมาะสมในระดับประเทศ ระดับภูมิภาค และระดับนานาชาติ บนฐานของยุทธศาสตร์การพัฒนาที่สนับสนุนความยากจน (pro-poor) และคำนึงถึงความละเอียดอ่อนเชิงเพศภาวะ (gender-sensitive) เพื่อจะสนับสนุนการเร่งการลงทุนเพื่อปฏิบัติการขจัดความยากจน

**เป้าหมายที่ ๒ :** ยุติความหิวโหย บรรลุความมั่นคงทางอาหารและยกระดับโภชนาการและส่งเสริมเกษตรกรรมที่ยั่งยืน

เป้าประสงค์ ๑ ยุติความหิวโหยและสร้างหลักประกันให้ทุกคนโดยเฉพาะคนที่ยากจนและอยู่ในภาวะเปราะบาง อันรวมถึงทารก ได้เข้าถึงอาหารที่ปลอดภัย มีโภชนาการ และเพียงพอตลอดทั้งปี ภายในปี ๒๕๗๓

เป้าประสงค์ ๒ ยุติภาวะทุพโภชนาการทุกรูปแบบและแก้ไขปัญหาความต้องการสารอาหารของหญิงวัยรุ่น หญิงตั้งครรภ์และให้นมบุตร และผู้สูงอายุ ภายในปี ๒๕๗๓ รวมถึงบรรลุเป้าหมายที่ตกลงร่วมกันระหว่างประเทศว่าด้วยภาวะแคระแกร็นและผอมแห้งในเด็กอายุต่ำกว่า ๕ ปี ภายในปี ๒๕๖๘

เป้าประสงค์ ๓ เพิ่มผลิตภาพทางการเกษตรและรายได้ของผู้ผลิตอาหารรายเล็ก โดยเฉพาะผู้หญิง คนพื้นเมือง เกษตรแบบครอบครัว คนเลี้ยงปศุสัตว์ ชาวประมง ให้เพิ่มขึ้นเป็น ๒ เท่า โดยรวมถึงการเข้าถึงที่ดินและทรัพยากรและปัจจัยนำเข้าในการผลิต ความรู้ บริการทางการเงิน ตลาด และโอกาสสำหรับการเพิ่มมูลค่าและการจ้างงานนอกฟาร์มอย่างปลอดภัยและเท่าเทียม ภายในปี ๒๕๗๓

เป้าประสงค์ ๔ สร้างหลักประกันระบบการผลิตที่ยั่งยืนและสามารถนำไปปรับใช้ในระบบการเกษตรที่สามารถเพิ่มผลผลิตและการผลิตได้ ที่ช่วยรักษาระบบนิเวศน์ ที่เพิ่มความเข้มแข็งในการรับมือกับการเปลี่ยนแปลงสภาพภูมิอากาศ สภาพอากาศที่รุนแรง ความแห้งแล้ง น้ำท่วม และภัยพิบัติอื่นๆ ที่จะทำให้เกิดการเปลี่ยนแปลงต่อคุณภาพพื้นที่และดิน ภายในปี ๒๕๗๓

เป้าประสงค์ ๕ คงความหลากหลายทางพันธุกรรมของเมล็ดพันธุ์พืชที่ใช้เพาะปลูก สัตว์ในไร่นาและที่เลี้ยงตามบ้านเรือน และชนิดพันธุ์ตามธรรมชาติที่เกี่ยวข้องกับพืชและสัตว์เหล่านั้น รวมถึงให้มีธนาคารเมล็ดพันธุ์และพืชที่มีการจัดการที่ดีและมีความหลากหลาย ทั้งในระดับประเทศ ระดับภูมิภาค และระดับนานาชาติ และสร้างหลักประกันว่าจะมีการเข้าถึงและแบ่งปันผลประโยชน์ที่เกิดจากการใช้ทรัพยากรทางพันธุกรรมและองค์ความรู้ท้องถิ่นที่เกี่ยวข้องอย่างเป็นธรรมและเท่าเทียม ตามที่ตกลงกันระหว่างประเทศ ภายในปี ๒๕๗๓

เป้าประสงค์ ๖ เพิ่มการลงทุนตลอดจนการยกระดับความร่วมมือระหว่างประเทศในเรื่องโครงสร้างพื้นฐานในชนบท การวิจัยเกษตรและการขยายบริการ การพัฒนาเทคโนโลยี และการทำธนาคารยีนของพืชและสัตว์ เพื่อยกระดับขีดความสามารถในการผลิตสินค้าเกษตรในประเทศกำลังพัฒนา โดยเฉพาะอย่างยิ่งในประเทศพัฒนาน้อยที่สุด

เป้าประสงค์ ๗ แก้ไขและป้องกันการกีดกันและการบิดเบือนทางการค้าในตลาดเกษตรโลก รวมถึงทางการขจัดการอุดหนุนสินค้าเกษตรเพื่อการส่งออกทุกรูปแบบและมาตรการเพื่อการส่งออกทุกแบบที่ให้ผลในลักษณะเดียวกัน โดยให้เป็นไปตามอาณัติของรอบการพัฒนาโดฮา

เป้าประสงค์ ๘ เลือกใช้มาตรการที่สร้างหลักประกันได้ว่าตลาดโลกมีธนาคารยีนอาหารและตลาดอนุพันธ์สามารถทำงานได้อย่างเหมาะสม และอำนวยความสะดวกในการเข้าถึงข้อมูลของตลาดและข้อมูลสำรองอาหารได้อย่างทันการณ์ เพื่อจำกัดความผันผวนของราคาอาหารที่รุนแรง

**เป้าหมายที่ ๓ :** สร้างหลักประกันว่าคนมีชีวิตที่มีสุขภาพดีและส่งเสริมความเป็นอยู่ที่ดีสำหรับทุกคนในทุกวัย

เป้าประสงค์ ๑ ลดอัตราการตายของมารดาทั่วโลกให้ต่ำกว่า ๗๐ ต่อการเกิดมีชีพ ๑ แสนคน ภายในปี ๒๕๗๓

เป้าประสงค์ ๒ ยุติการตายที่ป้องกันได้ของทารกแรกเกิดและเด็กอายุต่ำกว่า ๕ ปี โดยทุกประเทศมุ่งลดอัตราการตายในทารกแรกเกิดให้ต่ำถึง ๑๒ คน ต่อ การเกิดมีชีพ ๑,๐๐๐ คน และลดอัตราการตายในเด็กอายุต่ำกว่า ๕ ปี ลงให้ต่ำถึง ๒๕ คน ต่อการเกิดมีชีพ ๑,๐๐๐ คน ภายในปี ๒๕๗๓

เป้าประสงค์ ๓ ยุติการแพร่กระจายของเอดส์ วัณโรค มาลาเรีย และโรคเขตร้อนที่ถูกกลบเกลื่อน และต่อสู้กับโรคติดต่อทางน้ำ และโรคติดต่ออื่นๆ ภายในปี ๒๕๗๓

เป้าประสงค์ ๔ ลดการตายก่อนวัยอันควรจากโรคไม่ติดต่อให้ลดลงหนึ่งในสาม ผ่านทางการป้องกัน และการรักษาโรค และสนับสนุนสุขภาพจิตและความเป็นอยู่ที่ดี ภายในปี ๒๕๗๓

เป้าประสงค์ ๕ เสริมสร้างการป้องกันและการรักษาการใช้สารในทางที่ผิด ซึ่งรวมถึงการใช้อยาเสพติด ในทางที่ผิดและการใช้แอลกอฮอล์ในทางอันตราย

เป้าประสงค์ ๖ ลดจำนวนการตายและบาดเจ็บจากอุบัติเหตุทางถนนทั่วโลกลงครึ่งหนึ่ง ภายในปี ๒๕๖๓

เป้าประสงค์ ๗ สร้างหลักประกันว่ามีการเข้าถึงบริการ ข้อมูล การให้การศึกษาเกี่ยวกับอนามัยเจริญพันธุ์โดยถ้วนหน้า รวมถึงการวางแผนครอบครัว และการผสมอนามัยเจริญพันธุ์ในยุทธศาสตร์และแผนงานระดับชาติ ภายในปี ๒๕๗๓

เป้าประสงค์ ๘ บรรลุการมีหลักประกันสุขภาพถ้วนหน้า รวมถึงการป้องกันความเสี่ยงทางการเงิน การเข้าถึงการบริการสาธารณสุขจำเป็นที่มีคุณภาพ และเข้าถึงยาและวัคซีนจำเป็นที่ปลอดภัย มีประสิทธิภาพ มีคุณภาพ และมีราคาที่สามารถซื้อหาได้

เป้าประสงค์ ๙ ลดจำนวนการตายและการเจ็บป่วยจากสารเคมีอันตรายและจากมลพิษและการปนเปื้อนทางอากาศ น้ำ และดิน ให้ลดลงอย่างมาก ภายในปี ๒๕๗๓

เป้าประสงค์ ๑๐ เสริมการดำเนินงานของกรอบอนุสัญญาขององค์การอนามัยโลกว่าด้วยการควบคุมยาสูบในทุกประเทศตามความเหมาะสม

เป้าประสงค์ ๑๑ สนับสนุนการวิจัยและการพัฒนาวัคซีนและยาสำหรับโรคติดต่อและไม่ติดต่อที่ส่งผลกระทบต่อประเทศกำลังพัฒนา ให้มีการเข้าถึงยาและวัคซีนจำเป็นในราคาที่สามารถซื้อหาได้ ตามปฏิญญาโตฮาความตกลงว่าด้วยสิทธิในทรัพย์สินทางปัญญาที่เกี่ยวกับการค้าและการสาธารณสุข ซึ่งเน้นย้ำสิทธิสำหรับประเทศกำลังพัฒนาที่จะใช้บทบัญญัติในความตกลงว่าด้วยสิทธิในทรัพย์สินทางปัญญาที่เกี่ยวกับการค้าอย่างเต็มที่ในเรื่องการผ่อนปรนเพื่อจะปกป้องสุขภาพสาธารณะและโดยเฉพาะการเข้าถึงยาโดยถ้วนหน้า

เป้าประสงค์ ๑๒ เพิ่มการใช้เงินที่เกี่ยวข้องกับสุขภาพ และการสรรหา การพัฒนา การฝึกฝน และการเก็บรักษากำลังคนด้านสุขภาพในประเทศกำลังพัฒนา โดยเฉพาะอย่างยิ่งในประเทศพัฒนาน้อยที่สุดและรัฐกำลังพัฒนาที่เป็นเกาะขนาดเล็ก

เป้าประสงค์ ๑๓ เสริมขีดความสามารถสำหรับทุกประเทศ โดยเฉพาะอย่างยิ่งในประเทศกำลังพัฒนา ในเรื่องการแจ้งเตือนล่วงหน้า การลดความเสี่ยง และการบริหารจัดการความเสี่ยงด้านสุขภาพในระดับประเทศ และระดับโลก

**เป้าหมายที่ ๔ :** สร้างหลักประกันว่าทุกคนมีการศึกษาที่มีคุณภาพอย่างครอบคลุมและเท่าเทียม และสนับสนุนโอกาสในการเรียนรู้ตลอดชีวิต

เป้าประสงค์ ๑ สร้างหลักประกันว่าเด็กชายและเด็กหญิงทุกคนสำเร็จการศึกษาระดับประถมศึกษา และมัธยมศึกษาที่มีคุณภาพ เท่าเทียม และไม่มีค่าใช้จ่าย นำไปสู่ผลลัพธ์ทางการเรียนที่มีประสิทธิผล ภายในปี ๒๕๗๓

เป้าประสงค์ ๒ สร้างหลักประกันว่าเด็กชายและเด็กหญิงทุกคนเข้าถึงการพัฒนา การดูแล และการจัดการศึกษาระดับก่อนประถมศึกษา สำหรับเด็กปฐมวัยที่มีคุณภาพ ภายในปี ๒๕๗๓ เพื่อให้เด็กเหล่านั้นมีความพร้อมสำหรับการศึกษาระดับประถมศึกษา

เป้าประสงค์ ๓ ให้ชายและหญิงทุกคนเข้าถึงการศึกษาวิชาเทคนิค อาชีวศึกษา อุดมศึกษา รวมถึงมหาวิทยาลัยที่มีราคาที่สามารถจ่ายได้และมีคุณภาพ ภายในปี ๒๕๗๓

เป้าประสงค์ ๔ เพิ่มจำนวนเยาวชนและผู้ใหญ่ที่มีทักษะที่จำเป็น รวมถึงทักษะทางเทคนิคและอาชีพ สำหรับการจ้างงาน การมีงานที่ดี และการเป็นผู้ประกอบการ ภายในปี ๒๕๗๓

เป้าประสงค์ ๕ ขจัดความเหลื่อมล้ำทางเพศในการศึกษา และสร้างหลักประกันว่ากลุ่มที่เปราะบางซึ่งรวมถึงผู้พิการ ชนพื้นเมือง และเด็ก เข้าถึงการศึกษาและการฝึกอาชีพทุกระดับอย่างเท่าเทียม ภายในปี ๒๕๗๓

เป้าประสงค์ ๖ สร้างหลักประกันว่าเยาวชนทุกคนและผู้ใหญ่ในสัดส่วนสูง ทั้งชายและหญิง สามารถอ่านออกเขียนได้และคำนวณได้ ภายในปี ๒๕๗๓

เป้าประสงค์ ๗ สร้างหลักประกันว่าผู้เรียนทุกคนได้รับความรู้และทักษะที่จำเป็นสำหรับส่งเสริมการพัฒนาอย่างยั่งยืน รวมไปถึง การศึกษาสำหรับการพัฒนาอย่างยั่งยืนและการมีวิถีชีวิตที่ยั่งยืน สิทธิมนุษยชน ความเสมอภาคระหว่างเพศ การส่งเสริมวัฒนธรรมแห่งความสงบสุขและไม่ใช้ความรุนแรง การเป็นพลเมืองของโลก และความนิยมในความหลากหลายทางวัฒนธรรมและในส่วนของวัฒนธรรมต่อการพัฒนาที่ยั่งยืน ภายในปี ๒๕๗๓

เป้าประสงค์ ๘ สร้างและยกระดับอุปกรณ์และเครื่องมือทางการศึกษาที่อ่อนไหวต่อเด็ก ผู้พิการ และเพศภาวะ และให้มีสภาพแวดล้อมทางการเรียนรู้ที่ปลอดภัย ปราศจากความรุนแรง ครอบคลุมและมีประสิทธิภาพสำหรับทุกคน

เป้าประสงค์ ๙ ขยายจำนวนทุนการศึกษาในทั่วโลกที่ให้สำหรับประเทศกำลังพัฒนาโดยเฉพาะ ประเทศพัฒนาน้อยที่สุด รัฐกำลังพัฒนาที่เป็นเกาะขนาดเล็ก และประเทศในแอฟริกา ในการสมัครเข้าศึกษาต่อในระดับอุดมศึกษา รวมถึงการฝึกอาชีพ และโปรแกรมด้านเทคโนโลยีสารสนเทศและการสื่อสาร ด้านเทคนิค วิศวกรรม และวิทยาศาสตร์ในประเทศพัฒนาแล้วและประเทศกำลังพัฒนาอื่นๆ ภายในปี ๒๕๖๓

เป้าประสงค์ ๑๐ เพิ่มจำนวนครูที่มีคุณภาพ รวมถึงการดำเนินการผ่านทางความร่วมมือระหว่างประเทศในการฝึกอบรมครูในประเทศกำลังพัฒนา เฉพาะอย่างยิ่งในประเทศพัฒนาน้อยที่สุด และรัฐกำลังพัฒนาที่เป็นเกาะขนาดเล็ก ภายในปี ๒๕๗๓

**เป้าหมายที่ ๕ :** บรรลุความเท่าเทียมระหว่างเพศ และเสริมอำนาจให้แก่สตรีและเด็กหญิง

เป้าประสงค์ ๑ ยุติการเลือกปฏิบัติทุกรูปแบบที่มีต่อผู้หญิงและเด็กหญิงในทุกที่

เป้าประสงค์ ๒ ขจัดความรุนแรงทุกรูปแบบที่มีต่อผู้หญิงและเด็กหญิงทั้งในที่สาธารณะและที่รโหฐาน รวมถึงการค้ามนุษย์ การกระทำทางเพศ และการแสวงประโยชน์ในรูปแบบอื่น

เป้าประสงค์ ๓ ขจัดแนวปฏิบัติที่เป็นภัยทุกรูปแบบ อาทิ การแต่งงานในเด็กก่อนวัยอันควรโดยการบังคับ และการทำลายอวัยวะเพศหญิง

เป้าประสงค์ ๔ ยอมรับและให้คุณค่าต่อการดูแลและการทำงานบ้านแบบไม่ได้รับค่าจ้าง โดยจัดเตรียมบริการสาธารณะ โครงสร้างพื้นฐานและนโยบายการคุ้มครองทางสังคมให้ และสนับสนุนความรับผิดชอบร่วมกันภายในครัวเรือนและครอบครัว ตามความเหมาะสมของแต่ละประเทศ

เป้าประสงค์ ๕ สร้างหลักประกันว่าผู้หญิงจะมีส่วนร่วมอย่างเต็มที่และมีประสิทธิภาพและมีโอกาสที่เท่าเทียมในการเป็นผู้นำในทุกระดับของการตัดสินใจในทางการเมือง เศรษฐกิจ และภาคสาธารณะ

เป้าประสงค์ ๖ สร้างหลักประกันว่าจะมีการเข้าถึงสุขภาพทางเพศและอนามัยเจริญพันธุ์และสิทธิการเจริญพันธุ์โดยถ้วนหน้า ตามที่ตกลงในแผนปฏิบัติการของการประชุมนานาชาติว่าด้วยประชากรและการพัฒนา และแผนปฏิบัติการปักกิ่งและเอกสารผลลัพธ์ของการประชุมทบทวนเหล่านั้น

เป้าประสงค์ ๗ ดำเนินการปฏิรูปเพื่อให้ผู้หญิงมีสิทธิที่เท่าเทียมในทรัพยากรทางเศรษฐกิจ รวมทั้งการเข้าเป็นเจ้าของที่ดิน การควบคุมที่ดินและทรัพย์สินในรูปแบบอื่น การบริการทางการเงิน การรับมรดก และทรัพยากรธรรมชาติ ตามกฎหมายของประเทศ

เป้าประสงค์ ๘ เพิ่มพูนการใช้เทคโนโลยี โดยเฉพาะเทคโนโลยีสารสนเทศและการสื่อสาร เพื่อส่งเสริมการให้อำนาจแก่ผู้หญิง

เป้าประสงค์ ๙ เลือกใช้และเสริมความเข้มแข็งแก่นโยบายที่ดีและกฎระเบียบที่บังคับใช้ได้ เพื่อส่งเสริมความเสมอภาคระหว่างเพศและการให้อำนาจแก่ผู้หญิงและเด็กหญิงทุกคนในทุกระดับ

**เป้าหมายที่ ๖ :** สร้างหลักประกันว่าจะมีการจัดให้มีน้ำและสุขอนามัยสำหรับทุกคนและมีการบริหารจัดการที่ยั่งยืนสำหรับทุกคน

เป้าประสงค์ ๑ บรรลุเป้าหมายการให้ทุกคนเข้าถึงน้ำดื่มที่ปลอดภัยและมีราคาที่สามารถซื้อหาได้ ภายในปี ๒๕๗๓

เป้าประสงค์ ๒ บรรลุเป้าหมายการให้ทุกคนเข้าถึงสุขอนามัยที่พอเพียงและเป็นธรรม และยุติการขับถ่ายในที่โล่ง โดยให้ความสนใจเป็นพิเศษต่อความต้องการของผู้หญิง เด็กหญิง และกลุ่มที่อยู่ใต้สถานการณ์ที่เปราะบาง ภายในปี ๒๕๗๓

เป้าประสงค์ ๓ ปรับปรุงคุณภาพน้ำ โดยการลดมลพิษ ขจัดการทิ้งขยะและลดการปล่อยสารเคมีอันตรายและวัตถุอันตราย ลดสัดส่วนน้ำเสียที่ไม่ผ่านกระบวนการลงครึ่งหนึ่ง และเพิ่มการนำกลับมาใช้ใหม่และการใช้ซ้ำที่ปลอดภัยอย่างยั่งยืนทั่วโลก ภายในปี ๒๕๗๓

เป้าประสงค์ ๔ เพิ่มประสิทธิภาพการใช้น้ำในทุกภาคส่วนและสร้างหลักประกันว่าจะมีการใช้น้ำและจัดหาน้ำที่ยั่งยืน เพื่อแก้ไขปัญหาการขาดแคลนน้ำ และลดจำนวนประชาชนที่ประสบความทุกข์จากการขาดแคลนน้ำ ภายในปี ๒๕๗๓

เป้าประสงค์ ๕ ดำเนินการบริหารจัดการทรัพยากรน้ำแบบองค์รวมในทุกระดับ รวมถึงผ่านทางความร่วมมือระหว่างเขตแดนตามความเหมาะสม ภายในปี ๒๕๗๓

เป้าประสงค์ ๖ ปกป้องและฟื้นฟูระบบนิเวศที่เกี่ยวข้องกับแหล่งน้ำ รวมถึงภูเขา ป่าไม้ พื้นที่ชุ่มน้ำ แม่น้ำ ชั้นหินอุ้มน้ำ และทะเลสาบ ภายในปี ๒๕๖๓

เป้าประสงค์ ๗ ขยายความร่วมมือระหว่างประเทศและการสนับสนุนการเสริมสร้างขีดความสามารถให้แก่ประเทศกำลังพัฒนาในกิจกรรมและแผนงานที่เกี่ยวข้องกับน้ำและสุขอนามัยซึ่งรวมถึงด้านการเก็บน้ำ การจัดเกลือ การใช้น้ำอย่างมีประสิทธิภาพ การจัดการน้ำเสีย เทคโนโลยีการนำน้ำกลับมาใช้ใหม่

เป้าประสงค์ ๘ สนับสนุนและเพิ่มความเข้มแข็งในการมีส่วนร่วมของชุมชนท้องถิ่นในการพัฒนาการจัดการน้ำและสุขอนามัย

**เป้าหมายที่ ๗ :** สร้างหลักประกันให้ทุกคนสามารถเข้าถึงพลังงานสมัยใหม่ที่ยั่งยืนในราคาที่ย่อมเยา

เป้าประสงค์ ๑ สร้างหลักประกันว่าจะมีการเข้าถึงการบริการพลังงานสมัยใหม่ในราคาที่สามารถซื้อหาได้ และเชื่อถือได้ ภายในปี ๒๕๗๓

เป้าประสงค์ ๒ เพิ่มสัดส่วนของพลังงานทดแทนในการผสมผสานการใช้พลังงานของโลก ภายในปี ๒๕๗๓

เป้าประสงค์ ๓ เพิ่มอัตราการปรับปรุงประสิทธิภาพการใช้พลังงานของโลกให้เพิ่มขึ้น ๒ เท่า ภายในปี ๒๕๗๓

เป้าประสงค์ ๔ ยกกระดับความร่วมมือระหว่างประเทศในการอำนวยความสะดวกในการเข้าถึงการวิจัย และเทคโนโลยีพลังงานที่สะอาด โดยรวมถึงพลังงานทดแทน ประสิทธิภาพการใช้พลังงาน และเทคโนโลยีเชื้อเพลิงฟอสซิลขั้นสูงและสะอาด และสนับสนุนการลงทุนในโครงสร้างพื้นฐานด้านพลังงานและเทคโนโลยีพลังงานที่สะอาด ภายในปี ๒๕๗๓

เป้าประสงค์ ๕ ขยายโครงสร้างพื้นฐานและพัฒนาเทคโนโลยีสำหรับการจัดส่งบริการพลังงานที่เป็นสมัยใหม่และยั่งยืนให้โดยถ้วนหน้าในประเทศกำลังพัฒนา เฉพาะอย่างยิ่งในประเทศพัฒนาน้อยที่สุด และรัฐกำลังพัฒนาที่เป็นเกาะขนาดเล็ก ภายในปี ๒๕๗๓



**เป้าหมายที่ ๘ :** ส่งเสริมการเติบโตทางเศรษฐกิจที่ต่อเนื่อง ครอบคลุม และยั่งยืน การจ้างงานเต็มที่มีผลิตภาพ และการมีงานที่เหมาะสมสำหรับทุกคน

เป้าประสงค์ ๑ ทำให้การเติบโตทางเศรษฐกิจต่อหัวประชากรมีความยั่งยืนตามบริบทของประเทศ โดยเฉพาะอย่างยิ่ง ให้ผลิตภัณฑ์มวลรวมในประเทศของประเทศพัฒนาน้อยที่สุด มีการขยายตัวอย่างน้อยร้อยละ ๗ ต่อปี

เป้าประสงค์ ๒ บรรลุการมีผลิตภาพทางเศรษฐกิจในระดับที่สูงขึ้นผ่านการทำให้หลากหลายการยกระดับเทคโนโลยีและนวัตกรรม รวมถึงการมุ่งเน้นในภาคส่วนที่มีมูลค่าเพิ่มสูงและใช้แรงงานเข้มข้น

เป้าประสงค์ ๓ ส่งเสริมนโยบายที่มุ่งเน้นการพัฒนาที่สนับสนุนกิจกรรมที่มีผลิตภาพ การสร้างงานที่สมควร ความเป็นผู้ประกอบการ ความสร้างสรรค์และนวัตกรรม และส่งเสริมการเกิดและการเติบโตของวิสาหกิจรายย่อย ขนาดเล็ก และขนาดกลาง ซึ่งรวมถึงผ่านทาง การเข้าถึงบริการทางการเงิน

เป้าประสงค์ ๔ ปรับปรุงประสิทธิภาพการใช้ทรัพยากรของโลกในการบริโภคและการผลิตอย่างต่อเนื่อง และพยายามที่จะไม่เชื่อมโยงระหว่างการเติบโตทางเศรษฐกิจและความเสื่อมโทรมของสิ่งแวดล้อม ซึ่งเป็นไปตามกรอบการดำเนินงาน ๑๐ ปี ว่าด้วยการผลิตและการบริโภคที่ยั่งยืนโดยมีประเทศที่พัฒนาแล้วเป็นผู้นำในการดำเนินการไปจนถึงปี ๒๕๗๓

เป้าประสงค์ ๕ บรรลุการจ้างงานเต็มที่มีผลิตภาพ และการมีงานที่สมควรสำหรับหญิงและชายทุกคน รวมถึงเยาวชนและผู้มีภาวะทุพพลภาพ และให้มีการจ่ายที่เท่าเทียมสำหรับงานที่มีคุณค่าเท่าเทียมกัน

เป้าประสงค์ ๖ ลดสัดส่วนของเยาวชนที่ไม่มีงานทำ ที่ไม่มีการศึกษา และที่ไม่ได้รับการฝึกอบรมภายในปี ๒๕๖๓

เป้าประสงค์ ๗ ดำเนินมาตรการโดยทันทีและมีประสิทธิภาพเพื่อขจัดแรงงานบังคับ ยุติความเป็นทาสสมัยใหม่และการค้ามนุษย์ และยับยั้งและกำจัดการใช้แรงงานเด็กในรูปแบบที่เลวร้ายที่สุด ซึ่งรวมถึงการเกณฑ์และการใช้ทหารเด็ก และยุติการใช้แรงงานเด็กในทุกรูปแบบในปี ๒๕๖๘

เป้าประสงค์ ๘ ปกป้องสิทธิแรงงานและส่งเสริมสภาพแวดล้อมในการทำงานที่ปลอดภัยและมั่นคงสำหรับผู้ทำงานทุกคน รวมถึงผู้ทำงานต่างด้าว โดยเฉพาะหญิงต่างด้าว และผู้ทำงานเสี่ยงอันตราย

เป้าประสงค์ ๙ ออกแบบและใช้นโยบายที่ ส่งเสริมการท่องเที่ยวที่ยั่งยืนที่จะสร้างงาน และส่งเสริมวัฒนธรรมและผลิตภัณฑ์ท้องถิ่น ภายในปี ๒๕๗๓

เป้าประสงค์ ๑๐ เสริมความแข็งแกร่งของสถาบันทางการเงินภายในประเทศเพื่อส่งเสริมและขยายการเข้าถึงการธนาคาร การประกัน และบริการทางการเงินแก่ทุกคน

เป้าประสงค์ ๑๑ เพิ่มเติมความช่วยเหลือเพื่อการค้า (Aid for Trade) สำหรับประเทศกำลังพัฒนา โดยเฉพาะอย่างยิ่งในประเทศพัฒนาน้อยที่สุด รวมถึงผ่านช่องทางของกรอบการทำงานแบบบูรณาการสำหรับความช่วยเหลือทางวิชาการที่เกี่ยวข้องกับการค้าแก่ประเทศพัฒนาน้อยที่สุด

เป้าประสงค์ ๑๒ พัฒนาและทำให้เกิดการดำเนินงานของยุทธศาสตร์โลกสำหรับการจ้างงานในเยาวชนและดำเนินงานตามข้อตกลงเรื่องงานของโลกขององค์การแรงงานระหว่างประเทศ ภายในปี ๒๕๖๓

**เป้าหมายที่ ๙ :** สร้างโครงสร้างพื้นฐานที่มีความทนทาน ส่งเสริมการพัฒนาอุตสาหกรรมที่ครอบคลุม และยั่งยืน และส่งเสริมนวัตกรรม

เป้าประสงค์ ๑ พัฒนาโครงสร้างพื้นฐานที่มีคุณภาพ เชื่อถือได้ ยั่งยืนและมีความทนทาน ซึ่งรวมถึงโครงสร้างพื้นฐานของภูมิภาคและที่ข้ามเขตแดน เพื่อสนับสนุนการพัฒนาทางเศรษฐกิจและความเป็นอยู่ที่ดีของมนุษย์ โดยมุ่งเป้าไปที่การเข้าถึงได้ในราคาที่สามารถจ่ายได้และเท่าเทียมสำหรับทุกคน

เป้าประสงค์ ๒ ส่งเสริมการพัฒนาอุตสาหกรรมที่ครอบคลุมและยั่งยืน และภายในปี ๒๕๗๓ ให้เพิ่มส่วนแบ่งของอุตสาหกรรมในการจ้างงานและผลิตภัณฑ์มวลรวมของประเทศ โดยให้เป็นไปตามสถานะแวดล้อมของประเทศ และให้เพิ่มส่วนแบ่งขึ้นเป็น ๒ เท่า ในประเทศพัฒนาน้อยที่สุด

เป้าประสงค์ ๓ เพิ่มการเข้าถึงบริการทางการเงินโดยรวมถึงเครดิตในราคาที่สามารถจ่ายได้ให้แก่อุตสาหกรรมและวิสาหกิจขนาดเล็ก โดยเฉพาะในประเทศกำลังพัฒนา และให้เพิ่มการผนวกกลุ่มเหล่านี้เข้าสู่ห่วงโซ่มูลค่าและตลาด

เป้าประสงค์ ๔ ยกระดับโครงสร้างพื้นฐานและปรับปรุงอุตสาหกรรมเพื่อให้เกิดความยั่งยืน โดยเพิ่มประสิทธิภาพการใช้ทรัพยากรและการใช้เทคโนโลยีและกระบวนการทางอุตสาหกรรมที่สะอาดและเป็นมิตรต่อสิ่งแวดล้อมมากขึ้น โดยทุกประเทศดำเนินการตามขีดความสามารถของแต่ละประเทศ ภายในปี ๒๕๗๓

เป้าประสงค์ ๕ เพิ่มทุนการวิจัยทางวิทยาศาสตร์ ยกระดับขีดความสามารถทางเทคโนโลยีของภาคอุตสาหกรรมในทุกประเทศ โดยเฉพาะในประเทศกำลังพัฒนา และให้ภายในปี ๒๕๗๓ มีการส่งเสริมนวัตกรรมและให้เพิ่มจำนวนผู้ทำงานวิจัยและพัฒนา ต่อประชากร ๑ ล้านคน และการใช้จ่ายในภาคสาธารณะและเอกชนในการวิจัยและพัฒนาให้เพิ่มมากขึ้น

เป้าประสงค์ ๖ อำนวยความสะดวกการพัฒนาโครงสร้างพื้นฐานที่ยั่งยืนและทนทานในประเทศกำลังพัฒนา ผ่านทางการยกระดับการสนับสนุนทางการเงิน เทคโนโลยี และด้านวิชาการให้แก่ประเทศในแอฟริกา ประเทศพัฒนาน้อยที่สุด ประเทศกำลังพัฒนาที่ไม่มีทางออกสู่ทะเล และรัฐกำลังพัฒนาที่เป็นหมู่เกาะขนาดเล็ก

เป้าประสงค์ ๗ สนับสนุนการพัฒนาเทคโนโลยี การวิจัย และนวัตกรรมภายในประเทศกำลังพัฒนา รวมถึงการให้มีสภาพแวดล้อมทางนโยบายที่นำไปสู่ความหลากหลายของอุตสาหกรรมและการเพิ่มมูลค่าของสินค้าโภคภัณฑ์

เป้าประสงค์ ๘ การเพิ่มการเข้าถึงเทคโนโลยีด้านข้อมูลและการสื่อสาร และพยายามที่จะจัดให้มีการเข้าถึงอินเทอร์เน็ตโดยถ้วนหน้าและในราคาที่สามารถจ่ายได้ สำหรับประเทศพัฒนาน้อยที่สุด ภายในปี ๒๕๖๓

### **เป้าหมายที่ ๑๐ : ลดความไม่เสมอภาคภายในประเทศและระหว่างประเทศ**

เป้าประสงค์ ๑ ให้บรรลุอย่างต่อเนื่องและคงการเติบโตของรายได้ในกลุ่มประชากรร้อยละ ๔๐ ที่ยากจนที่สุดในอัตราที่สูงกว่าค่าเฉลี่ยของประเทศ ภายในปี ๒๕๗๓

เป้าประสงค์ ๒ ให้อำนาจและส่งเสริมความครอบคลุมด้านสังคม เศรษฐกิจและการเมืองสำหรับทุกคน โดยไม่คำนึงถึงอายุ เพศ ความบกพร่องทางร่างกาย เชื้อชาติ ชาติพันธุ์ แหล่งกำเนิด ศาสนา หรือสถานะทางเศรษฐกิจหรืออื่นๆ ภายในปี ๒๕๗๓

เป้าประสงค์ ๓ สร้างหลักประกันว่าจะมีโอกาสที่เท่าเทียมและลดความไม่เสมอภาคของผลลัพธ์ รวมถึงโดยการขจัดกฎหมาย นโยบาย และแนวทางปฏิบัติที่เลือกปฏิบัติ และส่งเสริมการออกกฎหมาย นโยบาย และการกระทำที่เหมาะสมในเรื่องนี้

เป้าประสงค์ ๔ เลือกใช้นโยบาย โดยเฉพาะนโยบายการคลัง ค่าจ้าง และการคุ้มครองทางสังคม และให้บรรลุความเสมอภาคยิ่งขึ้นอย่างต่อเนื่อง

เป้าประสงค์ ๕ พัฒนากฎระเบียบและการติดตามตรวจสอบตลาดการเงินและสถาบันการเงินของโลก และเสริมความแข็งแกร่งในการดำเนินการกฎระเบียบดังกล่าว

เป้าประสงค์ ๖ สร้างหลักประกันว่าจะมีตัวแทนและเสียงสำหรับประเทศกำลังพัฒนาในการตัดสินใจของสถาบันทางเศรษฐกิจและการเงินระหว่างประเทศเพิ่มมากขึ้น เพื่อให้สถาบันมีประสิทธิผล เชื่อถือได้ มีความรับผิดชอบ และชอบธรรมมากขึ้น

เป้าประสงค์ ๗ อำนวยความสะดวกในการอพยพและเคลื่อนย้ายคนให้เป็นไปด้วยความสงบปลอดภัยเป็นไปตามระเบียบ และมีความรับผิดชอบ รวมถึงผ่านทางการดำเนินงานตามนโยบายด้านการอพยพที่มีการวางแผนและการจัดการที่ดี

เป้าประสงค์ ๘ ดำเนินการตามหลักการปฏิบัติที่เป็นพิเศษและแตกต่างสำหรับประเทศกำลังพัฒนา โดยเฉพาะอย่างยิ่งประเทศพัฒนาน้อยที่สุด โดยเป็นไปตามความตกลงองค์การการค้าโลก

เป้าประสงค์ ๙ สนับสนุนการให้ความช่วยเหลือเพื่อการพัฒนาอย่างเป็นทางการและการไหลของเงิน ซึ่งรวมถึงการลงทุนโดยตรงจากต่างประเทศ ไปยังรัฐที่มีความจำเป็นมากที่สุด โดยเฉพาะอย่างยิ่ง ประเทศกำลังพัฒนาน้อยที่สุด ประเทศในแอฟริกา รัฐกำลังพัฒนาที่เป็นเกาะขนาดเล็ก และประเทศกำลังพัฒนาที่ไม่มีทางออกสู่ทะเล โดยให้เป็นไปตามแผนและแผนงานของประเทศเหล่านั้น

เป้าประสงค์ ๑๐ ลดค่าใช้จ่ายในการทำธุรกรรมของการส่งเงินกลับประเทศของผู้อพยพ (migrant remittance) ให้ต่ำกว่าร้อยละ ๓ และขจัดการชำระเงินระหว่างประเทศ (remittance corridors) ที่มีค่าใช้จ่ายสูงกว่าร้อยละ ๕ ภายในปี ๒๕๗๓

เป้าประสงค์ ๑๑ สร้างหลักประกันว่าจะมีการเข้าถึงที่อยู่อาศัยและบริการพื้นฐานที่พอเพียง ปลอดภัย และในราคาที่สามารถจ่ายได้ และยกระดับชุมชนแออัด ภายในปี ๒๕๗๓

เป้าประสงค์ ๑๒ จัดให้มีการเข้าถึงระบบคมนาคมขนส่งที่ยั่งยืน เข้าถึงได้ ปลอดภัย ในราคาที่สามารถจ่ายได้ สำหรับทุกคน พัฒนาความปลอดภัยทางถนน โดยการขยายการขนส่งสาธารณะ และคำนึงเป็นพิเศษถึงกลุ่มคนที่อยู่ในสถานการณ์ที่เปราะบาง ผู้หญิง เด็ก ผู้มีความบกพร่องทางร่างกาย และผู้สูงอายุ ภายในปี ๒๕๗๓

เป้าประสงค์ ๑๓ ยกระดับการพัฒนาเมืองและขีดความสามารถให้ครอบคลุมและยั่งยืน เพื่อการวางแผนและการบริหารจัดการการตั้งถิ่นฐานของมนุษย์อย่างมีส่วนร่วม บูรณาการและยั่งยืนในทุกประเทศ ภายในปี ๒๕๗๓

เป้าประสงค์ ๑๔ เสริมความพยายามที่จะปกป้องและคุ้มครองมรดกทางวัฒนธรรมและทางธรรมชาติของโลก

เป้าประสงค์ ๑๕ ลดจำนวนการตายและจำนวนคนที่ได้รับผลกระทบและลดการสูญเสียโดยตรงทางเศรษฐกิจที่เกี่ยวข้องกับผลิตภัณฑ์มวลรวมภายในประเทศของโลกที่เกิดจากภัยพิบัติ ซึ่งรวมถึงภัยพิบัติที่เกี่ยวข้องกับน้ำ โดยมุ่งเป้าปกป้องคนจนและคนที่อยู่ในสถานการณ์ที่เปราะบาง ภายในปี ๒๕๗๓

เป้าประสงค์ ๑๖ ลดผลกระทบทางลบต่อสิ่งแวดล้อมต่อหัวประชากรในเขตเมือง รวมถึงการให้ความสนใจเป็นพิเศษต่อคุณภาพอากาศ และการจัดการของเสียของเทศบาล และการจัดการของเสียอื่นๆ ภายในปี ๒๕๗๓

เป้าประสงค์ ๑๗ จัดให้มีการเข้าถึงพื้นที่สาธารณะสีเขียว ที่ปลอดภัยครอบคลุมและเข้าถึงได้ โดยถ้วนหน้า โดยเฉพาะผู้หญิง เด็ก คนชรา และผู้มีความบกพร่องทางร่างกาย ภายในปี ๒๕๗๓

เป้าประสงค์ ๑๘ สนับสนุนการเชื่อมโยงทางเศรษฐกิจ สังคม และสิ่งแวดล้อมในทางบวกระหว่างพื้นที่เมือง รอบเมือง และชนบท โดยการเสริมความแข็งแกร่งของการวางแผนการพัฒนาในระดับชาติและระดับภูมิภาค

เป้าประสงค์ ๑๙ ภายในปี ๒๕๖๓ เพิ่มจำนวนเมืองและกระบวนการตั้งถิ่นฐานของมนุษย์ที่เลือกใช้และดำเนินการตามนโยบายและแผนที่บูรณาการ เพื่อนำไปสู่ความครอบคลุม ความมีประสิทธิภาพ การใช้ทรัพยากร การลดผลกระทบและปรับตัวต่อการเปลี่ยนแปลงสภาพภูมิอากาศ มีภูมิต้านทานต่อภัยพิบัติ และให้พัฒนาและดำเนินการตามการบริหารความเสี่ยงจากภัยพิบัติแบบองค์รวมในทุกกระดับ ให้เป็นไปตามกรอบการดำเนินงานเซนไดเพื่อการลดความเสี่ยงจากภัยพิบัติ พ.ศ.๒๕๕๘-๒๕๗๓

เป้าประสงค์ ๒๐ สนับสนุนประเทศพัฒนาน้อยที่สุด รวมถึงผ่านทางความช่วยเหลือทางการเงินและวิชาการในการสร้างอาคารที่ยั่งยืนและทนทานโดยใช้วัสดุท้องถิ่น

**เป้าหมายที่ ๑๑ :** ทำให้เมืองและการตั้งถิ่นฐานของมนุษย์มีความครอบคลุม ปลอดภัย มีภูมิต้านทาน และยั่งยืน

เป้าประสงค์ ๑ สร้างหลักประกันว่าจะมีการเข้าถึงที่อยู่อาศัยและบริการพื้นฐานที่พอเพียง ปลอดภัย และในราคาที่สามารถจ่ายได้ และยกระดับชุมชนแออัด ภายในปี ๒๕๗๓

เป้าประสงค์ ๒ จัดให้มีการเข้าถึงระบบคมนาคมขนส่งที่ยั่งยืน เข้าถึงได้ ปลอดภัย ในราคาที่สามารถจ่ายได้ สำหรับทุกคน พัฒนาความปลอดภัยทางถนน โดยการขยายการขนส่งสาธารณะ และคำนึงเป็นพิเศษถึงกลุ่มคนที่อยู่ในสถานการณ์ที่เปราะบาง ผู้หญิง เด็ก ผู้มีความบกพร่องทางร่างกาย และผู้สูงอายุ ภายในปี ๒๕๗๓

เป้าประสงค์ ๓ ยกระดับการพัฒนาเมืองและขีดความสามารถให้ครอบคลุมและยั่งยืน เพื่อการวางแผนและการบริหารจัดการการตั้งถิ่นฐานของมนุษย์อย่างมีส่วนร่วม บูรณาการและยั่งยืนในทุกประเทศ ภายในปี ๒๕๗๓

เป้าประสงค์ ๔ เสริมความพยายามที่จะปกป้องและคุ้มครองมรดกทางวัฒนธรรมและทางธรรมชาติของโลก

เป้าประสงค์ ๕ ลดจำนวนการตายและจำนวนคนที่ได้รับผลกระทบและลดการสูญเสียโดยตรงทางเศรษฐกิจที่เกี่ยวข้องกับผลิตภัณฑ์มวลรวมภายในประเทศของโลกที่เกิดจากภัยพิบัติ ซึ่งรวมถึงภัยพิบัติที่เกี่ยวข้องกับน้ำ โดยมุ่งเป้าปกป้องคนจนและคนที่อยู่ในสถานการณ์ที่เปราะบาง ภายในปี ๒๕๗๓

เป้าประสงค์ ๖ ลดผลกระทบทางลบต่อสิ่งแวดล้อมต่อหัวประชากรในเขตเมือง รวมถึงการให้ความสนใจเป็นพิเศษต่อคุณภาพอากาศ และการจัดการของเสียของเทศบาล และการจัดการของเสียอื่นๆ ภายในปี ๒๕๗๓

เป้าประสงค์ ๗ จัดให้มีการเข้าถึงพื้นที่สาธารณะสีเขียว ที่ปลอดภัยครอบคลุมและเข้าถึงได้ โดยถ้วนหน้า โดยเฉพาะผู้หญิง เด็ก คนชรา และผู้มีความบกพร่องทางร่างกาย ภายในปี ๒๕๗๓

เป้าประสงค์ ๘ สนับสนุนการเชื่อมโยงทางเศรษฐกิจ สังคม และสิ่งแวดล้อมในทางบวกระหว่างพื้นที่เมือง รอบเมือง และชนบท โดยการเสริมความแข็งแกร่งของการวางแผนการพัฒนาในระดับชาติและระดับภูมิภาค

เป้าประสงค์ ๙ ภายในปี ๒๕๖๓ เพิ่มจำนวนเมืองและกระบวนการตั้งถิ่นฐานของมนุษย์ที่เลือกใช้และดำเนินการตามนโยบายและแผนที่บูรณาการ เพื่อนำไปสู่ความครอบคลุม ความมีประสิทธิผลการใช้ทรัพยากร การลดผลกระทบและปรับตัวต่อการเปลี่ยนแปลงสภาพภูมิอากาศ มีภูมิต้านทานต่อภัยพิบัติ และให้พัฒนาและดำเนินการตามการบริหารความเสี่ยงจากภัยพิบัติแบบองค์รวมในทุกระดับ ให้เป็นไปตามกรอบการดำเนินงานเซนได เพื่อการลดความเสี่ยงจากภัยพิบัติ พ.ศ.๒๕๕๘-๒๕๗๓

เป้าประสงค์ ๑๐ สนับสนุนประเทศพัฒนาน้อยที่สุด รวมถึงผ่านทางความช่วยเหลือทางการเงินและวิชาการในการสร้างอาคารที่ยั่งยืนและทนทานโดยใช้วัสดุท้องถิ่น

### **เป้าหมายที่ ๑๒ : สร้างหลักประกันให้มีรูปแบบการผลิตและการบริโภคที่ยั่งยืน**

เป้าประสงค์ ๑ ดำเนินการให้เป็นผลตามกรอบการดำเนินงานระยะ ๑๐ ปี ว่าด้วยการผลิตและการบริโภคที่ยั่งยืน ทุกประเทศนำไปปฏิบัติโดยประเทศที่พัฒนาแล้วเป็นผู้นำ โดยคำนึงถึงการพัฒนาและขีดความสามารถของประเทศกำลังพัฒนา

เป้าประสงค์ ๒ บรรลุการจัดการที่ยั่งยืนและการใช้ทรัพยากรทางธรรมชาติอย่างมีประสิทธิภาพ ภายในปี ๒๕๗๓

เป้าประสงค์ ๓ ลดขยะเศษอาหารของโลกครึ่งหนึ่งในระดับค้าปลีกและผู้บริโภค และลดการสูญเสียอาหารจากระบบการผลิตและห่วงโซ่อุปทาน รวมถึงการสูญเสียหลังการเก็บเกี่ยว ภายในปี ๒๕๗๓

เป้าประสงค์ ๔ บรรลุเรื่องการจัดการสารเคมีและของเสียทุกชนิดตลอดวงจรชีวิตของสิ่งเหล่านั้นด้วยวิธีที่เป็นมิตรต่อสิ่งแวดล้อม ตามกรอบความร่วมมือระหว่างประเทศที่ตกลงกันแล้ว และลดการปลดปล่อยสิ่งเหล่านั้นออกสู่อากาศ น้ำ และดินอย่างมีนัยสำคัญ เพื่อจะลดผลกระทบทางลบต่อสุขภาพของมนุษย์และสิ่งแวดล้อมให้มากที่สุด ภายในปี ๒๕๖๓

เป้าประสงค์ ๕ ลดการเกิดของเสียโดยให้มีการป้องกัน การลดปริมาณ การใช้ซ้ำ และการนำกลับมาใช้ใหม่ ภายในปี ๒๕๗๓

เป้าประสงค์ ๖ สนับสนุนให้บริษัท โดยเฉพาะบริษัทข้ามชาติและบริษัทขนาดใหญ่ รับแนวปฏิบัติที่ยั่งยืนไปใช้ และผนวกข้อมูลด้านความยั่งยืนลงในวงจรการรายงานของบริษัทเหล่านั้น

เป้าประสงค์ ๗ ส่งเสริมแนวปฏิบัติด้านการจัดซื้อจัดจ้างของภาครัฐที่ยั่งยืน ตามนโยบายและการให้ลำดับความสำคัญของประเทศ

เป้าประสงค์ ๘ สร้างหลักประกันว่าประชาชนในทุกแห่งมีข้อมูลที่เกี่ยวข้องและความตระหนักถึงการพัฒนาที่ยั่งยืนและวิถีชีวิตที่สอดคล้องกับธรรมชาติ ภายในปี ๒๕๗๓

เป้าประสงค์ ๙ สนับสนุนประเทศกำลังพัฒนาในการเสริมความแข็งแกร่งของขีดความสามารถด้านวิทยาศาสตร์และเทคโนโลยีที่จะขับเคลื่อนไปสู่รูปแบบการผลิตและการบริโภคที่ยั่งยืนยิ่งขึ้น

เป้าประสงค์ ๑๐ พัฒนาและดำเนินการใช้เครื่องมือเพื่อจะติดตามตรวจสอบผลกระทบของการพัฒนาที่ยั่งยืนสำหรับการท่องเที่ยวที่ยั่งยืนที่สร้างงานและส่งเสริมวัฒนธรรมและผลิตภัณฑ์ท้องถิ่น

เป้าประสงค์ ๑๑ ทำให้การอุดหนุนเชื้อเพลิงฟอสซิลที่ไร้ประสิทธิภาพและนำไปสู่การบริโภคที่สิ้นเปลืองมีความสมเหตุสมผล โดยกำจัดการบิดเบือนทางการตลาดโดยให้สอดคล้องสถานะแวดล้อมของประเทศ รวมถึงการปรับโครงสร้างภาษีและเลิกการอุดหนุนที่เป็นภัยเหล่านั้นในที่ยังมีการใช้อยู่ เพื่อให้สะท้อนผลกระทบต่อสิ่งแวดล้อม โดยคำนึงอย่างเต็มที่ถึงความจำเป็นและเงื่อนไขที่เจาะจงของประเทศกำลังพัฒนาและลดผลกระทบทางลบที่อาจเกิดขึ้นที่จะมีต่อการพัฒนาของประเทศเหล่านั้นในลักษณะที่เป็นการคุ้มครองคนจนและชุมชนที่ได้รับผลกระทบ

**เป้าหมายที่ ๑๓ :** ปฏิบัติการอย่างเร่งด่วนเพื่อต่อสู้การเปลี่ยนแปลงสภาพภูมิอากาศและผลกระทบที่เกิดขึ้น

เป้าประสงค์ ๑ เสริมภูมิทัศน์ด้านทุนและขีดความสามารถในการปรับตัวต่ออันตรายและภัยพิบัติทางธรรมชาติที่เกี่ยวข้องกับภูมิอากาศในทุกประเทศ

เป้าประสงค์ ๒ บูรณาการมาตรการด้านการเปลี่ยนแปลงสภาพภูมิอากาศในนโยบาย ยุทธศาสตร์ และการวางแผนระดับชาติ

เป้าประสงค์ ๓ พัฒนาการศึกษา การสร้างความตระหนักรู้ และขีดความสามารถของมนุษย์และของสถาบันในเรื่องการลดปัญหาการเปลี่ยนแปลงสภาพภูมิอากาศ การปรับตัว การลดผลกระทบ การเตือนภัยล่วงหน้า

เป้าประสงค์ ๔ ดำเนินการให้เกิดผลตามพันธกรณีที่ผูกมัดต่อประเทศพัฒนาแล้วซึ่งเป็นภาคีของอนุสัญญาสหประชาชาติว่าด้วยการเปลี่ยนแปลงสภาพภูมิอากาศที่มีเป้าหมายร่วมกันระดมทุนจากทุกแหล่งให้ได้จำนวน ๑ แสนล้านเหรียญสหรัฐต่อปี ภายในปี ๒๕๖๓ เพื่อจะแก้ปัญหาค่าใช้จ่ายของประเทศกำลังพัฒนาในบริบทของการดำเนินการด้านการลดก๊าซเรือนกระจกที่สำคัญและมีความโปร่งใสในการดำเนินงานและทำให้กองทุน Green Climate Fund ดำเนินการอย่างเต็มที่โดยเร็วที่สุดผ่านการให้ทุน

เป้าประสงค์ ๕ ส่งเสริมกลไกที่จะเพิ่มขีดความสามารถในการวางแผนและการบริหารจัดการที่เกี่ยวข้องกับการเปลี่ยนแปลงสภาพภูมิอากาศอย่างมีประสิทธิภาพในประเทศพัฒนาน้อยที่สุด และให้ความสำคัญต่อผู้หญิง เยาวชน และชุมชนท้องถิ่นและชายขอบ

**เป้าหมายที่ ๑๔ :** อนุรักษ์และใช้ประโยชน์จากมหาสมุทร ทะเล และทรัพยากรทางทะเลอย่างยั่งยืนเพื่อการพัฒนาที่ยั่งยืน

เป้าประสงค์ ๑ ป้องกันและลดมลพิษทางทะเลทุกประเภทอย่างมีนัยสำคัญ โดยเฉพาะจากกิจกรรมบนแผ่นดิน รวมถึงเศษซากขยะในทะเลและมลพิษจากธาตุอาหาร (nutrient pollution) ภายในปี ๒๕๖๘

เป้าประสงค์ ๒ บริหารจัดการและปกป้องระบบนิเวศทางทะเลและชายฝั่งเพื่อหลีกเลี่ยงผลกระทบทางลบที่มีนัยสำคัญ รวมถึงโดยการเสริมภูมิทัศน์ด้านทุนและปฏิบัติการเพื่อฟื้นฟู เพื่อบรรลุการมีมหาสมุทรที่มีสุขภาพดีและมีผลิตภาพ ภายในปี ๒๕๖๓

เป้าประสงค์ ๓ ลดและแก้ปัญหาผลกระทบของการเป็นกรดในมหาสมุทร โดยรวมถึงผ่านทาง การเพิ่มพูนความร่วมมือทางวิทยาศาสตร์ในทุกระดับ

เป้าประสงค์ ๔ ภายในปี ๒๕๖๓ ให้กำกับอย่างมีประสิทธิภาพในเรื่องการเก็บเกี่ยวและยุติการประมงเกินขีดจำกัด การประมงที่ผิดกฎหมายที่ไม่มีการรายงาน และที่ไม่มีการควบคุม และแนวปฏิบัติด้านการประมงที่เป็นไปในทางทำลาย และดำเนินการให้เป็นผลตามแผนการบริหารจัดการที่อยู่บนฐานวิทยาศาสตร์ เพื่อจะฟื้นฟูมวลปลา (fish stock) ในเวลาที่สั้นที่สุดที่จะเป็นไปได้ อย่างน้อยที่สุดในระดับที่สามารถไปถึงจุดสูงสุดที่ให้ผลตอบแทนแบบยั่งยืน (maximum sustainable yield) ตามคุณลักษณะทางชีววิทยาของสัตว์น้ำเหล่านั้น

เป้าประสงค์ ๕ ภายในปี ๒๕๖๓ อนุรักษ์พื้นที่ทางทะเลและชายฝั่งอย่างน้อยร้อยละ ๑๐ ให้เป็นไปตามกฎหมายระหว่างประเทศและภายในประเทศ และอยู่บนพื้นฐานของข้อมูลทางวิทยาศาสตร์ที่ดีที่สุดที่มีอยู่

เป้าประสงค์ ๖ ภายในปี ๒๕๖๓ ยับยั้งรูปแบบการอุดหนุนการประมงบางอย่างที่มีส่วนทำให้เกิดการประมงเกินขีดจำกัด ขจัดการอุดหนุนที่มีส่วนทำให้เกิดการประมงที่ผิดกฎหมาย ที่ไม่มีการรายงาน และที่ไม่มีการควบคุม และระงับการริเริ่มการอุดหนุนในลักษณะดังกล่าว ตระหนักว่าการปฏิบัติที่เป็นพิเศษและแตกต่างที่เหมาะสมและมีประสิทธิผลสำหรับประเทศกำลังพัฒนาและประเทศพัฒนาน้อยที่สุดควรเป็นส่วนควบในการเจรจาการอุดหนุนการประมงขององค์การการค้าโลก

เป้าประสงค์ ๗ ภายในปี ๒๕๗๓ เพิ่มผลประโยชน์ทางเศรษฐกิจแก่รัฐกำลังพัฒนาที่เป็นเกาะขนาดเล็กและประเทศพัฒนาน้อยที่สุดจากการใช้ทรัพยากรทางทะเลอย่างยั่งยืน รวมถึงผ่านทางบริหารจัดการอย่างยั่งยืนในเรื่องการประมง การเพาะเลี้ยงสัตว์น้ำ และการท่องเที่ยว

เป้าประสงค์ ๘ เพิ่มความรู้ทางวิทยาศาสตร์ พัฒนาขีดความสามารถในการวิจัย และถ่ายทอดเทคโนโลยีทางทะเล โดยคำนึงถึงหลักเกณฑ์และแนวปฏิบัติเกี่ยวกับการถ่ายทอดเทคโนโลยีทางทะเลของคณะกรรมการสมุทรศาสตร์ระหว่างรัฐบาล เพื่อจะพัฒนาคุณภาพมหาสมุทรและเพิ่มพูนให้ความหลากหลายทางชีวภาพในทะเลมีส่วนสนับสนุนการพัฒนาของประเทศกำลังพัฒนามากขึ้น เฉพาะอย่างยิ่งในรัฐกำลังพัฒนาที่เป็นเกาะขนาดเล็กและประเทศพัฒนาน้อยที่สุด

เป้าประสงค์ ๙ จัดให้มีการเข้าถึงทรัพยากรทางทะเลและตลาดสำหรับชาวประมงพื้นบ้านรายเล็ก

เป้าประสงค์ ๑๐ เพิ่มพูนการอนุรักษ์และการใช้มหาสมุทรและทรัพยากรเหล่านั้นอย่างยั่งยืน โดยการดำเนินการให้เกิดผลตามกฎหมายระหว่างประเทศตามที่สะท้อนใน UNCLOS ซึ่งเป็นกรอบทางกฎหมายสำหรับการอนุรักษ์และการใช้มหาสมุทรและทรัพยากรเหล่านั้นอย่างยั่งยืน ตามที่ระบุในย่อหน้าที่ ๑๕๘ ของเอกสาร The Future We Want

**เป้าหมายที่ ๑๕ :** ปกป้อง ฟื้นฟู และสนับสนุนการใช้ระบบนิเวศบนบกอย่างยั่งยืน จัดการป่าไม้อย่างยั่งยืนต่อสู้การกลายสภาพเป็นทะเลทราย หยุดการเสื่อมโทรมของที่ดินและฟื้นสภาพดิน และหยุดยั้งการสูญเสียดังกล่าวทางชีวภาพ

เป้าประสงค์ ๑ สร้างหลักประกันว่าจะมีการอนุรักษ์ การฟื้นฟู และการใช้ระบบนิเวศบนบกและในน้ำจืดในแผ่นดินรวมทั้งบริการทางระบบนิเวศอย่างยั่งยืน เฉพาะอย่างยิ่ง ป่าไม้ พื้นที่ชุ่มน้ำ ภูเขาและเขตแห้งแล้ง โดยเป็นไปตามข้อบังคับภายใต้ความตกลงระหว่างประเทศ ภายในปี ๒๕๖๓

เป้าประสงค์ ๒ ส่งเสริมการดำเนินการด้านการบริหารจัดการป่าไม้ทุกประเภทอย่างยั่งยืน หยุดยั้งการตัดไม้ทำลายป่า ฟื้นฟูป่าที่เสื่อมโทรม และเพิ่มการปลูกป่าและฟื้นฟูป่าทั่วโลก ภายในปี ๒๕๖๓

เป้าประสงค์ ๓ ต่อสู้การกลายสภาพเป็นทะเลทราย ฟื้นฟูแผ่นดินที่เสื่อมโทรม รวมถึงแผ่นดินที่ได้รับผลกระทบจากการกลายสภาพเป็นทะเลทราย ความแห้งแล้ง และอุทกภัย และพยายามที่จะบรรลุถึงโลกที่ไร้ความเสื่อมโทรมของที่ดิน ภายในปี ๒๕๗๓

เป้าประสงค์ ๔ สร้างหลักประกันว่าจะมีการอนุรักษ์ระบบนิเวศภูเขาและความหลากหลายทางชีวภาพของระบบนิเวศเหล่านั้น เพื่อจะเพิ่มพูนขีดความสามารถของระบบนิเวศเหล่านั้นที่จะให้ผลประโยชน์อันสำคัญต่อการพัฒนาที่ยั่งยืน ภายในปี ๒๕๗๓

เป้าประสงค์ ๕ ปฏิบัติการที่จำเป็นและเร่งด่วนเพื่อลดการเสื่อมโทรมของดินที่อยู่ตามธรรมชาติหยุดยั้งการสูญเสียความหลากหลายทางชีวภาพ และภายในปี ๒๕๖๓ จะปกป้องและป้องกันการสูญพันธุ์ของชนิดพันธุ์ที่ถูกคุกคาม

เป้าประสงค์ ๖ สร้างหลักประกันว่าจะมีการแบ่งปันผลประโยชน์ที่เกิดจากการใช้ประโยชน์ทรัพยากรพันธุกรรมอย่างเท่าเทียมและยุติธรรม และส่งเสริมการเข้าถึงทรัพยากรเหล่านั้นอย่างเหมาะสม

เป้าประสงค์ ๗ ปฏิบัติการอย่างเร่งด่วนเพื่อจะยุติการล่าและการขนย้ายชนิดพันธุ์พืชและสัตว์คุ้มครอง และแก้ปัญหาทั้งอุปสงค์และอุปทานต่อผลิตภัณฑ์สัตว์ป่าที่ผิดกฎหมาย

เป้าประสงค์ ๘ นำมาตรการมาใช้เพื่อป้องกันการนำเข้าและลดผลกระทบของชนิดพันธุ์ต่างถิ่นที่รุกรานในระบบนิเวศบกและน้ำและควบคุมหรือขจัด priority species ภายในปี ๒๕๖๓

เป้าประสงค์ ๙ บูรณาการมูลค่าของระบบนิเวศและความหลากหลายทางชีวภาพเข้าสู่การวางแผนกระบวนการพัฒนา ยุทธศาสตร์การลดความยากจน และบัญชีทั้งระดับท้องถิ่นและระดับประเทศ ภายในปี ๒๕๖๓

เป้าประสงค์ ๑๐ ระดมและเพิ่มทรัพยากรทางการเงินจากทุกแหล่งเพื่อการอนุรักษ์และการใช้ความหลากหลายทางชีวภาพและระบบนิเวศอย่างยั่งยืน

เป้าประสงค์ ๑๑ ระดมทรัพยากรจากทุกแหล่งและทุกระดับเพื่อสนับสนุนเงินแก่การบริหารจัดการป่าไม้อย่างยั่งยืน และจัดหาแรงจูงใจที่เหมาะสมสำหรับประเทศกำลังพัฒนาให้เกิดความก้าวหน้าในการบริหารจัดการซึ่งรวมถึงการอนุรักษ์และการปลูกป่า

เป้าประสงค์ ๑๒ เพิ่มพูนการสนับสนุนในระดับโลกสำหรับความพยายามที่จะต่อสู้กับการล่า การเคลื่อนย้ายชนิดพันธุ์คุ้มครอง รวมถึงโดยการเพิ่มขีดความสามารถของชุมชนท้องถิ่น

**เป้าหมายที่ ๑๖ :** ส่งเสริมสังคมที่สงบสุขและครอบคลุมเพื่อการพัฒนาที่ยั่งยืน ให้ทุกคนเข้าถึงความยุติธรรม และสร้างสถาบันที่มีประสิทธิภาพ รับผิดชอบ และครอบคลุมในทุกระดับ

เป้าประสงค์ ๑ ลดความรุนแรงทุกรูปแบบและอัตราการตายที่เกี่ยวข้องในทุกแห่งให้ลดลงอย่างมีนัยสำคัญ

เป้าประสงค์ ๒ ยุติการข่มเหง การใช้หาประโยชน์อย่างไม่ถูกต้อง การค้ามนุษย์ และความรุนแรงและการทรมานทุกรูปแบบที่มีต่อเด็ก

เป้าประสงค์ ๓ ส่งเสริมนิติธรรมทั้งในระดับชาติและระหว่างประเทศ และสร้างหลักประกันว่าจะมีการเข้าถึงความยุติธรรมอย่างเท่าเทียมแก่ทุกคน

เป้าประสงค์ ๔ ลดการลักลอบเคลื่อนย้ายอาวุธและเงิน เสริมความแข็งแกร่งของกระบวนการติดตามและการส่งคืนสินทรัพย์ที่ถูกขโมยไป และต่อสู้กับอาชญากรรมที่จัดตั้งในลักษณะองค์กรทุกรูปแบบ ภายในปี ๒๕๗๓

เป้าประสงค์ ๕ ลดการทุจริตในตำแหน่งหน้าที่และการรับสินบนทุกรูปแบบ

เป้าประสงค์ ๖ พัฒนาสถาบันที่มีประสิทธิผล มีความรับผิดชอบ และโปร่งใสในทุกระดับ

เป้าประสงค์ ๗ สร้างหลักประกันว่าจะมีการบวนการตัดสินใจที่มีความรับผิดชอบ ครอบคลุม มีส่วนร่วม และมีความเป็นตัวแทนที่ดี ในทุกระดับการตัดสินใจ

เป้าประสงค์ ๘ ขยายและเสริมความแข็งแกร่งของการมีส่วนร่วมของประเทศกำลังพัฒนาในสถาบันโลกาภิบาล

เป้าประสงค์ ๙ จัดให้มีเอกลักษณ์ทางกฎหมายสำหรับทุกคน โดยรวมถึงการให้มีสูติบัตร ภายในปี

เป้าประสงค์ ๑๐ สร้างหลักประกันว่าสาธารณชนสามารถเข้าถึงข้อมูลและมีการปกป้องเสรีภาพขั้นพื้นฐาน โดยเป็นไปตามกฎหมายภายในประเทศและความตกลงระหว่างประเทศ

เป้าประสงค์ ๑๑ เสริมความแข็งแกร่งของสถาบันระดับชาติที่เกี่ยวข้อง โดยรวมถึงกระทำผ่านทางความร่วมมือระหว่างประเทศ เพื่อสร้างขีดความสามารถในทุกกระดับ โดยเฉพาะในประเทศกำลังพัฒนา เพื่อจะป้องกันความรุนแรงและต่อสู้กับการก่อการร้ายและอาชญากรรม

เป้าประสงค์ ๑๒ ส่งเสริมและบังคับใช้กฎหมายและนโยบายที่ไม่เลือกปฏิบัติเพื่อการพัฒนาที่ยั่งยืน

**เป้าหมายที่ ๑๗ :** เสริมความเข้มแข็งให้แก่กลไกการดำเนินงานและฟื้นฟูหุ้นส่วนความร่วมมือระดับโลกเพื่อการพัฒนาที่ยั่งยืน

เป้าประสงค์ ๑ เสริมความแข็งแกร่งของการระดมทรัพยากรภายในประเทศ โดยรวมถึงผ่านทาง การสนับสนุนระหว่างประเทศไปยังประเทศกำลังพัฒนา เพื่อพัฒนาขีดความสามารถภายในประเทศในการเก็บภาษีและ รายได้อื่นๆ ของรัฐ

เป้าประสงค์ ๒ ประเทศพัฒนาแล้วจะดำเนินการให้เป็นผลตามพันธกรณีเรื่องการให้ความช่วยเหลือ เพื่อการพัฒนาอย่างเป็นทางการโดยเต็มที่ โดยรวมถึงพันธกรณีที่ให้ไว้โดยประเทศพัฒนาแล้วหลายประเทศที่จะบรรลุ เป้าหมายการมีสัดส่วน ODA/GNI ร้อยละ ๐.๗ สำหรับให้แก่ประเทศกำลังพัฒนา และมีสัดส่วน ODA/GNI ร้อยละ ๐.๑๕ ถึง ๐.๒๐ สำหรับให้แก่ประเทศพัฒนาน้อยที่สุด โดยสนับสนุนให้ผู้ให้ ODA พิจารณาตั้งเป้าหมายที่จะให้มี สัดส่วน ODA/GNI ถึงอย่างน้อยร้อยละ ๐.๒๐ สำหรับให้แก่ประเทศพัฒนาน้อยที่สุด

เป้าประสงค์ ๓ ระดมทรัพยากรทางการเงินเพิ่มเติมจากแหล่งที่หลากหลายไปยังประเทศกำลังพัฒนา

เป้าประสงค์ ๔ ช่วยประเทศกำลังพัฒนาในการบรรลุความยั่งยืนของหนี้ระยะยาว โดยใช้นโยบายที่ ประสานงานกันที่มุ่งส่งเสริมการจัดหาเงินทุนโดยการก่อหนี้ การบรรเทาหนี้และการปรับโครงสร้างหนี้ตามความ เหมาะสม และแก้ปัญหาหนี้ต่างประเทศของประเทศที่ยากจนและมีหนี้สินในระดับสูงเพื่อลดการประสบปัญหาหนี้

เป้าประสงค์ ๕ ใช้และดำเนินการให้เกิดผลตามระบอบการส่งเสริมการลงทุนสำหรับประเทศพัฒนา น้อยที่สุด

เป้าประสงค์ ๖ เพิ่มพูนความร่วมมือระหว่างประเทศและในภูมิภาคแบบเหนือ-ใต้ ใต้-ใต้ และไตรภาคี และการเข้าถึงวิทยาศาสตร์ เทคโนโลยี และนวัตกรรม และยกระดับการแบ่งปันความรู้ตามเงื่อนไขที่ตกลงร่วมกัน โดยรวมถึงผ่านการพัฒนาการประสานงานระหว่างกลไกที่มีอยู่เดิมเฉพาะอย่างยิ่งในระดับของสหประชาชาติ และผ่าน ทางกลไกอำนวยความสะดวกด้านเทคโนโลยีของโลก

เป้าประสงค์ ๗ ส่งเสริมการพัฒนา การถ่ายทอด และการเผยแพร่เทคโนโลยีที่เป็นมิตรกับสิ่งแวดล้อม ให้กับประเทศกำลังพัฒนาภายใต้เงื่อนไขที่อำนวยความสะดวกแก่ประเทศกำลังพัฒนารวมทั้งตามเงื่อนไขพิเศษตามที่ ตกลงร่วมกัน

เป้าประสงค์ ๘ ให้ธนาคารเทคโนโลยีและกลไกการเสริมสร้างขีดความสามารถด้านวิทยาศาสตร์ เทคโนโลยีและนวัตกรรมสำหรับประเทศพัฒนาน้อยที่สุด ทำงานได้อย่างเต็มที่ภายในปี ๒๕๖๐ และเพิ่มพูนการใช้ เทคโนโลยีสนับสนุนที่สำคัญ

เป้าประสงค์ ๙ เพิ่มพูนการสนับสนุนระหว่างประเทศสำหรับการดำเนินการด้านการเสริมสร้างขีด ความสามารถที่มีประสิทธิผลและมีการตั้งเป้าในประเทศกำลังพัฒนาเพื่อสนับสนุนแผนระดับชาติที่จะดำเนินงานในทุก เป้าหมายการพัฒนาที่ยั่งยืน รวมถึงผ่านทางความร่วมมือแบบเหนือ-ใต้ ใต้-ใต้ และไตรภาคี

เป้าประสงค์ ๑๐ ส่งเสริมระบบการค้าพหุภาคีที่เป็นสากล มีกติกา เปิดกว้าง ไม่เลือกปฏิบัติ และ เสมอภาค ภายใต้องค์การการค้าโลก โดยรวมถึงผ่านการสิ้นสุดการเจรจาภายใต้วาระการพัฒนารอบโดฮา

เป้าประสงค์ ๑๑ เพิ่มส่วนแบ่งการส่งออกของประเทศกำลังพัฒนาในการส่งออกทั่วโลกให้สูงขึ้น อย่างมีนัยสำคัญ โดยเพิ่มส่วนแบ่งของประเทศพัฒนาน้อยที่สุดให้สูงขึ้น ๒ เท่าในปี ๒๕๖๓



เป้าประสงค์ ๑๒ ทำให้เกิดการดำเนินการในเวลาที่เหมาะสมในเรื่องการเข้าถึงตลาดปลอดภัยและปลอดภัยการจำกัดปริมาณในระยะยาวสำหรับประเทศพัฒนาน้อยที่สุด โดยให้สอดคล้องกับการตัดสินใจขององค์การการค้าโลก โดยรวมถึงการสร้างหลักประกันว่ากฎว่าด้วยแหล่งกำเนิดสินค้าที่มีการให้สิทธิพิเศษทางการค้าที่ใช้กับประเทศพัฒนาน้อยที่สุดจะมีความโปร่งใสและเรียบง่าย และมีส่วนช่วยอำนวยความสะดวกในการเข้าถึงตลาด

เป้าประสงค์ ๑๓ เพิ่มพูนเสถียรภาพเศรษฐกิจมหภาคของโลก โดยรวมถึงผ่านทางการประสานงานนโยบายและความสอดคล้องเชิงนโยบาย

เป้าประสงค์ ๑๔ ยกกระดับความสอดคล้องเชิงนโยบายเพื่อการพัฒนาที่ยั่งยืน

เป้าประสงค์ ๑๕ เคารพพื้นที่ทางนโยบายและความเป็นผู้นำของแต่ละประเทศที่จะสร้างและดำเนินงานตามนโยบายเพื่อการขจัดความยากจนและการพัฒนาที่ยั่งยืน

เป้าประสงค์ ๑๖ ยกกระดับหุ้นส่วนความร่วมมือระดับโลกเพื่อการพัฒนาที่ยั่งยืน โดยร่วมเติมเต็มโดยหุ้นส่วนความร่วมมือจากภาคส่วนที่หลากหลายซึ่งจะระดมและแบ่งปันความรู้ ความเชี่ยวชาญ เทคโนโลยี และทรัพยากรเงิน เพื่อจะสนับสนุนการบรรลุเป้าหมายการพัฒนาที่ยั่งยืนในทุกประเทศ โดยเฉพาะในประเทศกำลังพัฒนา

เป้าประสงค์ ๑๗ สนับสนุนการส่งเสริมหุ้นส่วนความร่วมมือระหว่างภาครัฐ ภาครัฐ-ภาคเอกชน และประชาสังคม โดยสร้างบนประสบการณ์และกลยุทธ์ด้านทรัพยากรของหุ้นส่วน

เป้าประสงค์ ๑๘ ต่อยอดจากข้อริเริ่มที่มีอยู่แล้วในการพัฒนาการตรวจวัดความก้าวหน้าของการพัฒนาที่ยั่งยืนที่มีผลต่อผลิตภัณฑ์มวลรวมภายในประเทศ และสนับสนุนการสร้างขีดความสามารถด้านสถิติในประเทศกำลังพัฒนา ภายในปี ๒๕๗๓

## ➤ แผนพัฒนาภาคตะวันออกเฉียงเหนือ ในช่วงแผนพัฒนาเศรษฐกิจและสังคมแห่งชาติ ฉบับที่ ๑๓ (พ.ศ. ๒๕๖๖-๒๕๗๐)

### ๔.๑ แผนพัฒนาภาคตะวันออกเฉียงเหนือ

แผนพัฒนาภาคตะวันออกเฉียงเหนือ เป็นแผนการพัฒนาเชิงพื้นที่ที่จัดทำขึ้นโดยคณะกรรมการบูรณาการนโยบายพัฒนาภาค (ก.บ.ภ) ซึ่งเป็นแผนที่กำหนดเป้าหมาย และทิศทาง การดำเนินงานของแต่ละภูมิภาค ในประเทศ ซึ่งในส่วนของภาคตะวันออกเฉียงเหนือนั้น ได้มีการกำหนดทิศทางการพัฒนาภาคตะวันออกเฉียงเหนือให้ เป็น "ศูนย์กลางเศรษฐกิจของอนุภูมิภาคลุ่มแม่น้ำโขง " โดยพัฒนาภาคเกษตรไปสู่เกษตรสมัยใหม่ เพื่อต่อยอดไปสู่ เศรษฐกิจชีวภาพ เชื่อมโยงการค้า การลงทุนในภูมิภาค ตามแนวคิดการเป็นฐานการผลิตของประเทศ ที่เป็นมิตรกับสิ่งแวดล้อม เป็นประตูเชื่อมโยงประเทศเพื่อนบ้านเพื่อสร้างโอกาสในการเพิ่มขีดความสามารถในการ แข่งขัน และยกระดับคุณภาพชีวิตประชาชน

โดยกำหนดทิศทางการพัฒนาภาคตะวันออกเฉียงเหนือ (NE Direction)/ ที่ให้ความสำคัญกับการพัฒนา ๓G ได้แก่ Green พัฒนาเกษตรปลอดภัย เกษตรอินทรีย์ พัฒนาโมเดลเศรษฐกิจสู่การพัฒนาอย่างยั่งยืน (เศรษฐกิจชีวภาพ เศรษฐกิจหมุนเวียน และเศรษฐกิจสีเขียว หรือ Bio Circular Green Economy) และการบริหารจัดการน้ำอย่างยั่งยืน Growth โดยใช้องค์ความรู้ เทคโนโลยี นวัตกรรม และความคิดสร้างสรรค์ในการพัฒนาพื้นที่ระเบียงเศรษฐกิจพิเศษ ภาคตะวันออกเฉียงเหนือ สนับสนุนการพัฒนาศูนย์กลางบริการทางการแพทย์ พัฒนาเศรษฐกิจฐานราก ท่องเที่ยว ชุมชน และยกระดับคุณภาพชีวิต และ Gate ใช้โอกาสจากการเชื่อมโยงเศรษฐกิจชายแดน ระเบียงเศรษฐกิจพิเศษ พัฒนาการค้า การลงทุน การท่องเที่ยว และโลจิสติกส์ แนวทางการพัฒนาภาคตะวันออกเฉียงเหนือ ได้พิจารณาถึงความเชื่อมโยงกับหมุดหมายการพัฒนาประเทศ ตามแผนพัฒนาเศรษฐกิจและสังคมแห่งชาติ ฉบับที่ ๑๓ พร้อมทั้ง พิจารณาโอกาสศักยภาพ ปัญหาและข้อจำกัดของภาคเพื่อกำหนดร่างกรอบแนวทางการพัฒนาไปสู่"ศูนย์กลาง เศรษฐกิจของอนุภูมิภาคลุ่มแม่น้ำโขง" โดยใช้ความรู้ ทุน เทคโนโลยี นวัตกรรม และความคิดสร้างสรรค์ในการ เสริมสร้างความเข้มแข็งของเศรษฐกิจภายในภาคให้มีความเจริญเติบโตได้อย่างเต็มศักยภาพและการแสวงหาโอกาส การนำความรู้ทุนเทคโนโลยีและนวัตกรรมมาช่วยขับเคลื่อนการพัฒนา ดังนี้

#### ๑) พัฒนาภาคเกษตรไปสู่เกษตรสมัยใหม่เพื่อต่อยอดไปสู่เศรษฐกิจชีวภาพ

๑.๑) พัฒนาพืชการเกษตรให้ได้มาตรฐานเกษตรปลอดภัยและเกษตรอินทรีย์ โดยพัฒนากระบวนการผลิต แปรรูป และจำหน่ายสินค้าเกษตรอินทรีย์และเกษตรชีวภาพทั้งระบบ ให้ความสำคัญกับการส่งเสริมการผลิต และแปรรูปโดยใช้วิทยาศาสตร์ เทคโนโลยีและนวัตกรรม เพื่อเพิ่มมูลค่าผลผลิตทางการเกษตร

(๑.๒) ส่งเสริมการปลูกพืชมูลค่าสูง อาทิ พืช ผัก ไม้ดอกไม้ประดับเมืองหนาว และสมุนไพรโดยจัดทำ ฐานข้อมูลพื้นที่ปลูกพืชสมุนไพรเพื่อการบริหารจัดการ ส่งเสริมการปลูกและการแปรรูปพืชสมุนไพรสำคัญ ให้มีปริมาณมากพอและมีคุณภาพตามระบบมาตรฐานการเกษตรและตามความต้องการของตลาดทั้งในและ ต่างประเทศ ส่งเสริมวิจัยและพัฒนาพืชสมุนไพร รวมทั้งประชาสัมพันธ์และการจัดตั้งตลาดกลาง

๑.๓) ส่งเสริมให้เกิดการเชื่อมโยงและถ่ายทอดเทคโนโลยีจากภาควิชาการในการสร้างมูลค่าเพิ่มสินค้า เกษตรกรต่อยอดไปสู่อุตสาหกรรมชีวภาพอย่างเป็นรูปธรรมโดยให้สถาบันการศึกษาและสถาบันวิจัยในภาคให้มี บทบาทเป็นฐานทางวิชาการสนับสนุนการพัฒนาเชิงพื้นที่ โดยใช้ประโยชน์จากโครงสร้างพื้นฐานดิจิทัลที่กระจายอยู่ ทุกพื้นที่ถ่ายทอดความรู้ และนำการวิจัยสู่การใช้ประโยชน์ในเชิงพาณิชย์

#### ๒) บริหารจัดการน้ำให้เพียงพอเพื่อรองรับการพัฒนา

๒.๑) จัดหาแหล่งน้ำและขยายพื้นที่ชลประทานในพื้นที่ที่มีศักยภาพอย่างต่อเนื่อง เพื่อรองรับการเติบโตของ เมืองและกิจกรรมทางเศรษฐกิจพร้อมกับการนำเทคโนโลยีสมัยใหม่มาประยุกต์ใช้ในการบริหารจัดการน้ำให้มี ประสิทธิภาพ

๒.๒) บริหารจัดการน้ำแบบบูรณาการเชิงลุ่มน้ำทั้งระบบ โดยดำเนินการในระดับลุ่มน้ำให้มีความสมดุลระหว่างการใช้น้ำทุกกิจกรรมกับปริมาณน้ำต้นทุน และมีการจัดทำแผนบริหารจัดการน้ำทั้งในระยะเร่งด่วนและระยะยาวเพื่อป้องกันความเสียหายจากอุทกภัยและภัยแล้ง

### ๓) พัฒนาผลิตภัณฑ์พื้นถิ่นไปสู่มาตรฐานสากลเพื่อสร้างเศรษฐกิจในชุมชน

๓.๑) ยกกระดับมาตรฐานสินค้ากลุ่มผ้าไหม ผ้าฝ้าย ผ้าอ้อมคราม และส่งเสริมพื้นที่ที่มีศักยภาพให้ก้าวไปสู่การเป็นศูนย์กลางแฟชั่นในระดับภูมิภาค

๓.๒) พัฒนาผู้ประกอบการและนักออกแบบรุ่นใหม่ ในการออกแบบและการจัดการสินค้าให้ทันสมัย พัฒนาระบบตลาด สร้างความเชื่อมโยงระหว่างวิสาหกิจชุมชนและวิสาหกิจขนาดกลางและขนาดย่อมกับภาคอุตสาหกรรม

๓.๓) ส่งเสริมการจับคู่ธุรกิจเพื่อสร้างโอกาสทางธุรกิจ

### ๔) พัฒนาเมืองเขตเศรษฐกิจพิเศษและเมืองชายแดนรวมทั้งพื้นที่ระเบียงเศรษฐกิจ ภาคตะวันออกเฉียงเหนือ (NeEC-Bioeconomy) ให้เป็นพื้นที่เศรษฐกิจหลักของภาค

๔.๑) พัฒนาโครงสร้างพื้นฐานเชื่อมโยงชายแดน โดยเร่งก่อสร้างสะพานมิตรภาพไทย-ลาวแห่งที่ ๕ (บึงกาฬ-ปากซัน) พัฒนาเส้นทางใหม่เชื่อมโยงบึงกาฬ-อุดรธานี และรถไฟความเร็วสูง เพื่อเชื่อมโยงโครงข่ายเส้นทางคมนาคมระหว่างไทย ลาว เวียดนาม และจีน ให้มีความสะดวก ประหยัดเวลาและค่าใช้จ่ายในการเดินทาง

๔.๒) พัฒนาพื้นที่เขตพัฒนาเศรษฐกิจพิเศษชายแดน มุกดาหาร นครพนม และหนองคายให้มีความพร้อมสำหรับรองรับกิจกรรมทางเศรษฐกิจและสังคมที่เชื่อมโยงกับประเทศเพื่อนบ้านและเป็นศูนย์กลางความเจริญในการกระจายความเจริญไปยังพื้นที่โดยรอบ

๔.๓) พัฒนาพื้นที่ระเบียงเศรษฐกิจภาคตะวันออกเฉียงเหนือ (NeEC-Bioeconomy) ในพื้นที่ จังหวัดหนองคาย อุดรธานี ขอนแก่น นครราชสีมา ให้เกิดความเชื่อมโยงไปยังพื้นที่ที่มีศักยภาพ

### ๕) พัฒนาแหล่งท่องเที่ยวสำคัญและแหล่งท่องเที่ยวชุมชนให้ได้มาตรฐาน

๕.๑) พัฒนาและส่งเสริมการท่องเที่ยวเชิงประเพณีวัฒนธรรมในทุกพื้นที่ โดยส่งเสริมชุมชนในการสร้างสรรค์กิจกรรม

๕.๒) พัฒนาและส่งเสริมการท่องเที่ยววิถีชีวิตลุ่มแม่น้ำโขง ในพื้นที่จังหวัดเลย หนองคาย บึงกาฬ นครพนม มุกดาหาร อานาจเจริญ อุบลราชธานี และสกลนคร พัฒนาเส้นทางเชื่อมโยงแหล่งท่องเที่ยวกับประเทศเพื่อนบ้าน อาทิ สี่เหลี่ยมวัฒนธรรมล้านช้าง เลย - อุดรธานี - หนองบัวลำภู - หนองคาย - สปป.ลาว โดยพัฒนาแหล่งท่องเที่ยวสินค้าและบริการ ให้สอดคล้องกับกระแสความนิยมการท่องเที่ยวเชิงวัฒนธรรมของสองฝั่งโขง พัฒนากิจกรรมการท่องเที่ยวให้มีความหลากหลาย อาทิ การท่องเที่ยว/พักผ่อนชมทัศนียภาพและวิถีชีวิตลุ่มแม่น้ำโขง (Leisure/Lifestyle) การท่องเที่ยวด้วยจักรยานและการเดินทางแบบคาราวาน (Cycling/Caravan Tours) การท่องเที่ยวเชิงมหกรรม (Festivals/Events) เป็นต้น พัฒนากันเชื่อมโยงระหว่างแหล่งท่องเที่ยว พัฒนาท่าเรือและการท่องเที่ยวทางน้ำให้ได้มาตรฐานความปลอดภัยส่งเสริมการบริหารจัดการที่เกิดจากชุมชนเพื่อสร้างงานและรายได้

๕.๓) พัฒนาแหล่งท่องเที่ยวและสิ่งอำนวยความสะดวกให้ได้มาตรฐาน ดูแลความปลอดภัยให้นักท่องเที่ยว ประชาสัมพันธ์การท่องเที่ยว และพัฒนาเส้นทางท่องเที่ยวที่เชื่อมโยงในลักษณะเครือข่ายเพื่อกระจายนักท่องเที่ยวจากเมืองหลักไปสู่ชุมชนและท้องถิ่น เชื่อมโยงกิจกรรมการท่องเที่ยวระหว่างภาคเอกชน กับชุมชนและท้องถิ่นทั้งในประเทศและกับประเทศเพื่อนบ้าน ที่สอดคล้องกับความต้องการของนักท่องเที่ยว รวมทั้งพัฒนาทักษะฝีมือบุคลากรในภาคบริการและการท่องเที่ยว พัฒนาสินค้า OTOP สินค้าวิสาหกิจชุมชน ของที่ระลึก ร้านอาหาร ที่พักที่มีคุณภาพดี โดยเน้นการให้บริการด้านอาหารพื้นถิ่นที่ สะอาด ปลอดภัย รวมถึงระบบการบริหารจัดการสิ่งแวดล้อมในแหล่งท่องเที่ยว

**๖) ยกระดับคุณภาพชีวิตให้ได้มาตรฐานและแก้ปัญหาความยากจนให้กับผู้มีรายได้น้อยเพื่อลดความเหลื่อมล้ำทางสังคม**

๖.๑) พัฒนาอาชีพและรายได้ของผู้มีรายได้น้อย โดยสร้างโอกาสให้กลุ่มผู้มีรายได้น้อยมีที่ดินทำกินของตนเอง ส่งเสริมการมีอาชีพ สนับสนุนปัจจัยการผลิตและแหล่งเงินทุนในการประกอบอาชีพ ยกระดับฝีมือและอบรมให้ความรู้ เพื่อให้มีรายได้เสริมและเกิดความมั่นคงทางรายได้ ตามแนวทางโคกหนองนาโมเดลและเกษตรทฤษฎีใหม่

๖.๒) พัฒนาระบบป้องกันและควบคุมโรคเฉพาะถิ่น แก้ปัญหาโรคพยาธิใบไม้ในตับในพื้นที่เสี่ยง โดยส่งเสริมการเรียนรู้ในการป้องกันโรคพยาธิใบไม้ในตับให้แก่ประชาชน ทั้งในชุมชนและเยาวชนในสถานศึกษา ปรับเปลี่ยนพฤติกรรมและค่านิยมในการบริโภคอาหารปรุงสุกจากปลาน้ำจืดมีเกล็ดกำจัดสิ่งปฏิกูลจากชุมชนบริเวณรอบแหล่งน้ำอย่างถูกหลักสุขาภิบาล สร้างเครือข่ายโรงพยาบาลในการคัดกรองเฝ้าระวัง วินิจฉัยและรักษาโรคพยาธิใบไม้ในตับและผู้ป่วยมะเร็งท่อน้ำดี พร้อมทั้งพัฒนาระบบคัดกรองกลุ่มเสี่ยงและระบบฐานข้อมูลเพื่อติดตามการทำงาน

๖.๓) พัฒนาโภชนาการแม่และเด็ก โดยส่งเสริมการบริโภคไฮโดตีนและให้ความรู้แก่พ่อแม่หรือผู้ดูแลเด็ก ในด้านโภชนาการที่เหมาะสม ตั้งแต่เริ่มตั้งครรภ์ และวิธีการเลี้ยงดูเด็กที่เหมาะสม เพื่อกระตุ้นการพัฒนาเด็กในช่วง ๐ - ๓ ปีแรก และยกระดับศูนย์พัฒนาเด็กเล็กในชุมชนและพื้นที่ห่างไกลให้ได้มาตรฐานเพื่อเสริมสร้างศักยภาพเด็กก่อนวัยเรียน ให้มีพัฒนาการความพร้อมทั้งทักษะสมอง ร่างกาย และสังคม

## ๔.๒ แผนพัฒนาวิสาหกิจกลุ่มจังหวัดภาคตะวันออกเฉียงเหนือตอนบน ๑

ยุทธศาสตร์การพัฒนากลุ่มจังหวัดภาคตะวันออกเฉียงเหนือตอนบน ๑ (อุดรธานี หนองคาย เลย หนองบัวลำภู บึงกาฬ)

### ๑. วิสัยทัศน์กลุ่มจังหวัดภาคตะวันออกเฉียงเหนือตอนบน ๑

“เป็นประตูการค้า และการท่องเที่ยวเชิงนิเวศในกลุ่มน้ำโขง ”

### ๒. พันธกิจ

- ๒.๑ พัฒนาการท่องเที่ยวให้ได้มาตรฐาน
- ๒.๒ สนับสนุนมาตรฐานอาหารปลอดภัย
- ๒.๓ บริหารจัดการทรัพยากรธรรมชาติและสิ่งแวดล้อมสู่ความยั่งยืน
- ๒.๔ ปรับปรุงระบบ Information Technology ให้ครอบคลุมทุกพื้นที่และเหมาะสม

### ๓. ประเด็นยุทธศาสตร์กลุ่มจังหวัดภาคตะวันออกเฉียงเหนือตอนบน ๑

จากวิสัยทัศน์การพัฒนากลุ่มจังหวัดภาคตะวันออกเฉียงเหนือตอนบน ๑ ข้างต้น เพื่อให้การพัฒนา กลุ่มจังหวัดเป็นไปตามกรอบวิสัยทัศน์กลุ่มจังหวัดฯ จึงได้กำหนดประเด็นยุทธศาสตร์ในการพัฒนา กลุ่มจังหวัด ดังนี้

ประเด็นการพัฒนาที่ ๑ พัฒนาและส่งเสริมการท่องเที่ยวในกลุ่มจังหวัดสบายดีให้ได้มาตรฐานสากล

ชายแดน

ประเด็นการพัฒนาที่ ๒ เพิ่มขีดความสามารถในการแข่งขันด้านการค้า การลงทุน และการค้า

เป็นระบบ

ประเด็นการพัฒนาที่ ๓ พัฒนาและยกระดับสินค้าเกษตรปลอดภัยสู่เกษตรอินทรีย์อย่าง

ยั่งยืน

ประเด็นการพัฒนาที่ ๔ พัฒนาทุนมนุษย์และยกระดับคุณภาพชีวิตในทุกช่วงวัยอย่างเท่าเทียม

ประเด็นการพัฒนาที่ ๕ การรักษาสมดุลทรัพยากรธรรมชาติและสิ่งแวดล้อม เพื่อการพัฒนาอย่าง

### ๔. เป้าประสงค์ประเด็นยุทธศาสตร์การพัฒนากลุ่มจังหวัดฯ

- ๔.๑ เพื่อผลิตสินค้าทางการเกษตรให้ได้มาตรฐาน และแปรรูปสินค้าเพื่อเพิ่มมูลค่า
- ๔.๒ เพื่อเพิ่มรายได้จากการท่องเที่ยวและสร้างมูลค่าเพิ่มจากการท่องเที่ยวเชิงนิเวศ
- ๔.๓ เพื่อเพิ่มศักยภาพการค้าชายแดนและเปิดโอกาสในการลงทุน

### ๔.๓. แผนพัฒนาจังหวัดหนองคาย ปี พ.ศ. ๒๕๖๖ – ๒๕๗๐ (รอบปี พ.ศ. ๒๕๖๖)

แผนพัฒนาจังหวัดหนองคาย ปี พ.ศ. ๒๕๖๖ – ๒๕๗๐ (รอบปี พ.ศ. ๒๕๖๖) เป็นการกำหนดทิศทางการพัฒนาของจังหวัดหนองคาย ซึ่งได้รับความเห็นชอบโดยคณะกรรมการบริหารงานจังหวัดแบบบูรณาการจังหวัดหนองคาย (ก.บ.จ.) ทั้งนี้ เป็นไปตามพระราชกฤษฎีกาว่าด้วยการบริหารงานจังหวัดและกลุ่มจังหวัดแบบบูรณาการ พ.ศ. ๒๕๕๑ มาตรา ๑๘ โดยกระบวนการในการจัดทำแผนพัฒนาจังหวัดฯ ยึดหลักการมีส่วนร่วมของสวนราชการต่างๆ และภาคส่วนต่าง ๆ ในจังหวัด โดยได้นำนโยบายของรัฐบาล ยุทธศาสตร์ชาติระยะ ๒๐ ปี (พ.ศ. ๒๕๖๑ – ๒๕๘๐) รางกรอบแผนพัฒนาเศรษฐกิจและสังคมแห่งชาติฉบับที่ ๑๓ รางกรอบแผนพัฒนาภาคตะวันออกเฉียงเหนือ พ.ศ. ๒๕๖๖ – ๒๕๗๐ การดำเนินงานเขตพัฒนาเศรษฐกิจพิเศษ และกรอบความร่วมมือระหว่างประเทศที่เกี่ยวข้องกับจังหวัดหนองคาย ตลอดจนผลกระทบอันเนื่องมาจากสถานการณ์ภัยแล้ง รวมถึงวิกฤตการณ์จากการแพร่ระบาดของโรคติดเชื้อไวรัสโคโรนา ๒๐๑๙ (COVID-๑๙) และข้อมูลอื่นๆ มาวิเคราะห์จุดแข็งจุดอ่อน โอกาส และอุปสรรคของจังหวัด (SWOT) และทำ TOWS Matrix โดยสามารถกำหนดแนวทางการพัฒนาได้ ดังนี้

#### เป้าหมายการพัฒนาจังหวัด (ในระยะเวลา ๕ ปี) พ.ศ. ๒๕๖๖ – พ.ศ. ๒๕๗๐

##### “เมืองนาอยู่ มุ่งสู่เกษตรอินทรีย์ ท่องเที่ยววิถีลุ่มน้ำโขง เชื่อมโยงการค้าชายแดน”

จังหวัดหนองคายในอีก ๕ ปี ขางหน้าจะก้าวสู่การเป็นหนองคายเมืองนาอยู่อย่างยั่งยืน มุ่งสู่เกษตรอินทรีย์ท่องเที่ยววิถีลุ่มน้ำโขง เชื่อมโยงการค้าชายแดน ด้วยแนวคิดในการขับเคลื่อนการพัฒนา ดังนี้

๑. เมืองนาอยู่ หนองคายมีการพัฒนาเมือง ควบคู่ไปกับการจัดการสิ่งแวดล้อมที่ดี เพื่อให้เป็นเมืองนาอยู่สำหรับคนทุกกลุ่มในสังคม

๒. มุ่งสู่เมืองเกษตรอินทรีย์ ตามหลักการพัฒนาเศรษฐกิจแบบองค์รวม (BCG Model)

๒.๑ เศรษฐกิจชีวภาพ (Bio Economy) ทรัพยากรชีวภาพเพื่อสร้างมูลค่าเพิ่มผลิตภัณฑ์มูลค่าสูง

๒.๒ เศรษฐกิจหมุนเวียน (Circular Economy) คำนึงถึงการนำวัสดุต่าง ๆ กลับมาใช้ประโยชน์ใหม่มากที่สุด

๒.๓ เศรษฐกิจสีเขียว (Green Economy) จะต้องพัฒนาควบคู่ไปกับการพัฒนาสังคมและการรักษาสิ่งแวดล้อม

๓. ท่องเที่ยววิถีลุ่มน้ำโขง ดึงเอาศักยภาพของพื้นที่ ในด้านทรัพยากรและต้นทุน ๓ ธรรม

(๑) ธรรมะ

(๒) วัฒนธรรม

(๓) ธรรมชาติ

นำมาใช้เป็นแรงดึงดูดกลุ่มนักท่องเที่ยวทั้งภายในและต่างประเทศเข้ามาในพื้นที่ รวมถึงการให้บริการด้านการท่องเที่ยวเชื่อมโยงไปยังประเทศอนุภูมิภาคลุ่มน้ำโขง (ไทย - สปป.ลาว - เวียดนาม และจีน )

๔. เป็นประตูในการเชื่อมโยงการค้าชายแดน ของภูมิภาคอาเซียน – อินโดจีน และจีนตอนใต้ เป็นพื้นที่เชื่อมต่อทั้งในมิติเศรษฐกิจและการค้าชายแดน การขนส่ง และโลจิสติกส์ รวมทั้งเชื่อมโยงความสัมพันธ์ ด้านการค้า การลงทุน การท่องเที่ยว และมิตรภาพระหว่างประเทศ ให้เป็นโอกาสจากการเป็นจุดเชื่อมต่อของภูมิภาคยกระดับจากเมืองผ่านสู่เมืองพัก อันนำมาซึ่งความมั่นคง ความมั่นคง และยั่งยืนในชีวิตให้กับประชาชนในพื้นที่

## ประเด็นการพัฒนาจังหวัด ๔ ประเด็น ดังนี้

### ประเด็นการพัฒนาที่ ๑ : การยกระดับมาตรฐานการผลิตสินค้าเกษตรและสร้างมูลค่าเพิ่ม

#### ๑) แนวทางการพัฒนา (กลยุทธ์)

๑.๑) พัฒนาโครงสร้างพื้นฐานภาคการเกษตร

๑.๒) พัฒนากลุ่มเกษตรกรและสถาบันเกษตรกรใหม่มีความเข้มแข็ง

๑.๓) ส่งเสริมและสนับสนุนนวัตกรรม เทคโนโลยีทางการเกษตรเพื่อเพิ่ม

ประสิทธิภาพ ทางการผลิตและการตลาดสินค้าเกษตร

๑.๔) ส่งเสริมการผลิตและสนับสนุนการตรวจรับรองมาตรฐานการผลิต

สินค้าเกษตร

### ประเด็นการพัฒนาที่ ๒ : พัฒนาขีดความสามารถในการแข่งขันทางการค้า การลงทุน

การค้าขายแดนการท่องเที่ยว และการบริการ

#### ๑) แนวทางการพัฒนา (กลยุทธ์)

๑.๑) พัฒนาระบบโครงสร้างพื้นฐาน สาธารณูปโภค และโลจิสติกส์  
เชื่อมโยงพื้นที่การค้าการลงทุน และการท่องเที่ยว

๑.๒) ส่งเสริมการท่องเที่ยวทางธรรมชาติ วัฒนธรรม ประเพณี และทาง  
ธรรมชาติ บนแนวทางการท่องเที่ยววิถีใหม่ (New Normal) อย่างยั่งยืน

๑.๓) ยกระดับมาตรฐานการผลิตสินค้าและบริการสู่มาตรฐานสากล

๑.๔) ส่งเสริมและพัฒนาความร่วมมือทางการค้า การลงทุน และการท่องเที่ยว  
เชื่อมโยงภายในประเทศและระหว่างประเทศ

### ประเด็นการพัฒนาที่ ๓ : การเสริมสร้างความมั่นคงของคน สังคม และสิ่งแวดล้อม

#### ๑) แนวทางการพัฒนา (กลยุทธ์)

๑.๑) เพิ่มประสิทธิภาพในการบริหารจัดการพื้นที่ชายแดนเพื่อป้องกัน  
และเฝ้าระวังปัญหาอาชญากรรมข้ามชาติ ยาเสพติดและภัยคุกคามทุกรูปแบบ

๑.๒) การเสริมสร้างความสัมพันธ์อันดีกับประเทศเพื่อนบ้าน

๑.๓) พัฒนาระบบการบริการสุขภาพเพื่อรับมือต่อโรคอุบัติใหม่และโรค  
อุบัติซ้ำอย่างมีประสิทธิภาพเป็นไปตามมาตรฐานสากล

๑.๔) พัฒนาและยกระดับคุณภาพชีวิตทุกช่วงวัยด้านการศึกษา แรงงาน  
สาธารณสุข และสังคมเพื่อลดปัญหาความยากจน ด้อยโอกาส และความเหลื่อมล้ำทางสังคม

๑.๕) การอนุรักษ์ และฟื้นฟูทรัพยากรทางธรรมชาติรวมทั้งการบริหาร  
จัดการป่าไม้อย่างยั่งยืน

๑.๖) การขับเคลื่อนและขยายผลโครงการอันเนื่องมาจากพระราชดำริ

### ประเด็นการพัฒนาที่ ๔ : การพัฒนาระบบบริหารจัดการภาครัฐ

#### ๑) แนวทางการพัฒนา (กลยุทธ์)

๑.๑) การพัฒนาระบบการบริหารจัดการภาครัฐด้วยเทคโนโลยีและ  
นวัตกรรม

๑.๒) การพัฒนาและเพิ่มประสิทธิภาพบุคลากรภาครัฐ

## ๒. แผนพัฒนาเทศบาลตบลสังคม (พ.ศ. ๒๕๖๖-๒๕๗๐)

### วิสัยทัศน์เทศบาลตบลสังคม

“เมืองแห่งการท่องเที่ยว เกษตรก้าวหน้า เขตชุมชนธรรม พัฒนาการศึกษา  
รักษาสีงแวดล้อม สังคมเมืองน่าอยู่อย่างยั่งยืน”

### คำขวัญเทศบาลตบลสังคม

หนองเทาสวยธรรมชาติ สถานที่สะอาด ข้าราชการพนักงานมารยาทงาม ตามวัฒนธรรมท้องถิ่นไทย

### อัตลักษณ์เทศบาลตบลสังคม

เทศบาลตบลสังคม เมืองสีงแวดล้อมยั่งยืน

### ปรัชญาเทศบาลตบลสังคม

สุขา สงขสส สามคคี ความสามัคคีของหมู่คณะ ทำให้เกิดสุข

### พันธกิจ

- พัฒนาคนให้มีประสิทธิภาพ คุณธรรมนำความรู้อย่างเท่าทัน มีสุขภาพที่ดีอยู่ในครอบครัวที่อบอุ่น ชุมชนที่เข้มแข็งพึ่งตนเองได้มีความมั่นคงในการดำรงชีวิตอย่างมีศักดิ์ศรีภายใต้ดุลยภาพของความหลากหลายทางวัฒนธรรม ทรัพยากรธรรมชาติและสีงแวดล้อม
- เสริมสร้างเศรษฐกิจให้มีคุณภาพและเสถียรภาพ สนับสนุนการแข่งขันและกระจายผลประโยชน์ อย่างเป็นธรรมมีภูมิคุ้มกันความเสี่ยงจากความผันผวนของสภาพแวดล้อมในยุคโลกาภิวัตน์ บนพื้นฐานของหลักปรัชญาเศรษฐกิจพอเพียงและการพัฒนาด้านโครงสร้างพื้นฐานระบบโลจิสติกส์เพื่อรองรับการบริการและส่งเสริมการท่องเที่ยว
- อนุรักษ์ฟื้นฟูทรัพยากรธรรมชาติและคุณภาพสีงแวดล้อมใช้ประโยชน์จากทรัพยากรอย่างยั่งยืน และส่งเสริมบทบาทของชุมชนในการบริหารจัดการทรัพยากรปรับแผนการผลิตและการบริโภคที่เป็นมิตรกับสีงแวดล้อม
- พัฒนาระบบการจัดการองค์กรให้เกิดธรรมาภิบาลภายใต้การปกครองระบอบประชาธิปไตย อันมีพระมหากษัตริย์ทรงเป็นประมุข มุ่งสร้างกลไกและกฎระเบียบที่เอื้อต่อการกระจายผลประโยชน์จากการพัฒนา สู่ทุกภาคกับการเสริมสร้างความโปร่งใสสุจริตยุติธรรมรับผิดชอบต่อสาธารณะ มีการกระจายอำนาจและกระบวนการ ที่ทุกภาคส่วนมีส่วนร่วมในการตัดสินใจสู่ความเป็นธรรมทางเศรษฐกิจสีงคมและการใช้ทรัพยากร

### ยุทธศาสตร์การพัฒนาและแนวทางการพัฒนา เทศบาลตบลสังคม

เทศบาลสังคมได้ใช้เวทีประชุมประชาคมชุมชนในการระดมสมองจากภาคประชาชน ภาครัฐ ภาคเอกชน หน่วยงานต่างๆที่เกี่ยวข้องกับการจัดทำวิสัยทัศน์ ยุทธศาสตร์ แนวทางการพัฒนา รวมทั้งกิจกรรมโครงการที่เป็นความต้องการและเพื่อแก้ไขปัญหของชุมชน โดยได้ประเด็นยุทธศาสตร์ และแนวทางการพัฒนาดังต่อไปนี้

#### ๑. ประเด็นยุทธศาสตร์การพัฒนาเทศบาลตบลสังคม

- ยุทธศาสตร์การพัฒนาด้านโครงสร้างพื้นฐานและผังเมือง
- ยุทธศาสตร์การพัฒนาด้านทรัพยากรธรรมชาติและสีงแวดล้อม



๓. ยุทธศาสตร์การพัฒนาด้านเศรษฐกิจ
๔. ยุทธศาสตร์การพัฒนาด้านสังคม
๕. ยุทธศาสตร์การพัฒนาด้านสาธารณสุข
๖. ยุทธศาสตร์การพัฒนาด้านบริหารจัดการที่ดี
๗. ยุทธศาสตร์การพัฒนาด้านศิลปวัฒนธรรมประเพณีท้องถิ่น
๘. ยุทธศาสตร์การพัฒนาทางการศึกษา

## ๒. แนวทางการพัฒนา

### ๒.๑ ยุทธศาสตร์การพัฒนาด้านโครงสร้างพื้นฐานและผังเมือง

๑. แนวทางการพัฒนาก่อสร้างและบำรุงรักษาถนนและทางเท้า
๒. แนวทางการพัฒนาปรับปรุงและติดตั้งไฟฟ้า-น้ำประปา สาธารณะ
๓. แนวทางการพัฒนาระบบจราจรในเขตชุมชน
๔. แนวทางการพัฒนาการปรับปรุงภูมิทัศน์พื้นที่สาธารณะให้เกิดประโยชน์
๕. แนวทางการพัฒนาระบบระบายน้ำและงานชลประทาน

### ๒.๒ ยุทธศาสตร์การพัฒนาด้านทรัพยากรธรรมชาติและสิ่งแวดล้อม

๑. แนวทางการพัฒนาสร้างจิตสำนึกและความตระหนักในการจัดการทรัพยากรธรรมชาติและสิ่งแวดล้อม
๒. แนวทางการลดก๊าซเรือนกระจกและเพิ่มพื้นที่สีเขียว
๓. แนวทางการพัฒนาระบบป้องกันมลภาวะทางอากาศและน้ำเสียที่มีประสิทธิภาพ
๔. แนวทางการพัฒนาส่งเสริมการจัดการขยะแบบมีส่วนร่วมและระบบการจัดการขยะอย่างมีประสิทธิภาพ

### ๒.๓ ยุทธศาสตร์การพัฒนาด้านเศรษฐกิจ

๑. แนวทางการพัฒนาแหล่งท่องเที่ยวและการบริการด้านการท่องเที่ยว
๒. แนวทางการพัฒนาฝึกรอบรมอาชีพให้แก่ประชาชน
๓. แนวทางการส่งเสริมรายได้และพัฒนาผลิตภัณฑ์สินค้าชุมชน
๔. แนวทางการพัฒนาด้านการเกษตร

### ๒.๔ ยุทธศาสตร์การพัฒนาด้านสังคม

๑. แนวทางการพัฒนาส่งเสริมสนับสนุนให้มีการออกกำลังกายและแข่งขันกีฬา
๒. แนวทางการพัฒนาส่งเสริมคุณภาพชีวิต เด็ก ผู้สูงอายุ และประชาชนทุกช่วงวัย
๓. แนวทางการพัฒนารณรงค์และต่อต้านปัญหายาเสพติด
๔. แนวทางการพัฒนาส่งเสริมความเข้มแข็งของสถาบันครอบครัว
๕. แนวทางการพัฒนาปลูกฝัง จิตอาสา คุณธรรมจริยธรรมแก่ประชาชนและเยาวชนเพื่อให้เป็นพลเมืองมีคุณภาพ และปลูกจิตสำนึกให้รักสถาบัน
๖. แนวทางการพัฒนาส่งเสริมและพัฒนาสตรี

๗. แนวทางการส่งเสริมและสนับสนุนกิจกรรมสังคมสงเคราะห์เพื่อพัฒนา  
 สวัสดิภาพเด็กเยาวชน ผู้ด้อยโอกาส คนพิการและผู้สูงอายุ

## ๒.๕ ยุทธศาสตร์การพัฒนาด้านสาธารณสุข

๑. แนวทางการพัฒนาส่งเสริมสุขภาพอนามัย การสาธารณสุข  
 มูลฐาน ของประชาชนแบบมีส่วนร่วมอย่างยั่งยืน

๒. แนวทางการพัฒนาระบบเฝ้าระวังควบคุม และการป้องกันโรค

๓. แนวทางการพัฒนาสุขภาพิบาลชุมชนสถานที่และอนามัยสิ่งแวดล้อม

๔. แนวทางการพัฒนาระบบดูแลสุขภาพ ทุกกลุ่ม ทุกวัย ผ่านเครือข่าย  
 สุขภาพอย่างยั่งยืน

๕. แนวทางการพัฒนาความร่วมมือการส่งเสริมสุขภาพอนามัยโรงเรียน

## ๒.๖ ยุทธศาสตร์การพัฒนาด้านการบริหารจัดการที่ดี

๑. แนวทางการพัฒนาการจ้ดเก็บรายได้ของเทศบาล

๒. แนวทางการพัฒนาบุคลากรให้มีประสิทธิภาพ

๓. แนวทางการพัฒนาเพิ่มประสิทธิภาพการบริหารงานของเทศบาล

๔. แนวทางการส่งเสริมระบบการบริหารโดยใช้หลักธรรมาภิบาล มุ่งเน้น ประชาชน  
 มีส่วนร่วม

๕. แนวทางการส่งเสริมประชาธิปไตยและความเสมอภาคของประชาชน

## ๒.๗ ยุทธศาสตร์การพัฒนาด้านศิลปวัฒนธรรมประเพณีท้องถิ่น

๑. แนวทางการส่งเสริมอนุรักษ์ขนบธรรมเนียมประเพณี จารีตประเพณี วัฒนธรรม  
 และภูมิปัญญาท้องถิ่น

## ๒.๘ ยุทธศาสตร์การพัฒนาด้านการศึกษา

๑. แนวทางการพัฒนาการศึกษาเด็กก่อนวัยเรียน

๒. แนวทางการพัฒนาแหล่งเรียนรู้ชุมชน

## เป้าประสงค์

๑. พัฒนาและปรับปรุงระบบโครงสร้างพื้นฐานระบบสาธารณสุข ปโภค  
 สาธารณูปการ การขนส่งคมนาคมที่มีประสิทธิภาพ สามารถตอบสนองความต้องการประชาชนอย่าง  
 ทัวถึง

๒. ประชาชนมีจิตสำนึกและมีส่วนร่วมในการดูแลรักษาทรัพยากรธรรมชาติและ  
 สิ่งแวดล้อมพัฒนาพื้นที่สาธารณะเพิ่มพื้นที่สีเขียว ส่งเสริมการจัดการขยะและป้องกันมลภาวะอย่างมี  
 ประสิทธิภาพโดยการมีส่วนร่วมของทุกภาคส่วน

๓. พัฒนาอาชีพและส่งเสริมการเพิ่มรายได้ให้กับประชาชน ส่งเสริมผลิตภัณฑ์  
 สินค้าชุมชน และส่งเสริมแหล่งท่องเที่ยวอย่างเป็นระบบสอดคล้องกับบริบทพื้นที่

๔. ส่งเสริมความเข้มแข็งของสถาบันครอบครัว ปลูกฝังคุณธรรมจริยธรรมให้แก่  
 ประชาชนและเยาวชนเพื่อให้เป็นพลเมืองที่ดี ส่งเสริมและสนับสนุนให้ประชาชนออกกำลังกายและเล่น  
 กีฬาเพื่อสร้างความสามัคคีในชุมชน

๕. ประชาชนมีสุขภาพอนามัยที่ดี ส่งเสริมระบบการบริการด้านสุขภาพ ทุกกลุ่ม  
 ทุกวัยผ่านเครือข่ายสุขภาพอย่างยั่งยืน พัฒนาสุขภาพิบาลชุมชนและอนามัยสิ่งแวดล้อม

- ๖. เทศบาลมีบริการจัดการที่ดีในด้านการพัฒนารายได้และการพัฒนาบุคลากร การจัดหาพัสดุที่เพียงพอและเหมาะสมเพื่อเพิ่มประสิทธิภาพในการดำเนินงานของเทศบาล
- ๗. พัฒนาและส่งเสริมให้ประชาชนมีส่วนร่วมในการอนุรักษ์ฟื้นฟู รักษา ศิลปวัฒนธรรมจารีตประเพณีและภูมิปัญญาของท้องถิ่น
- ๘. พัฒนาส่งเสริมการศึกษาเด็กก่อนวัยเรียนและแหล่งเรียนรู้ชุมชน

### ตัวชี้วัด

ผลการประเมินประสิทธิภาพขององค์กรปกครองส่วนท้องถิ่น (LPA) ไม่ต่ำกว่า ร้อยละ ๘๐

ผลการประเมินคุณธรรมและความโปร่งใสในการดำเนินงานของหน่วยงานภาครัฐ (ITA) ไม่ต่ำกว่าร้อยละ ๘๐

### จุดยืนทางยุทธศาสตร์

๑. ประชาชนมีคุณภาพชีวิตที่ดี
๒. ส่งเสริมและพัฒนาการท่องเที่ยวและบริการ
๓. พัฒนาระบบปรับปรุงระบบโครงสร้างพื้นฐาน

## การวิเคราะห์การวิเคราะห์กรอบการจัดทำยุทธศาสตร์ของเทศบาลตำบลสังคม

### การวิเคราะห์สภาพแวดล้อม (SWOT Analysis) และศักยภาพการพัฒนา

#### ๑. จุดแข็ง (Strengths)

๑. เทศบาลฯ มีแนวเขตทอดยาวตามแม่น้ำโขงมีปริมาณน้ำจากแม่น้ำโขงเพียงพอในการเพาะปลูกพืชเศรษฐกิจ เช่น มะเขือเทศ ลำไย กล้วย ข้าวโพด พริก ยาสูบ ยางพาราและพืชเศรษฐกิจอื่นๆ อีกมากมาย
๒. มีปรากฏการณ์ทางธรรมชาติบั้งไฟพญานาค ซึ่งเป็นที่รู้จักของนักท่องเที่ยวโดยทั่วไป
๓. มีหาดทรายที่สวยงามสามารถดึงดูดนักท่องเที่ยวให้มาจับจ่ายใช้สอย
๔. มีกลุ่มผลิตภัณฑ์แปรรูปผลผลิตทางการเกษตรเช่นกลุ่มแปรรูปผลิตภัณฑ์จากกล้วยกลุ่มแม่บ้านเกษตร
๕. เป็นอำเภอที่มีความสงบร่มเย็นเหมาะสำหรับการท่องเที่ยวเชิงนิเวศน์ เิงศาสนาและวัฒนธรรม โดยเฉพาะนักท่องเที่ยวจากต่างชาติ ที่เข้ามาพักอาศัยในช่วงฤดูหนาวของทุกปี
๖. มีสถานที่พักแบบ Home stay, Guest house โรงแรมและสิ่งอำนวยความสะดวกสำหรับบริการนักท่องเที่ยว
๗. มีขนมธรรมเนียมและวัฒนธรรมประเพณีที่ดึงดูดประชาชนมีมิตรไมตรีสามารถดึงดูดนักท่องเที่ยว ทั้งชาวไทยและชาวต่างชาติ เช่น การจัดงานประเพณีแข่งขันเรือยาว การจัดงานบุญบั้งไฟประจำปี เทศกาลกล้วยน้ำว้า และการจัดเทศกาลวันสงกรานต์และรดน้ำขอพรจากผู้สูงอายุ
๘. คุณภาพการศึกษาของสถานศึกษาในเขตเทศบาลตำบลสังคม อยู่ในระดับดี
๙. มีการส่งเสริมของหน่วยงานภาครัฐ

#### ๒. จุดอ่อน (Weaknesses)

๑. แรงงานฝีมือมีน้อย มีการอพยพแรงงานสูง
๒. คุณภาพภาคการบริการไม่เพียงพอต่อนักท่องเที่ยว
๓. การพัฒนาด้านเกษตรยังมีการดำเนินงานไม่ครบวงจร ส่งผลให้ภาคการเกษตรกรรมมีปัญหาในด้านราคา ผู้ประกอบการและผู้ผลิตยังไม่ตื่นตัวในการพัฒนาสินค้าและบริการ
๔. สินค้าระดับชุมชนยังขาดคุณภาพและมาตรฐาน

#### ๓. โอกาส (Opportunities)

๑. นโยบายรัฐบาลส่งเสริมการท่องเที่ยวและบริการในท้องถิ่น
๒. รัฐบาลมีนโยบายในการแก้ปัญหาเสพติดปัญหาความยากจนการทุจริตคอร์รัปชันการปฏิรูประบบการศึกษาที่ชัดเจนและต่อเนื่องทำให้การพัฒนาได้เป็นผลและเป็นรูปธรรม
๓. กระแสการตื่นตัวด้านสิ่งแวดล้อมของประชาชนมีสูงซึ่งจะช่วยในการพัฒนาและแก้ไขปัญหาด้านสิ่งแวดล้อมมีประสิทธิภาพเพิ่มขึ้น
๔. มีการพัฒนาด้านโครงสร้างพื้นฐาน และสวัสดิการให้กับชุมชน

#### ๔. อุปสรรค (Threats)

๑. สภาพเศรษฐกิจตกต่ำ ราคาสินค้าการเกษตรราคาตกต่ำเนื่องจากสถานการณ์การแพร่ระบาดของโรคติดต่อ

ที่กำหนดไว้

๒. การจัดสรรงบประมาณของรัฐไม่เพียงพอและไม่เป็นไปตามระยะเวลา

๓. ทิศทางการปฏิรูปท้องถิ่นตามนโยบายรัฐบาลไม่ชัดเจน

๔. การกำหนดแนวเขตการปกครองขององค์กรปกครองส่วนท้องถิ่นยังไม่

ชัดเจน

### ส่วนที่ ๓ การนำแผนพัฒนาท้องถิ่นไปสู่การปฏิบัติ

#### ๑. ยุทธศาสตร์การพัฒนาและแผนงาน

ที่	ยุทธศาสตร์	ด้าน	แผนงาน	หน่วยงาน รับผิดชอบหลัก	หน่วยงาน สนับสนุน
๑	ยุทธศาสตร์การ พัฒนาด้าน โครงสร้างพื้นฐาน และผังเมือง	ด้านบริการชุมชนและสังคม	-แผนงานอุตสาหกรรม และการโยธา	กองช่าง	เทศบาลตำบลสังคม
		ด้านบริการชุมชนและสังคม	-แผนงานบริหารงานทั่วไป	สำนักปลัด	
๒	ยุทธศาสตร์การ พัฒนาด้าน ทรัพยากรธรรม ชาติและ สิ่งแวดล้อม	ด้านบริการชุมชนและสังคม	-แผนงานบริหารงานทั่วไป	สำนักปลัด	
		ด้านบริการชุมชนและสังคม	-แผนงานการศึกษา	กองการศึกษา	
		ด้านบริการชุมชนและสังคม	-แผนงานสาธารณสุข -แผนงานเคหะและชุมชน	กองสาธารณสุข	
		ด้านบริการชุมชนและสังคม	แผนงานบริหารงานทั่วไป	สำนักปลัด	
๓	ยุทธศาสตร์การ พัฒนาด้าน เศรษฐกิจ	ด้านบริการชุมชนและสังคม	แผนงานสาธารณสุข แผนงานการพาณิชย์	กองสาธารณสุข	
		ด้านบริการชุมชนและสังคม	แผนงานบริหารงานทั่วไป	สำนักปลัด	
		ด้านการเศรษฐกิจ	แผนงานบริหารงานทั่วไป	สำนักปลัด	
		ด้านการเศรษฐกิจ	แผนงานสร้างความเข้มแข็ง ของชุมชน	กองสวัสดิการฯ กองสาธารณสุข	
๔	ยุทธศาสตร์การ พัฒนาด้านสังคม	ด้านบริการชุมชนและสังคม	แผนงานสร้างความเข้มแข็ง ของชุมชน	กองสวัสดิการฯ กองสาธารณสุข	
		ด้านบริการชุมชนและสังคม	แผนงานศาสนาประเพณีและ วัฒนธรรม	กองการศึกษา	
		ด้านบริการชุมชนและสังคม	แผนงานการศึกษา	กองการศึกษา	
		ด้านบริการชุมชนและสังคม	แผนงานสังคมสงเคราะห์ แผนงบกลาง	กองสวัสดิการฯ	
		ด้านบริการชุมชนและสังคม	แผนงานรักษาความสงบภายใน แผนงานบริหารงานทั่วไป	สำนักปลัด	
๕	ยุทธศาสตร์การ พัฒนาด้าน สาธารณสุข	ด้านบริการชุมชนและสังคม	แผนงานสาธารณสุข	กองสาธารณสุข กองการศึกษา	
		ด้านบริการชุมชนและสังคม	แผนงานการศึกษา	กองการศึกษา	
๖	ยุทธศาสตร์การ พัฒนาด้านการ บริหารจัดการที่ดี	ด้านการบริหารทั่วไป	แผนงานบริหารงานคลัง	กองคลัง	
		ด้านบริการชุมชนและสังคม ด้านการบริหารทั่วไป	แผนงานรักษาความสงบ ภายใน	สำนักปลัด	

ที่	ยุทธศาสตร์	ด้าน	แผนงาน	หน่วยงาน รับผิดชอบหลัก	หน่วยงาน สนับสนุน
๗	ยุทธศาสตร์การ พัฒนาด้าน ศิลปวัฒนธรรม ประเพณีท้องถิ่น	ด้านบริการชุมชนและสังคม	-แผนงานศาสนาประเพณีและ วัฒนธรรม -แผนบริหารงานทั่วไป -แผนงานสร้างความเข้มแข็ง ของชุมชน	-สำนักปลัด -กองการศึกษา -กองสวัสดิการ สังคม	เทศบาล ตำบล สังคม
๘	ยุทธศาสตร์การ พัฒนาด้าน การศึกษา	ด้านบริการชุมชนและสังคม	-แผนงานการศึกษา	-กองการศึกษา	เทศบาล ตำบล สังคม

๓.๓ ความเชื่อมโยงยุทธศาสตร์ในภาพรวม  
 โครงสร้างเชื่อมโยงแผนยุทธศาสตร์การพัฒนาเทศบาลตำบลสังคม พ.ศ. ๒๕๖๖ - ๒๕๗๐

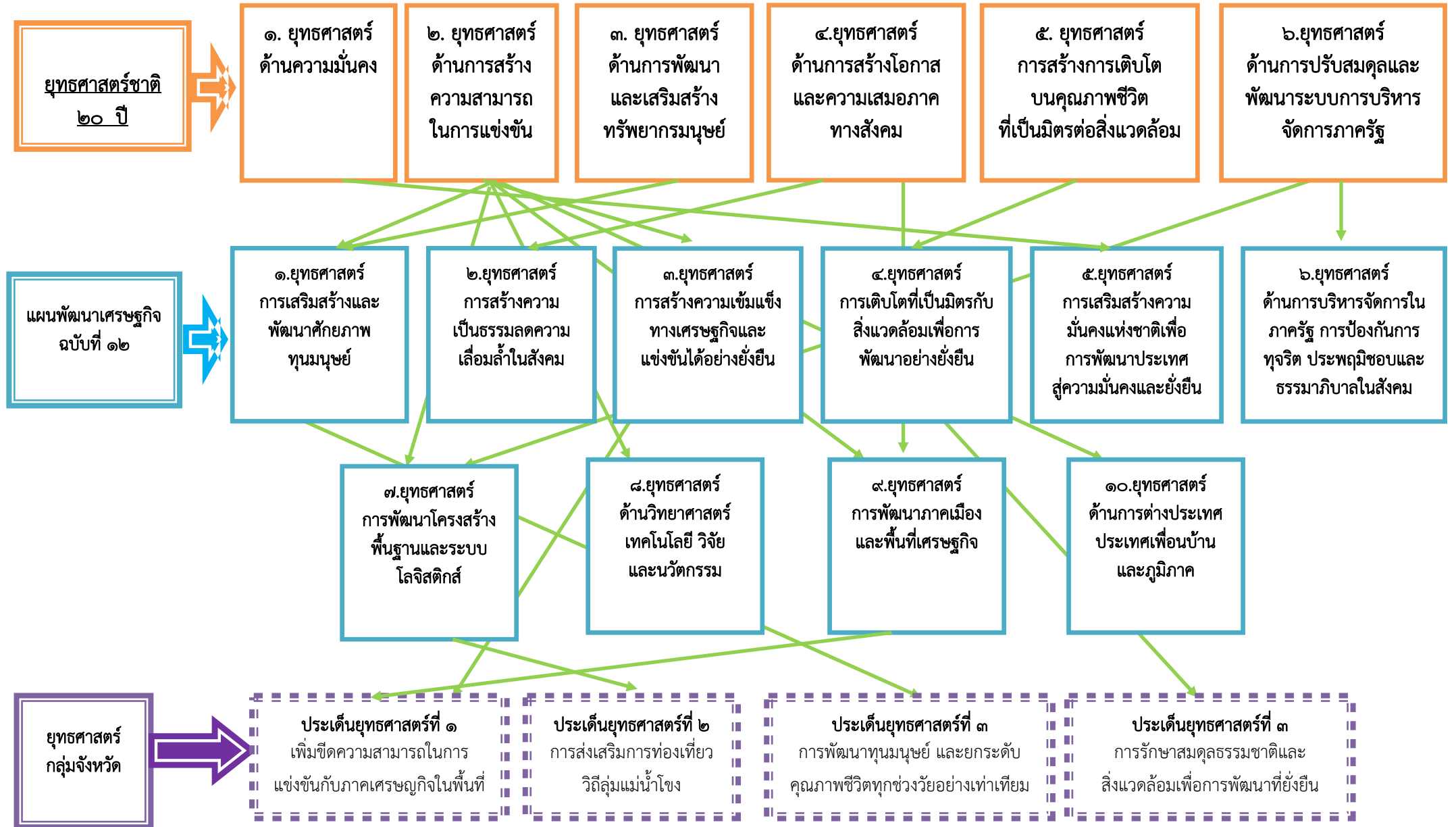



ยุทธศาสตร์  
กลุ่มจังหวัด

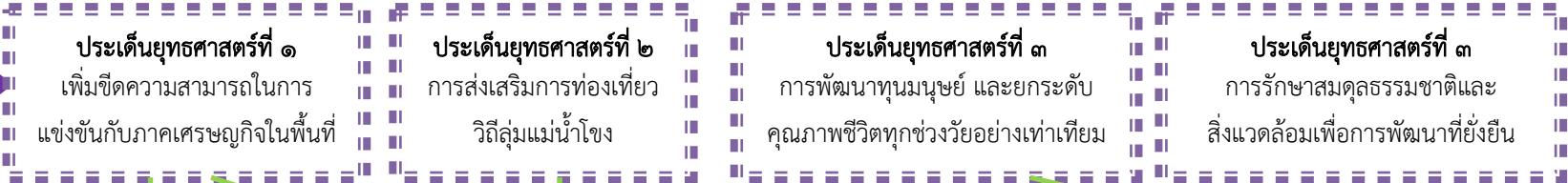

ยุทธศาสตร์  
จังหวัดหนองคาย

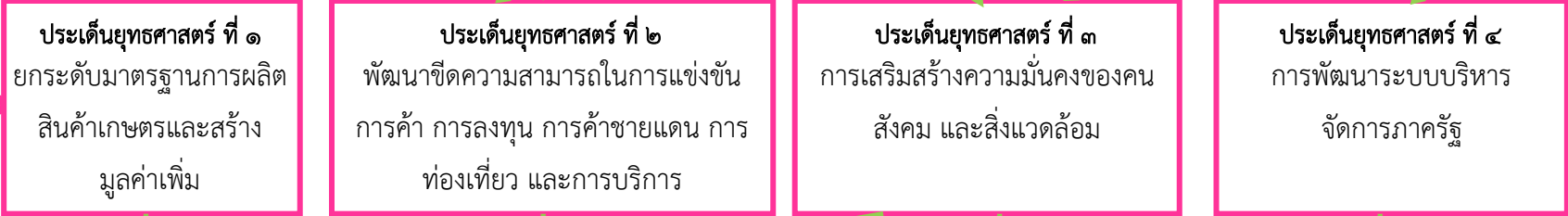

ยุทธศาสตร์  
การพัฒนา  
ของ อปท.  
ในเขตจังหวัด

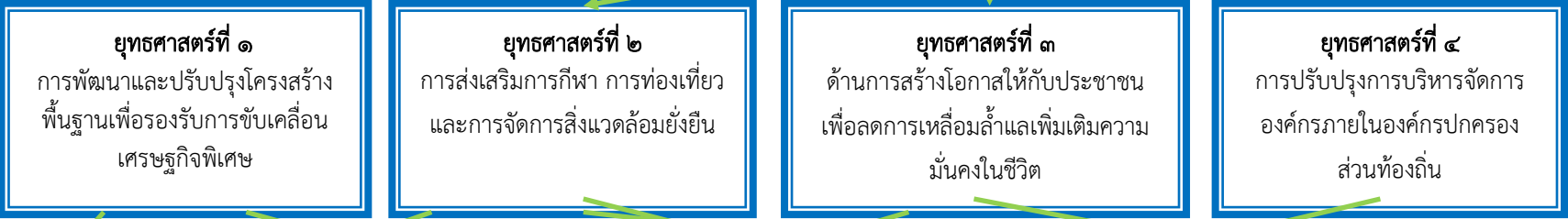

ยุทธศาสตร์  
การพัฒนาเทศบาล  
ตำบลสังคม



ยุทธศาสตร์  
การพัฒนาเทศบาล  
ตำบลสังคม



ยุทธศาสตร์  
ที่ ๑  
การพัฒนา  
ด้าน  
โครงสร้าง  
พื้นฐานและ  
ผังเมือง

ยุทธศาสตร์  
ที่ ๒  
การพัฒนา  
ด้านทรัพยากร  
ธรรมชาติและ  
สิ่งแวดล้อม

ยุทธศาสตร์  
ที่ ๓  
การพัฒนา  
ด้านเศรษฐกิจ

ยุทธศาสตร์  
ที่ ๔  
การพัฒนา  
ด้านสังคม

ยุทธศาสตร์  
ที่ ๕  
การพัฒนา  
ด้าน  
สาธารณสุข

ยุทธศาสตร์  
ที่ ๖  
การพัฒนา  
ด้านการ  
บริหาร  
จัดการที่ดี

ยุทธศาสตร์  
ที่ ๗  
การพัฒนาด้าน  
ศิลปวัฒนธรรม  
ประเพณี  
ท้องถิ่น

ยุทธศาสตร์  
ที่ ๘  
การพัฒนาด้าน  
การศึกษา

**เป้าประสงค์**  
พัฒนาและ  
ปรับปรุงระบบ  
โครงสร้างพื้นฐาน  
ระบบ  
สาธารณูปโภค  
สาธารณูปการ  
การคมนาคมขนส่ง  
มีประสิทธิภาพ  
สามารถตอบสนอง  
ความต้องการ  
ประชาชนอย่าง  
ทั่วถึง

**เป้าประสงค์**  
ประชาชนมี  
จิตสำนึกและมีส่วน  
ร่วมในการดูแล  
รักษาทรัพยากร  
ธรรมชาติและ  
สิ่งแวดล้อม พัฒนา  
พื้นที่สาธารณะ  
เพิ่มพื้นที่สีเขียว  
ส่งเสริมการจัดการ  
ขยะอย่างมี  
ประสิทธิภาพโดย  
การมีส่วนร่วมของ  
ทุกภาคส่วน

**เป้าประสงค์**  
พัฒนาอาชีพและส่งเสริม  
การเพิ่มรายได้ ให้กับ  
ประชาชน ส่งเสริมการ  
จัดตั้งสหกรณ์ พัฒนาการ  
ประชาสัมพันธ์และ  
ส่งเสริมการท่องเที่ยว  
รวมทั้งพัฒนาปรับปรุง  
ตลาดสดของเทศบาล  
ให้เป็นไปตามหลัก  
ธรรมาภิบาล

**เป้าประสงค์**  
ส่งเสริมความเข้มแข็ง  
ของสถาบันครอบครัว  
ปลูกฝังคุณธรรม  
จริยธรรมให้แก่  
ประชาชนและเยาวชน  
เพื่อให้เป็นพลเมืองที่ดี  
ส่งเสริมและสนับสนุนให้  
ประชาชนออกกำลังกาย  
และเล่นกีฬาเพื่อสร้าง  
ความสามัคคีในชุมชน

**เป้าประสงค์**  
ประชาชนมีสุขภาพ  
อนามัยที่ดี ส่งเสริม  
ระบบการบริการ  
ด้านสุขภาพ  
ทุกกลุ่ม ทุกวัยผ่าน  
เครือข่ายสุขภาพ  
อย่างยั่งยืน พัฒนา  
สุขภาพीलชุมชน  
และอนามัย  
สิ่งแวดล้อม

**เป้าประสงค์**  
เทศบาลมีการบริหาร  
จัดการที่ดีในด้านการ  
พัฒนารายได้และการ  
พัฒนาบุคลากร  
การจัดการเครื่องมือ  
เครื่องใช้ที่เพียงพอ  
และเหมาะสมเพื่อเพิ่ม  
ประสิทธิภาพในการ  
ดำเนินงานของ  
เทศบาล

**เป้าประสงค์**  
พัฒนาและส่งเสริม  
ในประชาชนมีส่วนร่วม  
ในการอนุรักษ์  
ฟื้นฟู รักษา  
ศิลปวัฒนธรรม  
จารีตประเพณีและ  
ภูมิปัญญาของ  
ท้องถิ่น

**เป้าประสงค์**  
ส่งเสริมพัฒนาด้าน  
การศึกษาให้  
ประชาชนทุกกลุ่ม  
ทุกวัย  
และพัฒนาแหล่ง  
เรียนรู้ในชุมชน



รายละเอียดโครงการพัฒนา

แผนพัฒนาท้องถิ่น พ.ศ. 2566 - 2570

เทศบาลตำบลสังคม

ผ. 02

ยุทธศาสตร์จังหวัดหนองคายที่ 2 ยกระดับมาตรฐาน การผลิต การค้า การลงทุน การท่องเที่ยวและการบริการมุ่งสู่ประชาคมอาเซียน

ยุทธศาสตร์การพัฒนาขององค์กรปกครองส่วนท้องถิ่นในเขตจังหวัดหนองคาย ที่ 1 การพัฒนาและปรับปรุงโครงสร้างพื้นฐานเพื่อรองรับการขับเคลื่อนเศรษฐกิจพอเพียง

1 ยุทธศาสตร์การพัฒนา ด้านโครงสร้างพื้นฐานและผังเมือง

1.1 แนวทางการพัฒนา ก่อสร้างและบำรุงรักษาถนนทางเท้า

ที่	โครงการ	วัตถุประสงค์	เป้าหมาย	งบประมาณ (บาท) และที่มา					ตัวชี้วัด ( KPI)	ผลที่คาดว่าจะได้รับ	หน่วยงาน ที่รับผิดชอบ
				2566	2567	2568	2569	2570			
1	โครงการก่อสร้างรางระบายน้ำ คสล. รูปตัวยู ถนนเทศบาลซอย 2 จาก ที่ทำการหมู่บ้าน-สุดเขตเทศบาล บ้านแก้งไก่อ หมู่ที่ 3	เพื่อป้องกันน้ำท่วมขังภายใน เขตชุมชน	ขนาดความกว้าง 0.60 เมตร สูง 0.58 เมตร ความลึกภายในราง 0.40 เมตร ความยาวรวม 148.00 เมตร พร้อมวางท่อ คสล.Ø 0.40เมตร จำนวน 8.00 ท่อน	400,000	0	0	0	0	ถูกต้องตามแบบแปลน และมาตรฐานกำหนด	ไม่มีน้ำท่วมขัง ภายในชุมชน	กองช่าง
2	โครงการก่อสร้างถนน คสล. ถนนเทศบาลซอยทวีชัย 5/2 บ้านแก้งไก่อ หมู่ที่ 3	เพื่อให้ประชาชนมีถนนใช้ในการสัญจรไปมาได้อย่างสะดวก	ขนาดกว้าง 5.00 เมตร ยาว 59.00 เมตร ความหนาโดยเฉลี่ย 0.15 เมตร มีพื้นที่ คสล.ไม่น้อยกว่า 295.00 ตารางเมตร	200,000	0	0	0	0	ถูกต้องตามแบบแปลน และมาตรฐานกำหนด	ประชาชนใช้ถนนสัญจร ไปมาได้อย่างสะดวก	กองช่าง
3	โครงการปรับปรุงซ่อมแซมถนนคอนกรีต เสริมเหล็กและรางระบายน้ำ ถนนเทศบาลซอย 6 บ้านเจ็อง หมู่ที่ 4	เพื่อให้ประชาชนมีถนนใช้ในการสัญจรไปมาได้อย่างสะดวก เพื่อป้องกันน้ำท่วมขังภายใน เขตชุมชน	ขนาดความกว้าง 6.00 เมตร ความยาว 18.00 เมตร ความหนาโดยเฉลี่ย 0.15 เมตร รวมพื้นที่ คสล. ไม่น้อยกว่า 108.00 ตารางเมตร พร้อมวาง รางระบายน้ำ คสล.ความยาว 9.00 เมตร	140,000	0	0	0	0	ถูกต้องตามแบบแปลน และมาตรฐานกำหนด	ประชาชนใช้ถนนสัญจร ไปมาได้อย่างสะดวก ไม่มีน้ำท่วมขัง ภายในชุมชน	กองช่าง
4	โครงการก่อสร้างทางเดินทางเท้า คสล บริเวณรอบสวนสาธารณะหนองบัว บ้านสังคม หมู่ที่ 2	เพื่อให้ประชาชนมีถนนใช้ในการสัญจรไปมาได้อย่างสะดวก	ขนาดความกว้าง 2.00 เมตร ความยาว 460.00 เมตร ความหนาโดยเฉลี่ย 0.10 เมตร รวมพื้นที่ คสล.ไม่น้อยกว่า	500,000	0	0	0	0	ถูกต้องตามแบบแปลน และมาตรฐานกำหนด	ประชาชนใช้ถนนสัญจร ไปมาได้อย่างสะดวก	กองช่าง

รายละเอียดโครงการพัฒนา  
แผนพัฒนาท้องถิ่น พ.ศ. 2566 - 2570  
เทศบาลตำบลสังคม

ผ . 02

ยุทธศาสตร์จังหวัดหนองคายที่ 2 ยกระดับมาตรฐาน การผลิต การค้า การลงทุน การท่องเที่ยวและการบริการมุ่งสู่ประชาคมอาเซียน

ยุทธศาสตร์การพัฒนาขององค์กรปกครองส่วนท้องถิ่นในเขตจังหวัดหนองคาย ที่ 1 การพัฒนาและปรับปรุงโครงสร้างพื้นฐานเพื่อรองรับการขับเคลื่อนเศรษฐกิจพอเพียง

1 ยุทธศาสตร์การพัฒนา ด้านโครงสร้างพื้นฐานและผังเมือง

1.1 แนวทางการพัฒนา ก่อสร้างและบำรุงรักษาถนนทางเท้า

ที่	โครงการ	วัตถุประสงค์	เป้าหมาย	งบประมาณ (บาท) และที่มา					ตัวชี้วัด ( KPI)	ผลที่คาดว่าจะได้รับ	หน่วยงาน ที่รับผิดชอบ
				2566	2567	2568	2569	2570			
			920.00 ตารางเมตร								
5	โครงการขยายผิวจราจรถนนสายสังคม-หนองแสง บ้านสังคม หมู่ที่ 2	เพื่อให้ประชาชนมีถนนใช้ใน การสัญจรไปมาได้อย่างสะดวก	ขนาดความกว้าง 1.80 เมตร ความยาว 360.00 เมตร ความหนาโดยเฉลี่ย 0.15 เมตร รวมพื้นที่ คสล.ไม่น้อยกว่า 648.00 ตารางเมตร	500,000	0	0	0	0	ถูกต้องตามแบบแปลน และมาตรฐานกำหนด	ประชาชนใช้ถนนสัญจรไปมาได้อย่างสะดวก	กองช่าง
6	โครงการก่อสร้างฐานวางพระประธาน หน้าสำนักงานเทศบาลตำบลสังคม	เพื่อก่อสร้างฐานวางพระประธาน หน้าสำนักงานเทศบาลตำบลสังคม	ฐานพระขนาดกว้าง 1.00 เมตร ยาว 1.50 เมตร พร้อมหลังคาคลุมขนาดกว้าง 2.00 เมตร ยาว 2.00 เมตร	300,000	0	0	0	0	ถูกต้องตามแบบแปลน และมาตรฐานกำหนด	สำนักงานเทศบาล มีฐานวางพระประธาน	กองช่าง
7	โครงการจัดทำป้ายบอกขอยถนนภายในเทศบาลตำบลสังคม	เพื่อจัดทำป้ายบอกขอยใน เขตเทศบาลฯ เพื่อให้ประชาชน	ป้ายบอกขอยถนนในเขตเทศบาล จำนวน 60 ป้าย	300,000	0	0	0	0	ถูกต้องตามแบบแปลน และมาตรฐานกำหนด	มีป้ายบอกขอยถนน ในเขตเทศบาลฯ ครบทุกป้าย	กองช่าง
8	โครงการก่อสร้างโรงจอดรถจักรยานยนต์ ข้างสำนักงานเทศบาลตำบลสังคม	เพื่อเป็นที่จอดรถจักรยานยนต์ สำหรับประชาชนชนที่มาติดต่อ ราชการและสำหรับพนักงาน	ขนาดกว้าง 3.00 เมตร ยาว 25.00 เมตร หรือมีพื้นที่ใช้สอยไม่น้อยกว่า 75.00 ตารางเมตร	300,000	0	0	0	0	ถูกต้องตามแบบแปลน และมาตรฐานกำหนด	ประชาชนและพนักงาน มีสถานที่จอดรถจักรยานยนต์	กองช่าง

รายละเอียดโครงการพัฒนา  
แผนพัฒนาท้องถิ่น พ.ศ. 2566 - 2570  
เทศบาลตำบลสังคัม

ผ . 02

ยุทธศาสตร์จังหวัดหนองคายที่ 2 ยกระดับมาตรฐาน การผลิต การค้า การลงทุน การท่องเที่ยวและการบริการมุ่งสู่ประชาคมอาเซียน

ยุทธศาสตร์การพัฒนาขององค์กรปกครองส่วนท้องถิ่นในเขตจังหวัดหนองคาย ที่ 1 การพัฒนาและปรับปรุงโครงสร้างพื้นฐานเพื่อรองรับการขับเคลื่อนเศรษฐกิจพอเพียง

1 ยุทธศาสตร์การพัฒนา ด้านโครงสร้างพื้นฐานและผังเมือง

1.1 แนวทางการพัฒนา ก่อสร้างและบำรุงรักษาถนนทางเท้า

ที่	โครงการ	วัตถุประสงค์	เป้าหมาย	งบประมาณ (บาท) และที่มา					ตัวชี้วัด ( KPI)	ผลที่คาดว่าจะได้รับ	หน่วยงาน ที่รับผิดชอบ
				2566	2567	2568	2569	2570			
1	โครงการก่อสร้างถนนลูกรัง ซอยหลัง แฟลตตำรวจ เชื่อมถนน ซอยเทศบาล 1 บ้านแก้งไก่อ หมู่ที่ 3	เพื่อให้ประชาชนมีถนนใช้ใน การสัญจรไปมาได้อย่างสะดวก	ขนาดกว้าง 4.00 เมตร ยาว 145.00 เมตร ดินลูกรังปริมาตร 300 ลูกบาศก์เมตร พร้อมเกลี่ยปรับแต่งเรียบ รวมพื้นที่ ไม่น้อยกว่า 580.00 ตารางเมตร	0	30,000	0	0	0	ถูกต้องตามแบบแปลน และมาตรฐานกำหนด	ประชาชนใช้ถนนสัญจร ไปมาได้อย่างสะดวก	กองช่าง
2	โครงการวางท่อระบายน้ำ คสล. รูปตัวยู ถนนเทศบาลซอย 2 จากแยก ศาลาประชาคม-สุดซอยเทศบาล บ้านแก้งไก่อ หมู่ 3	เพื่อป้องกันน้ำท่วมขังภายใน เขตชุมชน	ขนาดกว้าง 0.06 เมตร สูง 0.58 เมตร ความยาวรวม 148.00 เมตร	200,000	0	0	0	0	ถูกต้องตามแบบแปลน และมาตรฐานกำหนด	ป้องกันปัญหา น้ำท่วมขังภายในชุมชน	กองช่าง
3	โครงการวางท่อระบายน้ำ คสล. ซอยเทศบาล 1 (แยกโรงฆ่าสัตว์) ถึง ซอยเทศบาล 2 บ้านเจื่อง หมู่ 4	เพื่อป้องกันปัญหาน้ำท่วมขังภายใน เขตชุมชน	วางท่อระบายน้ำคอนกรีต ขนาด เส้นผ่าศูนย์กลาง 0.80 เมตร ระยะทาง 831 เมตร พร้อมบ่อพัก 57 จุด ลงดินลูกรังพร้อมเกลี่ยปรับแต่งปริมาณ ไม่น้อยกว่า 500 ลูกบาศก์เมตร	0	0	0	750,000	0	ถูกต้องตามแบบแปลน และมาตรฐานกำหนด	ป้องกันปัญหา น้ำท่วมขังภายในชุมชน	กองช่าง

รายละเอียดโครงการพัฒนา  
แผนพัฒนาท้องถิ่น พ.ศ. 2566 - 2570  
เทศบาลตำบลสังคม

ผ . 02

ยุทธศาสตร์จังหวัดหนองคายที่ 2 ยกระดับมาตรฐาน การผลิต การค้า การลงทุน การท่องเที่ยวและการบริการมุ่งสู่ประชาคมอาเซียน

ยุทธศาสตร์การพัฒนาขององค์กรปกครองส่วนท้องถิ่นในเขตจังหวัดหนองคาย ที่ 1 การพัฒนาและปรับปรุงโครงสร้างพื้นฐานเพื่อรองรับการขับเคลื่อนเศรษฐกิจพอเพียง

1 ยุทธศาสตร์การพัฒนา ด้านโครงสร้างพื้นฐานและผังเมือง

1.1 แนวทางการพัฒนา ก่อสร้างและบำรุงรักษาถนนทางเท้า

ที่	โครงการ	วัตถุประสงค์	เป้าหมาย	งบประมาณ (บาท) และที่มา					ตัวชี้วัด ( KPI)	ผลที่คาดว่าจะได้รับ	หน่วยงาน ที่รับผิดชอบ
				2566	2567	2568	2569	2570			
4	โครงการก่อสร้างถนน คสล.ซอยเทศบาล 1/1 บ้านแก้งไก่อ หมู่ 3	เพื่อให้ประชาชนมีถนนใช้ในการสัญจรไปมาได้อย่างสะดวก	ขนาดกว้าง 4 เมตร ยาว 140 เมตร หนาโดยเฉลี่ย 0.15 เมตร รวมพื้นที่ 560 ตารางเมตร พร้อมลงดินลูกรังไหล่ทาง	320,000	0	0	0	0	ถูกต้องตามแบบแปลนและมาตรฐานกำหนด	ประชาชนใช้ถนนสัญจรไปมาได้อย่างสะดวก	กองช่าง
5	โครงการก่อสร้างห้องน้ำสาธารณะที่สาธารณประโยชน์(ผาปนสถาน) (เมรุ) บ้านเจ็อง หมู่ที่ 4	1. เพื่อสร้างห้องน้ำมาตรฐานสำหรับให้บริการประชาชน 2. เพื่ออำนวยความสะดวกให้กับผู้พิการและทุพพลภาพ	ขนาดกว้าง 2.00 เมตร ความยาว 14.00 เมตร มีพื้นที่ใช้สอยไม่น้อยกว่า 28.00 ตารางเมตร	500,000	0	0	0	0	ถูกต้องตามแบบแปลนและมาตรฐานกำหนด	ประชาชนมีห้องน้ำที่เพียงพอต่อการใช้งาน	กองช่าง
6	โครงการวางท่อระบายน้ำคอนกรีตอัดแรงพร้อมบ่อพัก ถนนนาแล บ้านเจ็อง หมู่ที่ 4	เพื่อป้องกันปัญหาน้ำท่วมขังภายในเขตชุมชน	วางท่อคอนกรีตอัดแรง ขนาดศูนย์กลาง 0.60 เมตร ชั้น 3 พร้อมยาแนวฝังกลบ พร้อมบ่อพักจำนวน 30 จุด	850,000	0	0	0	0	ถูกต้องตามแบบแปลนและมาตรฐานกำหนด	ป้องกันปัญหาน้ำท่วมขังภายในชุมชน	กองช่าง

รายละเอียดโครงการพัฒนา

แผนพัฒนาท้องถิ่น พ.ศ. 2566 - 2570

เทศบาลตำบลสังคัม

ผ . 02

ยุทธศาสตร์จังหวัดหนองคายที่ 2 ยกระดับมาตรฐาน การผลิต การค้า การลงทุน การท่องเที่ยวและการบริการมุ่งสู่ประชาคมอาเซียน

ยุทธศาสตร์การพัฒนาขององค์กรปกครองส่วนท้องถิ่นในเขตจังหวัดหนองคาย ที่ 1 การพัฒนาและปรับปรุงโครงสร้างพื้นฐานเพื่อรองรับการขับเคลื่อนเศรษฐกิจพอเพียง

1 ยุทธศาสตร์การพัฒนา ด้านโครงสร้างพื้นฐานและผังเมือง

1.1 แนวทางการพัฒนา ก่อสร้างและบำรุงรักษาถนนทางเท้า

ที่	โครงการ	วัตถุประสงค์	เป้าหมาย	งบประมาณ (บาท) และที่มา					ตัวชี้วัด ( KPI)	ผลที่คาดว่าจะได้รับ	หน่วยงาน ที่รับผิดชอบ
				2566	2567	2568	2569	2570			
7	โครงการปรับปรุง ซ่อมแซมถนน คสล. เส้นทางเข้าเทศบาล-สายนาแล บ้านเจื่อง หมู่ที่ 4	เพื่อให้ประชาชนมีถนนเพื่อใช้สำหรับสัญจรไปมาได้อย่างสะดวก	ขนาดกว้าง 5 เมตร ยาว 578 เมตร หนา 0.15 เมตร รวมพื้นที่ไม่น้อยกว่า 2,890 เมตร ไหลทางถมดินข้างละ 0.50 เมตร	1,445,000	1,445,000	0	0	0	ถูกต้องตามแบบแปลน และมาตรฐานกำหนด	ประชาชนใช้ถนนสัญจรไปมาได้อย่างสะดวก	กองช่าง
8	โครงการปรับปรุงถนนเสริมผิวจราจร ลาดยางแอสฟัลต์ติก ซอยเทศบาล 4 บ้านแก้งไก่อ หมู่ที่ 3	เพื่อให้ประชาชนมีถนนใช้ในการสัญจรไปมาได้อย่างสะดวก	ขนาดกว้าง 5 เมตร ยาว 317.50 เมตร หนา 0.05 เมตร รวม 1,587.50 ตารางเมตร	800,000	0	0	0	0	ถูกต้องตามแบบแปลน และมาตรฐานกำหนด	ประชาชนใช้ถนนสัญจรไปมาได้อย่างสะดวก	กองช่าง
9	โครงการเสริมผิวจราจรอัลฟัสติก จากซอยเทศบาล 5 เชื่อม ถนนเส้น 2376 ถึงแยกโรงเรียนชุมชนประชาสงเคราะห์ 4 บ้านเจื่อง หมู่ที่ 4	เพื่ออำนวยความสะดวกในการสัญจร แก้ไขปัญหาน้ำท่วมขัง	เสริมผิวจราจรแบบอัลฟัสติกเชื่อมทางหลวง 2376 กว้าง 4 ม. ยาว 169 ม. หนา โดยเฉลี่ย 0.05 ม.	0	0	0	370,000	0	ถูกต้องตามแบบแปลน และมาตรฐานกำหนด	ประชาชนใช้ถนนสัญจรไปมาได้อย่างสะดวก	กองช่าง
10	โครงการเสริมผิวจราจร คสล. ซอยข้างวัดโนนเกษม ต่อจากโครงการเดิม บ้านเจื่อง หมู่ที่ 4	เพื่อให้ประชาชนมีถนนใช้ในการสัญจรไปมาได้อย่างสะดวก	ช่วงที่ 1 งานขยายผิวจราจรขนาด กว้าง 1.50 เมตร ความยาว 56 เมตร ความหนาโดยเฉลี่ย 0.15 เมตร รวมพื้นที่ไม่กว่า 84.00 ตารางเมตร	185,000	0	0	-	0	ถูกต้องตามแบบแปลน และมาตรฐานกำหนด	ประชาชนใช้ถนนสัญจรไปมาได้อย่างสะดวก	กองช่าง



รายละเอียดโครงการพัฒนา  
แผนพัฒนาท้องถิ่น พ.ศ. 2566 - 2570  
เทศบาลตำบลสังคัม

ผ . 02

ยุทธศาสตร์จังหวัดหนองคายที่ 2 ยกระดับมาตรฐาน การผลิต การค้า การลงทุน การท่องเที่ยวและการบริการมุ่งสู่ประชาคมอาเซียน

ยุทธศาสตร์การพัฒนาขององค์กรปกครองส่วนท้องถิ่นในเขตจังหวัดหนองคาย ที่ 1 การพัฒนาและปรับปรุงโครงสร้างพื้นฐานเพื่อรองรับการขับเคลื่อนเศรษฐกิจพอเพียง

1 ยุทธศาสตร์การพัฒนา ด้านโครงสร้างพื้นฐานและผังเมือง

1.1 แนวทางการพัฒนา ก่อสร้างและบำรุงรักษาถนนทางเท้า

ที่	โครงการ	วัตถุประสงค์	เป้าหมาย	งบประมาณ (บาท) และที่มา					ตัวชี้วัด ( KPI)	ผลที่คาดว่าจะได้รับ	หน่วยงาน ที่รับผิดชอบ
				2566	2567	2568	2569	2570			
			ช่วงที่ 2 งานขยายผิวจราจร ความหนา โดยเฉลี่ย 0.15 เมตร รวมพื้นที่ ไม่น้อยกว่า 25.00 ตารางเมตร ช่วงที่ 3 งานขยายผิวจราจร ขนาดกว้าง 1 เมตร ความยาวรวม 150.00 เมตร โดยเฉลี่ย 0.15 เมตร ความหนาโดยเฉลี่ย 0.15 เมตร รวมพื้นที่ไม่กว่า 150.00 ตารางเมตร ช่วงที่ 4 งานขยายผิวจราจร ขนาดกว้าง 1 เมตร ความยาวรวม 150.00 เมตร โดยเฉลี่ย 0.15 เมตร ความหนาโดยเฉลี่ย 0.15 เมตร รวมพื้นที่ไม่กว่า 150.00 ตารางเมตร								

รายละเอียดโครงการพัฒนา

แผนพัฒนาท้องถิ่น พ.ศ. 2566 - 2570

เทศบาลตำบลสังคม

ผ . 02

ยุทธศาสตร์จังหวัดหนองคายที่ 2 ยกระดับมาตรฐาน การผลิต การค้า การลงทุน การท่องเที่ยวและการบริการมุ่งสู่ประชาคมอาเซียน

ยุทธศาสตร์การพัฒนาขององค์กรปกครองส่วนท้องถิ่นในเขตจังหวัดหนองคาย ที่ 1 การพัฒนาและปรับปรุงโครงสร้างพื้นฐานเพื่อรองรับการขับเคลื่อนเศรษฐกิจพอเพียง

1 ยุทธศาสตร์การพัฒนา ด้านโครงสร้างพื้นฐานและผังเมือง

1.1 แนวทางการพัฒนา ก่อสร้างและบำรุงรักษาถนนทางเท้า

ที่	โครงการ	วัตถุประสงค์	เป้าหมาย	งบประมาณ (บาท) และที่มา					ตัวชี้วัด ( KPI)	ผลที่คาดว่าจะได้รับ	หน่วยงาน ที่รับผิดชอบ
				2566	2567	2568	2569	2570			
11	โครงการปรับปรุงถนนเสริมผิวจราจร ลาดยางแอสฟัลต์ติก ซอยเทศบาล 5-9	เพื่อให้ประชาชนมีถนนใช้ใน การสัญจรไปมาได้อย่างสะดวก	ขนาดกว้าง 4 เมตร ยาว 278 เมตร หนา 0.05 เมตร รวมพื้นที่ 1,112 ตารางเมตร	0	0	0	0	600,000	ถูกต้องตามแบบแปลน และมาตรฐานกำหนด	ประชาชนใช้ถนนสัญจร ไปมาได้อย่างสะดวก	กองช่าง
12	โครงการปรับปรุงถนนเสริมผิวจราจร ลาดยางแอสฟัลต์ติก ถนนริมโขง เชื่อมซอย เทศบาล 6 ถึงซอยเทศบาล 8 บ้านเจ็อง หมู่ที่ 4	เพื่อให้ประชาชนมีถนนสำหรับใช้ใน การสัญจรไปมาได้อย่างสะดวก	ขนาดกว้าง 4 เมตร ยาว 168 เมตร หนา 0.05 เมตร พื้นที่รวม 672 ตารางเมตร	0	0	0	336,000	0	ถูกต้องตามแบบแปลน และมาตรฐานกำหนด	ประชาชนใช้ถนนสัญจร ไปมาได้อย่างสะดวก	กองช่าง
13	โครงการปรับปรุงถนนเสริมผิวจราจร ลาดยางแอสฟัลต์ติก ซอยเทศบาล 7 บ้านเจ็อง หมู่ 4	เพื่อให้ประชาชนมีถนนสำหรับใช้ใน การสัญจรไปมาได้อย่างสะดวก	ขนาดกว้าง 4 เมตร ยาว 70.50 เมตร หนา 0.05 เมตร รวม 282 ตารางเมตร	0	0	141,000	0	0	ถูกต้องตามแบบแปลน และมาตรฐานกำหนด	ประชาชนใช้ถนนสัญจร ไปมาได้อย่างสะดวก	กองช่าง
14	โครงการปรับปรุงถนนเสริมผิวจราจร ลาดยางแอสฟัลต์ติก ซอยเทศบาล 8 บ้านเจ็อง หมู่ 4	เพื่อให้ประชาชนมีถนนสำหรับใช้ใน การสัญจรไปมาได้อย่างสะดวก	กว้าง 4 เมตร ยาว 155 เมตร หนา 0.05 เมตร พื้นที่ 620 ตารางเมตร	0	0	310,000	0	0	ถูกต้องตามแบบแปลน และมาตรฐานกำหนด	ประชาชนใช้ถนนสัญจร ไปมาได้อย่างสะดวก	กองช่าง

รายละเอียดโครงการพัฒนา  
แผนพัฒนาท้องถิ่น พ.ศ. 2566 - 2570  
เทศบาลตำบลสังคม

ผ . 02

ยุทธศาสตร์จังหวัดหนองคายที่ 2 ยกระดับมาตรฐาน การผลิต การค้า การลงทุน การท่องเที่ยวและการบริการมุ่งสู่ประชาคมอาเซียน

ยุทธศาสตร์การพัฒนาขององค์กรปกครองส่วนท้องถิ่นในเขตจังหวัดหนองคาย ที่ 1 การพัฒนาและปรับปรุงโครงสร้างพื้นฐานเพื่อรองรับการขับเคลื่อนเศรษฐกิจพอเพียง

1 ยุทธศาสตร์การพัฒนา ด้านโครงสร้างพื้นฐานและผังเมือง

1.1 แนวทางการพัฒนา ก่อสร้างและบำรุงรักษาถนนทางเท้า

ที่	โครงการ	วัตถุประสงค์	เป้าหมาย	งบประมาณ (บาท) และที่มา					ตัวชี้วัด ( KPI)	ผลที่คาดว่าจะได้รับ	หน่วยงาน ที่รับผิดชอบ
				2566	2567	2568	2569	2570			
15	โครงการก่อสร้างถนนลูกรังจากที่ สาธารณะประโยชน์ บ้านเจื่อง หมู่ที่ 4	เพื่อก่อสร้างถนนลูกรังจากที่ สาธารณะประโยชน์บ้านเจื่อง- ถนนเรียบกำแพงโรงเรียน สังคมวิทยา	ขนาดกว้าง 5 เมตร ยาว 240 เมตร พร้อมเกลี่ยปรับแต่งปริมาตร 1,800 ลูกบาศก์เมตร ลงดินลูกรังพร้อม วางท่อระบายน้ำคอนกรีตขนาด เส้นผ่าศูนย์กลาง 0.80 เมตร จำนวน 8 ท่อน	0	250,000	0	0	0	ถูกต้องตามแบบแปลน และมาตรฐานกำหนด	ประชาชนใช้ถนนสัญจร ไปมาได้อย่างสะดวก	กองช่าง
16	โครงการก่อสร้างถนนลูกรังรอบ หนองเทา บ้านเจื่อง หมู่ที่ 4	เพื่อให้ประชาชนมีถนนใช้ใน การสัญจรไปมาได้อย่างสะดวก	ช่วงที่ 1 จากหน้า สำนักงานเทศบาล ถึง ฝายน้ำล้น ขนาดกว้าง 5 เมตร ยาว 90 เมตร ลงดินลูกรังปริมาตร 300.00 ลูกบาศก์เมตร เกลี่ยปรับแต่งเรียบ พร้อมวางท่อ คสล.ขนาดเส้นผ่าศูนย์กลาง 0.60 เมตร 8 ท่อน พร้อมยาแนว ฝังกลบ จำนวน 1 จุด ช่วงที่ 2 จากฝายน้ำล้น (ด้านขวา) ถึงทางหลวงแผ่นดินหมายเลข 0211 ขนาดกว้าง 4.00 เมตร	0	600,000	0	0	0	ถูกต้องตามแบบแปลน และมาตรฐานกำหนด	ประชาชนใช้ถนนสัญจร ไปมาได้อย่างสะดวก	กองช่าง

รายละเอียดโครงการพัฒนา

แผนพัฒนาท้องถิ่น พ.ศ. 2566 - 2570

เทศบาลตำบลสังขม

ผ. 02

ยุทธศาสตร์จังหวัดหนองคายที่ 2 ยกระดับมาตรฐาน การผลิต การค้า การลงทุน การท่องเที่ยวและการบริการมุ่งสู่ประชาคมอาเซียน

ยุทธศาสตร์การพัฒนาขององค์กรปกครองส่วนท้องถิ่นในเขตจังหวัดหนองคาย ที่ 1 การพัฒนาและปรับปรุงโครงสร้างพื้นฐานเพื่อรองรับการขับเคลื่อนเศรษฐกิจพอเพียง

1 ยุทธศาสตร์การพัฒนา ด้านโครงสร้างพื้นฐานและผังเมือง

1.1 แนวทางการพัฒนา ก่อสร้างและบำรุงรักษาถนนทางเท้า

ที่	โครงการ	วัตถุประสงค์	เป้าหมาย	งบประมาณ (บาท) และที่มา					ตัวชี้วัด ( KPI)	ผลที่คาดว่าจะได้รับ	หน่วยงาน ที่รับผิดชอบ
				2566	2567	2568	2569	2570			
			ยาว 300.00 เมตร ลงดินลูกรังปริมาตร 600.00 ลูกบาศก์เมตร เกลี่ยปรับแต่งเรียบ พร้อมวางท่อ คสล.ขนาดเส้นผ่าศูนย์กลาง 0.60 เมตร 8 ท่อน พร้อมยาแนวฝั้งกลบ จำนวน 7 จุด ช่วงที่ 3 จากฝายน้ำล้น (ด้านซ้าย) ถึงทางหลวงแผ่นดินหมายเลข 0211 ขนาดกว้าง 4.00 เมตร ยาว 350 เมตร ลงดินลูกรังปริมาตร 700.00 ลูกบาศก์เมตร เกลี่ยปรับแต่งเรียบ พร้อมวางท่อ คสล. ขนาดเส้นผ่าศูนย์กลาง 0.60 เมตร 8 ท่อน พร้อมยาแนวฝั้งกลบ ช่วงที่ 4 จากสำนักงานเทศบาล ถึงฝายน้ำล้น ขนาดกว้าง 4.00 เมตรยาว 670.00 เมตร ลงดินลูกรัง ปริมาตร 1340.00 ลูกบาศก์เมตร เกลี่ยปรับแต่งเรียบ พร้อมวางท่อ คสล. ขนาดเส้นผ่าศูนย์กลาง 8 ท่อน พร้อมยาแนว ฝั้งกลบ 5 จุด								

รายละเอียดโครงการพัฒนา  
แผนพัฒนาท้องถิ่น พ.ศ. 2566 - 2570  
เทศบาลตำบลสังคม

ผ . 02

ยุทธศาสตร์จังหวัดหนองคายที่ 2 ยกระดับมาตรฐาน การผลิต การค้า การลงทุน การท่องเที่ยวและการบริการมุ่งสู่ประชาคมอาเซียน

ยุทธศาสตร์การพัฒนาขององค์กรปกครองส่วนท้องถิ่นในเขตจังหวัดหนองคาย ที่ 1 การพัฒนาและปรับปรุงโครงสร้างพื้นฐานเพื่อรองรับการขับเคลื่อนเศรษฐกิจพอเพียง

1 ยุทธศาสตร์การพัฒนา ด้านโครงสร้างพื้นฐานและผังเมือง

1.1 แนวทางการพัฒนา ก่อสร้างและบำรุงรักษาถนนทางเท้า

ที่	โครงการ	วัตถุประสงค์	เป้าหมาย	งบประมาณ (บาท) และที่มา					ตัวชี้วัด ( KPI)	ผลที่คาดว่าจะได้รับ	หน่วยงาน ที่รับผิดชอบ
				2566	2567	2568	2569	2570			
17	โครงการก่อสร้างถนนคสล.รอบหนองเหาฝายน้ำล้น บ้านเจ็อง หมู่ที่ 4	เพื่อให้ประชาชนมีถนนใช้ใน การสัญจรไปมาได้อย่างสะดวก และใช้เป็นเส้นทางในการขนส่ง ผลผลิตทางการเกษตร	ขนาดกว้าง 4 เมตร ความยาวรวม 1,410.00 เมตร ความหนาโดยเฉลี่ย 0.15 เมตร พื้นที่ไม่น้อยกว่า 5,640 ตารางเมตร พร้อมลงดินลูกรังไหล่ทาง	0	0	3,586,000	0	0	ถูกต้องตามแบบแปลน และมาตรฐานกำหนด	ประชาชนใช้ถนนสัญจรไปมาได้อย่างสะดวก	กองช่าง
18	โครงการวางท่อระบายน้ำ ถนนโนนหินแห่ บ้านสังคม หมู่ที่ 1	เพื่อป้องกันน้ำท่วมขัง ภายในเขตชุมชน	ขนาดพื้นที่ไม่น้อยกว่า 600 ตารางเมตร วางท่อระบายน้ำพร้อมคอนกรีตอัดแรง ขนาดศูนย์กลาง 0.80 เมตร พร้อมบ่อบัก ระยะทางไม่น้อยกว่า 100 เมตร	100,000	0	0	0	0	ถูกต้องตามแบบแปลน และมาตรฐานกำหนด	ป้องกันปัญหา น้ำท่วมขังภายในชุมชน	กองช่าง
19	โครงการปรับปรุงซ่อมแซมผิวจราจร คสล. พร้อมขยายผิวจราจร ซอยเทศบาล 11 ช่วงระหว่างซอยเข้าสำนักงานเทศบาล เชื่อมถนน สังคม - หองแสง บ้านสังคม หมู่ 1 และหมู่ 2	เพื่อให้ประชาชนมีถนนใช้ใน การสัญจรไปมาได้อย่างสะดวก	ซ่อมแซมผิวจราจรไม่น้อยกว่า 340 ตารางเมตร ขยายผิวจราจรพื้นที่ไม่น้อยกว่า 412 ตารางเมตร หนาเฉลี่ย 0.15 เมตร รวมพื้นที่ 725.00 ตารางเมตร พร้อมลงดินเสริมไหล่ทาง	0	0	0	451,200	0	ถูกต้องตามแบบแปลน และมาตรฐานกำหนด	ประชาชนใช้ถนนสัญจรไปมาได้อย่างสะดวก	กองช่าง

รายละเอียดโครงการพัฒนา  
แผนพัฒนาท้องถิ่น พ.ศ. 2566 - 2570  
เทศบาลตำบลสังคม

ผ . 02

ยุทธศาสตร์จังหวัดหนองคายที่ 2 ยกระดับมาตรฐาน การผลิต การค้า การลงทุน การท่องเที่ยวและการบริการมุ่งสู่ประชาคมอาเซียน

ยุทธศาสตร์การพัฒนาขององค์กรปกครองส่วนท้องถิ่นในเขตจังหวัดหนองคาย ที่ 1 การพัฒนาและปรับปรุงโครงสร้างพื้นฐานเพื่อรองรับการขับเคลื่อนเศรษฐกิจพอเพียง

1 ยุทธศาสตร์การพัฒนา ด้านโครงสร้างพื้นฐานและผังเมือง

1.1 แนวทางการพัฒนา ก่อสร้างและบำรุงรักษาถนนทางเท้า

ที่	โครงการ	วัตถุประสงค์	เป้าหมาย	งบประมาณ (บาท) และที่มา					ตัวชี้วัด ( KPI)	ผลที่คาดว่าจะได้รับ	หน่วยงาน ที่รับผิดชอบ
				2566	2567	2568	2569	2570			
20	โครงการปรับปรุงถนนเสริมผิวจราจร ลาดยางแอสฟัลต์ติก ซอยเทศบาล 11 ต่อจากโครงการเดิมไปทางถนนสาย สังคม-หนองแสง สังคม หมู่ที่ 1	เพื่อให้ประชาชนมีถนนใช้ใน การสัญจรไปมาได้อย่างสะดวก	กว้าง 4.00 เมตร ยาว 390 เมตร หนา 0.05 เมตร รวมพื้นที่ 1,560 ตารางเมตร	0	55,000	0	0	0	ถูกต้องตามแบบแปลน และมาตรฐานกำหนด	ประชาชนใช้ถนนสัญจร ไปมาได้อย่างสะดวก	กองช่าง
21	โครงการปรับปรุงซ่อมแซมถนน คสล. ภายในซอยเทศบาล 1 เชื่อมถนนทางเข้า สำนักงานเทศบาลพร้อมลงดินเสริมไหล่ทาง บ้านสังคม หมู่ที่ 1	เพื่อให้ประชาชนมีถนนใช้ใน การสัญจรไปมาได้อย่างสะดวก	ขนาดกว้าง 4 เมตร ยาว 225 เมตร หนาเฉลี่ย 0.15 เมตร รวมพื้นที่ไม่น้อยกว่า 900.0 เมตร พร้อมลงดินเสริมไหล่ทาง	0	650,000	0	0	0	ถูกต้องตามแบบแปลน และมาตรฐานกำหนด	ประชาชนใช้ถนนสัญจร ไปมาได้อย่างสะดวก	กองช่าง
22	โครงการวางท่อระบายน้ำ คสล.พร้อม ปรับปรุงผิวจราจร คสล.ซอยเทศบาล 11 จากจุดเชื่อมต่อรางระบายน้ำเดิม บ้านสังคม หมู่ที่ 1	เพื่อป้องกันน้ำท่วมขังภายใน เขตชุมชน และเพื่อให้ประชาชน มีถนนใช้ในการสัญจรไปมาได้ อย่างสะดวก	โดยทำการวางท่อ คสล. Ø 0.40 เมตร จำนวน 140 ท่อน พร้อมปรับปรุงผิวจราจร คสล. กว้าง 4.00 ยาว 65.00 เมตร ความหนา โดยเฉลี่ย 0.15 เมตร รวมพื้นที่คสล. ไม่น้อยกว่า 260.00 ตารางเมตร	500,000	0	0	0	0	ถูกต้องตามแบบแปลน และมาตรฐานกำหนด	ป้องกันปัญหา น้ำท่วมขังภายในชุมชน	กองช่าง

รายละเอียดโครงการพัฒนา  
แผนพัฒนาท้องถิ่น พ.ศ. 2566 - 2570  
เทศบาลตำบลสังขม

ผ . 02

ยุทธศาสตร์จังหวัดหนองคายที่ 2 ยกระดับมาตรฐาน การผลิต การค้า การลงทุน การท่องเที่ยวและการบริการมุ่งสู่ประชาคมอาเซียน

ยุทธศาสตร์การพัฒนาขององค์กรปกครองส่วนท้องถิ่นในเขตจังหวัดหนองคาย ที่ 1 การพัฒนาและปรับปรุงโครงสร้างพื้นฐานเพื่อรองรับการขับเคลื่อนเศรษฐกิจพอเพียง

1 ยุทธศาสตร์การพัฒนา ด้านโครงสร้างพื้นฐานและผังเมือง

1.1 แนวทางการพัฒนา ก่อสร้างและบำรุงรักษาถนนทางเท้า

ที่	โครงการ	วัตถุประสงค์	เป้าหมาย	งบประมาณ (บาท) และที่มา					ตัวชี้วัด ( KPI)	ผลที่คาดว่าจะได้รับ	หน่วยงาน ที่รับผิดชอบ
				2566	2567	2568	2569	2570			
23	โครงการวางท่อระบายน้ำคอนกรีตอัดแรง ขอบเทศบาล 11 ต่อจากรางระบายน้ำเดิม ถึงหนองเทา	เพื่อป้องกันปัญหาน้ำท่วมขัง ภายในชุมชน	วางท่อระบายน้ำคอนกรีตอัดแรง ขนาดเส้นผ่านศูนย์กลาง 0.80 ม. ยาว 472 ม. พร้อมบ่อพัก 54 บ่อ	0	0	0	0	2,000,000	ถูกต้องตามแบบแปลน และมาตรฐานกำหนด	ป้องกันปัญหา น้ำท่วมขังภายในชุมชน	กองช่าง
24	โครงการก่อสร้างถนนลูกรังข้าง ซอยเทศบาล 23/1 บ้านสังขม หมู่ที่ 2	เพื่อความสะดวกในการสัญจร ไปมาของประชาชนในพื้นที่	ขนาดกว้าง 3 เมตร ยาว 25 เมตร หนา 0.15 เมตร รวมพื้นที่ 75 ตารางเมตร	0	42,000	0	0	0	ถูกต้องตามแบบแปลน และมาตรฐานกำหนด	ประชาชนใช้ถนนสัญจร ไปมาได้อย่างสะดวก	กองช่าง
25	โครงการปรับปรุงถนนเสริมผิวจราจร ลาดยางแอสฟัลต์ติก ซ.วัดศรีวิไลชัยมงคล บ้านสังขม หมู่ที่ 2	เพื่อให้ประชาชนมีถนนสำหรับใช้ การสัญจรไปมาได้อย่างสะดวก	ขนาดกว้าง 4 เมตร ยาว 815 เมตร หนา 0.05 เมตร พื้นที่ 3,260 เมตร	0	0	0	0	1,630,000	ถูกต้องตามแบบแปลน และมาตรฐานกำหนด	ประชาชนใช้ถนนสัญจร ไปมาได้อย่างสะดวก	กองช่าง
26	โครงการก่อสร้างถนนทางเท้า คสล. เลียบเขื่อนป้องกันตลิ่งริมแม่น้ำโขง ต่อจากโครงการเดิม (หลักกิโลใหญ่) ถึงซอยโรงน้ำแข็ง บ้านสังขม หมู่ที่ 2	เพื่อให้ประชาชนมีถนนใช้ใน การสัญจรไปมาได้อย่างสะดวก เพื่อให้นักท่องเที่ยวใช้เป็นเส้นทาง ชมทัศนียภาพริมแม่น้ำโขง	ขนาดกว้าง 3.00 เมตร ความยาวรวม 280 เมตร ความหนาโดยเฉลี่ย 0.15 เมตร พื้นที่รวม 840 ตารางเมตร พร้อมวางท่อระบายน้ำ	500,000	0	0	0	0	ถูกต้องตามแบบแปลน และมาตรฐานกำหนด	ประชาชนใช้ถนนสัญจร ไปมาได้อย่างสะดวก	กองช่าง

รายละเอียดโครงการพัฒนา

ผ. 02

แผนพัฒนาท้องถิ่น พ.ศ. 2566 - 2570

เทศบาลตำบลสังคม

ยุทธศาสตร์จังหวัดหนองคายที่ 2 ยกระดับมาตรฐาน การผลิต การค้า การลงทุน การท่องเที่ยวและการบริการมุ่งสู่ประชาคมอาเซียน

ยุทธศาสตร์การพัฒนาขององค์กรปกครองส่วนท้องถิ่นในเขตจังหวัดหนองคาย ที่ 1 การพัฒนาและปรับปรุงโครงสร้างพื้นฐานเพื่อรองรับการขับเคลื่อนเศรษฐกิจพอเพียง

1 ยุทธศาสตร์การพัฒนา ด้านโครงสร้างพื้นฐานและผังเมือง

1.1 แนวทางการพัฒนา ก่อสร้างและบำรุงรักษากองถนนทางเท้า

ที่	โครงการ	วัตถุประสงค์	เป้าหมาย	งบประมาณ (บาท) และที่มา					ตัวชี้วัด ( KPI)	ผลที่คาดว่าจะได้รับ	หน่วยงาน ที่รับผิดชอบ
				2566	2567	2568	2569	2570			
27	โครงการก่อสร้างถนน คสล. ถนนสาย วัดศรีวิไลชัยมงคล ถึงวัดสระประทุม บ้านสังคม หมู่ที่ 1และ หมู่ที่ 2	เพื่อให้ประชาชนมีถนนใช้ในการ การสัญจรไปมาได้อย่างสะดวก	ขนาดกว้าง 3.00 เมตร ความยาวรวม 230 เมตร ความหนาโดยเฉลี่ย 0.15 เมตร พื้นที่รวม 920 ตารางเมตร	0	500,000	0	0	0	ถูกต้องตามแบบแปลน และมาตรฐานกำหนด	ประชาชนใช้ถนนสัญจร ไปมาได้อย่างสะดวก	กองช่าง
28	โครงการก่อสร้างศาลาจุดชมวิวดลุ่ม ในชุมชนจัดให้มีจัดพักผ่อน ในสาธารณะเพิ่มขึ้น	เพื่อส่งเสริมการท่องเที่ยวภายใน ชุมชนจัดให้มีจัดพักผ่อน ในสาธารณะเพิ่มขึ้น	ขนาดกว้าง 4 เมตร ยาว 16 เมตร จำนวน 1 ศาลา	0	0	0	500,000	0	ถูกต้องตามแบบแปลน และมาตรฐานกำหนด	ประชาชนและนักท่องเที่ยว มีสถานที่ชมวิวดลุ่มพักผ่อน	กองช่าง
29	โครงการถมดินปรับพื้นที่พร้อมปรับปรุง ภูมิทัศน์ศูนย์จำหน่ายสินค้าทางการเกษตร	เพื่อถมดินและปรับพื้นที่ จัดให้เป็น ศูนย์จำหน่ายสินค้าทางการเกษตร	พื้นที่รวม 2,400 ตามรางเมตร	0	0	0	114,300	0	ถูกต้องตามแบบแปลน และมาตรฐานกำหนด	ประชาชนมีพื้นที่ในการ จำหน่ายสินค้าทางการเกษตร	กองช่าง
30	โครงการปรับปรุงซ่อมแซมบ้านเกิดให้	เพื่อปรับปรุงบ้านเกิดให้ให้มี สภาพพร้อมอยู่อาศัย	ปรับปรุงบ้านเกิดให้ที่ชำรุด	100,000	100,000	100,000	100,000	100,000	ถูกต้องตามแบบแปลน และมาตรฐานกำหนด	บ้านเกิดให้มีสภาพพร้อม อยู่อาศัย	กองช่าง
31	โครงการก่อสร้างถนน คสล.เรียบเขื่อน ป้องกันป้องกันตลิ่งริมโขงบ้านเจ็อง ต่อจากโครงการเดิม (ริมเขื่อนป้องกันตลิ่งปากห้วยค้อ)	เพื่อให้ประชาชนมีถนนใช้ในการ การสัญจรไปมาได้อย่างสะดวก	ช่วงที่ 1 ขนาดกว้าง 4 เมตร ยาว 50 เมตร ช่วงที่ 2 ขนาดกว้าง 4 เมตร ยาว 36 เมตร พื้นที่ไม่น้อยกว่า	0	154,000	0	0	0	ถูกต้องตามแบบแปลน และมาตรฐานกำหนด	ประชาชนใช้ถนนสัญจร ไปมาได้อย่างสะดวก	กองช่าง



รายละเอียดโครงการพัฒนา  
แผนพัฒนาท้องถิ่น พ.ศ. 2566 - 2570  
เทศบาลตำบลสังคม

ผ . 02

ยุทธศาสตร์จังหวัดหนองคายที่ 2 ยกระดับมาตรฐาน การผลิต การค้า การลงทุน การท่องเที่ยวและการบริการมุ่งสู่ประชาคมอาเซียน

ยุทธศาสตร์การพัฒนาขององค์กรปกครองส่วนท้องถิ่นในเขตจังหวัดหนองคาย ที่ 1 การพัฒนาและปรับปรุงโครงสร้างพื้นฐานเพื่อรองรับการขับเคลื่อนเศรษฐกิจพอเพียง

1 ยุทธศาสตร์การพัฒนา ด้านโครงสร้างพื้นฐานและผังเมือง

1.1 แนวทางการพัฒนา ก่อสร้างและบำรุงรักษาถนนทางเท้า

ที่	โครงการ	วัตถุประสงค์	เป้าหมาย	งบประมาณ (บาท) และที่มา					ตัวชี้วัด ( KPI)	ผลที่คาดว่าจะได้รับ	หน่วยงาน ที่รับผิดชอบ
				2566	2567	2568	2569	2570			
			308 ตารางเมตร ความหนา โดยเฉลี่ย 0.15 เมตร								
32	โครงการก่อสร้างห้องน้ำสาธารณะ สำนักงานเทศบาลตำบลสังคม จำนวน 8 ห้อง	1. เพื่อสร้างห้องน้ำมาตรฐานสำหรับ ให้บริการประชาชนผู้ติดต่อราชการ 2. เพื่อให้บริการแก่ผู้ติดต่อราชการ และคณะศึกษาดูงาน 3. เพื่ออำนวยความสะดวก ให้กับผู้พิการและทุพพลภาพ	ก่อสร้างห้องน้ำ กว้าง 4.00 เมตร ยาว 6.400 เมตร สูง 2.90 เมตร พื้นที่รวม 19.20 ตารางเมตร	0	500,000	0	0	0	ถูกต้องตามแบบแปลน และมาตรฐานกำหนด	มีห้องน้ำมาตรฐาน และเพียงพอสำหรับ บริการประชาชนและ ผู้มาติดต่อราชการ	กองช่าง
33	โครงการก่อสร้างที่ล้างรถ(รถยนต์ บรรทุกขยะมูลฝอย รถบรรทุกน้ำ ฯ)	เพื่อใช้ล้างทำความสะอาดรถทุกขยะ เพื่อเป็นการยืดอายุการใช้งานของรถ	ก่อสร้างแท่นล้างรถและ บ่อเกรอะ 2 บ่อ และติดตั้งระบบน้ำแรงดันสูง	0	0	300,000	0	0	ถูกต้องตามแบบแปลน และมาตรฐานกำหนด	เทศบาล ซึ่งมีสถานที่สำหรับ ล้างรถ	กองช่าง
34	โครงการก่อสร้างถนนลูกรัง ถนน ข้างศูนย์พัฒนาเด็กเล็กเทศบาล	เพื่อให้ประชาชนมีถนนใช้ ในการสัญจรไปมาได้อย่างสะดวก	กว้าง 6 เมตร ยาว 40 เมตร ลงลูกรัง ไม่น้อยกว่า 600 ลูกบาศก์เมตร	0	100,000	0	0	0	ถูกต้องตามแบบแปลน และมาตรฐานกำหนด	ประชาชนใช้ถนนสัญจร ไปมาได้อย่างสะดวก	กองช่าง
35	โครงการก่อสร้าง/ปรับปรุงป้าย ประชาสัมพันธ์สถานที่ท่องเที่ยว ภายในเขตเทศบาล	เพื่อให้ประชาชนที่สัญจรไปมาได้สถานที่ ชมวิวกว้างในเขตเทศบาลตำบลสังคม เพื่อชมความสวยงามตามธรรมชาติ	ประชาชนที่สัญจรไปมาได้ทราบดีสถานที่ ชมวิวกว้างในเขตเทศบาลตำบลสังคม เพื่อชมความสวยงามตามธรรมชาติ	0	500,000	0	0	0	ถูกต้องตามแบบแปลน และมาตรฐานกำหนด	ประชาชนและนักท่องเที่ยว ได้รับทราบแหล่งท่องเที่ยว	กองช่าง

รายละเอียดโครงการพัฒนา  
แผนพัฒนาท้องถิ่น พ.ศ. 2566 - 2570  
เทศบาลตำบลสังคม

ผ . 02

ยุทธศาสตร์จังหวัดหนองคายที่ 2 ยกระดับมาตรฐาน การผลิต การค้า การลงทุน การท่องเที่ยวและการบริการมุ่งสู่ประชาคมอาเซียน

ยุทธศาสตร์การพัฒนาขององค์การปกครองส่วนท้องถิ่นในเขตจังหวัดหนองคาย ที่ 1 การพัฒนาและปรับปรุงโครงสร้างพื้นฐานเพื่อรองรับการขับเคลื่อนเศรษฐกิจพอเพียง

1 ยุทธศาสตร์การพัฒนา ด้านโครงสร้างพื้นฐานและผังเมือง

1.1 แนวทางการพัฒนา ก่อสร้างและบำรุงรักษาถนนทางเท้า

ที่	โครงการ	วัตถุประสงค์	เป้าหมาย	งบประมาณ (บาท) และที่มา					ตัวชี้วัด ( KPI)	ผลที่คาดว่าจะได้รับ	หน่วยงาน ที่รับผิดชอบ
				2566	2567	2568	2569	2570			
36	โครงการก่อสร้างโครงหลังคา ครอบสนามกีฬาฟุตบอล	เพื่อให้ประชาชนในเขตเทศบาลมีลาน กีฬาไว้ออกกำลังกาย	กว้าง 21 เมตร ยาว 34 เมตร สำนักงานเทศบาลตำบลสังคม	0	2,100,000	0	0	0	ถูกต้องตามแบบแปลน และมาตรฐานกำหนด	สนามฟุตบอล และใช้ดำเนินกิจกรรมต่างๆ	กองช่าง
37	โครงการก่อสร้างลานกีฬาอเนกประสงค์ คอนกรีตเสริมเหล็กสนามสำนักงาน เทศบาลตำบลสังคม	เพื่อให้ประชาชนมีสนามกีฬา สำหรับออกกำลังกายและ ทำกิจกรรมต่างๆ	ขนาดกว้าง 24 เมตร ความยาว 30 เมตร ความหนาโดยเฉลี่ย 0.15 เมตร มีพื้นที่ไม่น้อยกว่า 720 ตารางเมตร พร้อมลงดินลูกรัง	0	0	500,000	0	0	ถูกต้องตามแบบแปลน และมาตรฐานกำหนด	ประชาชนมีลานสำหรับเล่นกีฬา และใช้ดำเนินกิจกรรมต่างๆ	กองช่าง
38	โครงการก่อสร้างรางระบายน้ำรอบ อาคารเฉลิมพระเกียรติ 80 พรรษา	เพื่อป้องกันน้ำท่วมซึ่งบริเวณรอบๆ อาคารเฉลิมพระเกียรติ ๘๐ พรรษา	กว้าง 0.40 เมตร ยาว 132 เมตร ลึก 0.40 เมตร	0	0	0	0	660,000	ถูกต้องตามแบบแปลน และมาตรฐานกำหนด	ป้องกันปัญหา น้ำท่วมซึ่งภายในชุมชน	กองช่าง
39	โครงการก่อสร้างท่อถังเก็บน้ำเรื้อน เพาะชำ สำนักงานเทศบาลตำบลสังคม	เพื่อให้มีที่เก็บน้ำไว้ในเรื้อน เพาะชำและอื่นๆ	ขนาดกว้าง 2.50 เมตร ยาว 2.50 เมตร สูง 3.00 เมตร	0	0	80,000	0	0	ถูกต้องตามแบบแปลน และมาตรฐานกำหนด		กองช่าง
40	โครงการปรับปรุงซ่อมแซมสถานีสูบน้ำ ด้วยระบบไฟฟ้าและคลองส่งน้ำ บ้านสังคม 2	เพื่อให้การเกษตรมีน้ำใช้ ในการทำการเกษตรอย่าง เพียงพอ	รวมความยาวสองข้าง 6,404 เมตร	0	0	100,000	0	0	ถูกต้องตามแบบแปลน และมาตรฐานกำหนด	เกษตรกรมีน้ำเพื่อการเกษตร อย่างเพียงพอ	กองช่าง

รายละเอียดโครงการพัฒนา  
แผนพัฒนาท้องถิ่น พ.ศ. 2566 - 2570  
เทศบาลตำบลสังขม

ผ . 02

ยุทธศาสตร์จังหวัดหนองคายที่ 2 ยกระดับมาตรฐาน การผลิต การค้า การลงทุน การท่องเที่ยวและการบริการมุ่งสู่ประชาคมอาเซียน

ยุทธศาสตร์การพัฒนาขององค์กรปกครองส่วนท้องถิ่นในเขตจังหวัดหนองคาย ที่ 1 การพัฒนาและปรับปรุงโครงสร้างพื้นฐานเพื่อรองรับการขับเคลื่อนเศรษฐกิจพอเพียง

1 ยุทธศาสตร์การพัฒนา ด้านโครงสร้างพื้นฐานและผังเมือง

1.1 แนวทางการพัฒนา ก่อสร้างและบำรุงรักษาถนนทางเท้า

ที่	โครงการ	วัตถุประสงค์	เป้าหมาย	งบประมาณ (บาท) และที่มา					ตัวชี้วัด ( KPI)	ผลที่คาดว่าจะได้รับ	หน่วยงาน ที่รับผิดชอบ
				2566	2567	2568	2569	2570			
41	โครงการก่อสร้างถนนคอนกรีตเสริมเหล็ก เรียบคลองส่งน้ำเพื่อการเกษตร	ก่อสร้างถนนคอนกรีตเสริมเหล็ก เรียบคลองส่งน้ำเพื่อการเกษตร เพื่อให้ประชาชนมีเส้นทางในการ ขนส่งผลผลิตทางการเกษตร และใช้สัญจรไปมาอย่างสะดวก	ก่อสร้างถนนคอนกรีตเสริมเหล็ก เรียบคลองส่งน้ำเพื่อการเกษตร ขนาดกว้าง 2.5 เมตร ยาว 3,200 เมตร บ้านสังขม หมู่ที่ 2 และ บ้านแจ้ง หมู่ 4	0	0	0	0	500,000	ถูกต้องตามแบบแปลน และมาตรฐานกำหนด	ประชาชนใช้ถนนสัญจร ไปมาได้อย่างสะดวก	กองช่าง
42	โครงการธนาคารน้ำใต้ดิน บ้านสังขม หมู่ที่ 1	เพื่อให้ประชาชนมีแหล่งกักเก็บน้ำ หน้าแล้ง	ก่อสร้างธนาคารน้ำใต้ดิน จำนวน 2 แห่ง ภายในเขตเทศบาลตำบลสังขม	0	50,000	0	0	0	ถูกต้องตามแบบแปลน และมาตรฐานกำหนด	แก้ไขปัญหาหน้าท่วมขัง และแก้ไขปัญหาภัยแล้ง	กองช่าง
43	โครงการก่อสร้างท่อส่งน้ำเพื่อการเกษตร จากลำห้วยค้อตอนบนถึงทุ่งนาแล	เพื่อก่อสร้างท่อส่งน้ำเพื่อการ เกษตรจากลำห้วยค้อตอนบน ถึงทุ่งนาแลเพื่อแก้ปัญหา การทำกาเกษตรในฤดูแล้ง	ก่อสร้างท่อส่งน้ำเพื่อการเกษตรจาก ห้วยค้อตอนบนถึงทุ่งนาแล	0	0	0	0	1,000,000	ถูกต้องตามแบบแปลน และมาตรฐานกำหนด	ประชาชนมีน้ำใช้เพื่อ การเกษตร	กองช่าง
44	โครงการก่อสร้างถนนลูกรัง ขยายขึ้นบ้านพัก พนักงานสูบน้ำด้วยไฟฟ้า เชื่อมทางหลวง แผ่นดินหมายเลข 0211บ้านสังขม หมู่ที่ 2	เพื่อให้ประชาชนมีถนนใช้ใน การสัญจรไปมาได้อย่างสะดวก	ขนาดกว้าง 4 เมตร ยาว 100 เมตร ลงดินลูกรังปริมาตร 400 ลูกบาศก์เมตร พร้อมเกลี่ยปรับแต่งเรียบ พื้นที่ไม่น้อยกว่า	0	0	0	0	40,000	ถูกต้องตามแบบแปลน และมาตรฐานกำหนด	ประชาชนใช้ถนนสัญจร ไปมาได้อย่างสะดวก	กองช่าง

รายละเอียดโครงการพัฒนา  
แผนพัฒนาท้องถิ่น พ.ศ. 2566 - 2570  
เทศบาลตำบลสังคม

ผ . 02

ยุทธศาสตร์จังหวัดหนองคายที่ 2 ยกระดับมาตรฐาน การผลิต การค้า การลงทุน การท่องเที่ยวและการบริการมุ่งสู่ประชาคมอาเซียน

ยุทธศาสตร์การพัฒนาขององค์กรปกครองส่วนท้องถิ่นในเขตจังหวัดหนองคาย ที่ 1 การพัฒนาและปรับปรุงโครงสร้างพื้นฐานเพื่อรองรับการขับเคลื่อนเศรษฐกิจพอเพียง

1 ยุทธศาสตร์การพัฒนา ด้านโครงสร้างพื้นฐานและผังเมือง

1.1 แนวทางการพัฒนา ก่อสร้างและบำรุงรักษาถนนทางเท้า

ที่	โครงการ	วัตถุประสงค์	เป้าหมาย	งบประมาณ (บาท) และที่มา					ตัวชี้วัด ( KPI)	ผลที่คาดว่าจะได้รับ	หน่วยงาน ที่รับผิดชอบ
				2566	2567	2568	2569	2570			
			400 ตารางเมตร								
45	โครงการสูบน้ำด้วยระบบโซลาร์เซลล์	1. เพื่อจัดหาน้ำสำหรับทำการเกษตรให้ประชาชน ในพื้นที่ 2. เพื่อเป็นการจัดน้ำเพื่อการอุปโภค 3. เพื่อประหยัดพลังงานไฟฟ้าและใช้พลังงานแสงอาทิตย์ 4. เพื่อเป็นแหล่งเรียนรู้ต้นแบบการใช้พลังงานทดแทน	จัดทำระบบสูบน้ำด้วยระบบโซลาร์เซลล์จำนวน 5 จุดทำงานติดต่อกันได้ไม่ต่ำกว่า 5 ชม./วัน/จุด	0	300,000	0	0	0	ถูกต้องตามแบบแปลนและมาตรฐานกำหนด	ประชาชนมีน้ำใช้เพื่อการเกษตร และประหยัดพลังงานไฟฟ้า	กองช่าง
46	โครงการปรับปรุงซ่อมแซมอาคารสำนักงานเทศบาลตำบลสังคม	เพื่อปรับปรุงซ่อมแซมอาคารสำนักงานให้มีความเหมาะสมแก่ปฏิบัติงาน	ปรับปรุงระบบไฟฟ้าภายในอาคาร ปรับปรุงฝ้าเพดาน ระบบรางระบายน้ำฝนตามแนวชายคา ปรับปรุงหลังคาสำนักงานและปรับปรุงห้องทำงาน	0	850,000	0	0	0	ถูกต้องตามแบบแปลนและมาตรฐานกำหนด	สำนักงานฯ มีสภาพเหมาะสม	กองช่าง

รายละเอียดโครงการพัฒนา  
แผนพัฒนาท้องถิ่น พ.ศ. 2566 - 2570  
เทศบาลตำบลสังคม

ผ . 02

ยุทธศาสตร์จังหวัดหนองคายที่ 2 ยกระดับมาตรฐาน การผลิต การค้า การลงทุน การท่องเที่ยวและการบริการมุ่งสู่ประชาคมอาเซียน

ยุทธศาสตร์การพัฒนาขององค์กรปกครองส่วนท้องถิ่นในเขตจังหวัดหนองคาย ที่ 1 การพัฒนาและปรับปรุงโครงสร้างพื้นฐานเพื่อรองรับการขับเคลื่อนเศรษฐกิจพอเพียง

1 ยุทธศาสตร์การพัฒนา ด้านโครงสร้างพื้นฐานและผังเมือง

1.1 แนวทางการพัฒนา ก่อสร้างและบำรุงรักษาถนนทางเท้า

ที่	โครงการ	วัตถุประสงค์	เป้าหมาย	งบประมาณ (บาท) และที่มา					ตัวชี้วัด ( KPI)	ผลที่คาดว่าจะได้รับ	หน่วยงาน ที่รับผิดชอบ
				2566	2567	2568	2569	2570			
47	โครงการปรับซ่อมแซมสนามเด็กเล่น เสริมปัญญา ศูนย์พัฒนาเด็กเล็ก เทศบาลตำบลสังคม	เพื่อปรับซ่อมแซมสนามเด็กเล่น เสริมปัญญาให้มีสภาพพร้อมใช้งาน	เพื่อปรับซ่อมแซมสนามเด็กเล่น เสริมปัญญาที่มีความชำรุดเสียหาย	0	5,000	0	0	0	ถูกต้องตามแบบแปลน และมาตรฐานกำหนด	สนามเด็กเล่นพร้อมใช้งาน และมีความปลอดภัย	กองช่าง
48	โครงการปรับปรุงบ้านพักในสำนักงาน เทศบาลตำบลสังคม	เพื่อปรับปรุงบ้านพักสำนักงาน เทศบาลฯ ที่มีความชำรุดให้มี สภาพพร้อมอยู่อาศัย	เพื่อปรับปรุงบ้านพักสำนักงาน เทศบาลฯ ที่มีความชำรุด	0	0	500,000	0	0	ถูกต้องตามแบบแปลน และมาตรฐานกำหนด	บ้านพักพนักงานมี สภาพพร้อมอยู่อาศัย	กองช่าง
49	โครงการปรับปรุงห้องสำนักงาน สำนักปลัดเทศบาล อาคารสำนักงาน เทศบาลตำบลสังคม	เพื่อปรับปรุงห้องทำงานกอง สำนักปลัด ให้มีพื้นที่เพียงพอ และเหมาะสมแก่การปฏิบัติงาน ของเจ้าหน้าที่	ปรับปรุงห้องทำงาน ให้เหมาะสม ต่อการทำงานของเจ้าหน้าที่	0	0	0	150,000	0	ถูกต้องตามแบบแปลน และมาตรฐานกำหนด	สำนักปลัดมีห้องทำงาน ที่เหมาะสม	กองช่าง
50	โครงการปรับปรุงต่อเติมอาคารด้านหลัง ห้องสำนักปลัดและกองคลัง	เพื่อให้มีพื้นที่สำหรับห้องทำงาน ที่เพิ่มขึ้น ขนาดห้องเพียงพอต่อ จำนวนพนักงาน	ขนาดกว้าง 4 เมตร ยาว 8 เมตร จำนวน 2 ด้าน พื้นที่ใช้สอย ไม่น้อยกว่า 64 ตารางเมตร	0	0	0	450,000	0	ถูกต้องตามแบบแปลน และมาตรฐานกำหนด	สำนักปลัดมีห้องทำงาน ที่เหมาะสม	กองช่าง

รายละเอียดโครงการพัฒนา  
แผนพัฒนาท้องถิ่น พ.ศ. 2566 - 2570

ผ. 02

เทศบาลตำบลสังคม

ยุทธศาสตร์จังหวัดหนองคายที่ 2 ยกระดับมาตรฐาน การผลิต การค้า การลงทุน การท่องเที่ยวและการบริการมุ่งสู่ประชาคมอาเซียน

ยุทธศาสตร์การพัฒนาขององค์กรปกครองส่วนท้องถิ่นในเขตจังหวัดหนองคาย ที่ 1 การพัฒนาและปรับปรุงโครงสร้างพื้นฐานเพื่อรองรับการขับเคลื่อนเศรษฐกิจพอเพียง

1 ยุทธศาสตร์การพัฒนา ด้านโครงสร้างพื้นฐานและผังเมือง

1.1 แนวทางการพัฒนา ก่อสร้างและบำรุงรักษาดนทางเท้า

ที่	โครงการ	วัตถุประสงค์	เป้าหมาย	งบประมาณ (บาท) และที่มา					ตัวชี้วัด ( KPI)	ผลที่คาดว่าจะได้รับ	หน่วยงาน ที่รับผิดชอบ
				2566	2567	2568	2569	2570			
51	โครงการก่อสร้างโรงจอดรถ	เพื่อเป็นที่จอดรถสำหรับผู้มาติดต่อราชการ และพนักงาน	ขนาดกว้าง 7 เมตร ยาว 25 เมตร	0	0	250,000	0	0	ถูกต้องตามแบบแปลนและมาตรฐานกำหนด	เทศบาล ฯ มีโรงจอดรถอย่างเพียงพอ	กองช่าง
52	โครงการก่อสร้างลานอเนกประสงค์คอนกรีตเสริมเหล็กบริเวณโรงจอดรถ ช่างบ้านพักพนักงานเทศบาลฯ	เพื่อจัดเป็นทางเข้าออกของรถบริเวณโรงจอดรถ และ	เทคอนกรีต หนาโดยเฉลี่ย 0.15 เมตร พื้นที่เทคอนกรีตไม่น้อยกว่า 730 ตารางเมตร	0	0	438,000	0	0	ถูกต้องตามแบบแปลนและมาตรฐานกำหนด	ประชาชน มีทางเข้าออกโรงจอดรถ ได้อย่างสะดวก	กองช่าง
<b>งบประมาณรวมทั้งสิ้น</b>				5,500,000	8,231,000	6,305,000	3,221,500	6,530,000			

รายละเอียดโครงการพัฒนา

ผ . 02

แผนพัฒนาท้องถิ่น พ.ศ. 2566 - 2570

เทศบาลตำบลสังคม

ยุทธศาสตร์จังหวัดหนองคายที่ 2 ยกระดับมาตรฐาน การผลิต การค้า การลงทุน การท่องเที่ยวและการบริการมุ่งสู่ประชาคมอาเซียน

ยุทธศาสตร์การพัฒนาขององค์กรปกครองส่วนท้องถิ่นในเขตจังหวัดหนองคาย ที่ 1 การพัฒนาและปรับปรุงโครงสร้างพื้นฐานเพื่อรองรับการขับเคลื่อนเศรษฐกิจพอเพียง

1 ยุทธศาสตร์การพัฒนา ด้านโครงสร้างพื้นฐานและผังเมือง

1.2 แนวทางการพัฒนาปรับปรุงและติดตั้งไฟฟ้า-น้ำประปา สาธารณะ

ที่	โครงการ	วัตถุประสงค์	เป้าหมาย	งบประมาณ (บาท) และที่มา					ตัวชี้วัด ( KPI )	ผลที่คาดว่าจะได้รับ	หน่วยงาน ที่รับผิดชอบ
				2566	2567	2568	2569	2570			
1	โครงการติดตั้งไฟฟ้าส่องสว่าง ริมเขื่อนป้องกันตลิ่งริมโขงตลอดแนว	เพื่อติดตั้งไฟฟ้าส่องสว่าง ริมเขื่อนป้องกันตลิ่งริมโขง ตลอดแนว	ติดตั้งไฟฟ้าส่องสว่างตามริม เขื่อนป้องกันตลิ่งตลอดแนว	100,000	100,000	100,000	100,000	100,000	ติดตั้งไฟฟ้าเพิ่มขึ้น ไม่ต่ำกว่าร้อยละ5 ของปีที่ผ่านมา	ประชาชนได้รับความ ปลอดภัยในการเดินทาง ตอนกลางคืน	กองช่าง
2	โครงการขยายเฟสไฟฟ้าจาก 2 เฟส เป็น 3 เฟส ภายในเขตเทศบาล	เพื่อให้ประชาชนมีไฟฟ้า ใช้อย่างเพียงพอกับความ ต้องการ	โครงการขยายเฟสไฟฟ้าจาก 2 เฟสเป็น 3 เฟส ภายใน เขตเทศบาล	100,000	100,000	100,000	100,000	100,000	ขยายไฟฟ้าเพิ่มขึ้น ไม่ต่ำกว่าร้อยละ5 ของปีที่ผ่านมา	ประชาชนมีไฟฟ้าใช้เพียง พอกับความต้องการ	กองช่าง
3	อุดหนุนสำนักงานไฟฟ้า	เพื่อให้ประชาชนมีไฟฟ้า ใช้อย่างเพียงพอกับความ ต้องการ	จ่ายเป็นเงินอุดหนุนการไฟฟ้า ส่วนภูมิภาคขยายเขตไฟฟ้า สาธารณะแรงต่ำพร้อมสายดับ ภายในเขตเทศบาล	100,000	100,000	100,000	100,000	100,000	อุดหนุนเงินตาม ระยะเวลากำหนด	ประชาชนมีไฟฟ้าใช้เพียง พอกับความต้องการ	กองช่าง
4	โครงการติดตั้งไฟฟ้าส่องสว่างระบบ โซล่าเซลล์เลียบบทางหลวงแผ่นดิน หมายเลข 0211 บ้านแก้งไก่อ หมู่ที่ 3 บ้านเจื่อง หมู่ที่ 4	เพื่อให้เกิดความสว่างในชุมชน	ติดตั้งไฟฟ้าส่องสว่างระบบ โซล่าเซลล์เลียบบทางหลวง แผ่นดินหมายเลข 0211 บ้านแก้งไก่อ หมู่ที่ 3 บ้านเจื่อง หมู่ที่ 4	2,100,000	2,100,000	2,100,000	2,100,000	2,100,000	ติดตั้งครบ 100%	ประชาชนได้รับความ ปลอดภัยในการเดินทาง ตอนกลางคืน	กองช่าง

แผนพัฒนาท้องถิ่น พ.ศ. 2566 - 2570

เทศบาลตำบลสังคม

ยุทธศาสตร์จังหวัดหนองคายที่ 2 ยกระดับมาตรฐาน การผลิต การค้า การลงทุน การท่องเที่ยวและการบริการมุ่งสู่ประชาคมอาเซียน

ยุทธศาสตร์การพัฒนาขององค์กรปกครองส่วนท้องถิ่นในเขตจังหวัดหนองคาย ที่ 1 การพัฒนาและปรับปรุงโครงสร้างพื้นฐานเพื่อรองรับการขับเคลื่อนเศรษฐกิจพอเพียง

1 ยุทธศาสตร์การพัฒนา ด้านโครงสร้างพื้นฐานและผังเมือง

1.2 แนวทางการพัฒนาปรับปรุงและติดตั้งไฟฟ้า-น้ำประปา สาธารณะ

ที่	โครงการ	วัตถุประสงค์	เป้าหมาย	งบประมาณ (บาท) และที่มา					ตัวชี้วัด ( KPI )	ผลที่คาดว่าจะได้รับ	หน่วยงาน ที่รับผิดชอบ
				2566	2567	2568	2569	2570			
5	โครงการขยายเขตสายดับระบบไฟฟ้าส่องสว่างเลียบบางหลวงแผ่นดินหมายเลข 0211 บ้านสังคม หมู่ที่ 1 และหมู่ที่ 2	เพื่อให้เกิดความสว่างในชุมชน	ขยายเขตสายดับระบบไฟฟ้าส่องสว่างเลียบบางหลวงแผ่นดินหมายเลข 0211 บ้านสังคม หมู่ที่ 1 และ หมู่ที่ 2	100,000	100,000	100,000	100,000	100,000	ติดตั้งครบ 100%	ประชาชนได้รับความปลอดภัยในการเดินทางตอนกลางคืน	กองช่าง
<b>งบประมาณรวมทั้งสิ้น</b>				2,500,000	2,500,000	2,500,000	2,500,000	2,500,000			



รายละเอียดโครงการพัฒนา  
แผนพัฒนาท้องถิ่น พ.ศ. 2566 - 2570  
เทศบาลตำบลสังคม

ผ . 02

ยุทธศาสตร์จังหวัดหนองคายที่ 2 ยกระดับมาตรฐาน การผลิต การค้า การลงทุน การท่องเที่ยวและการบริการมุ่งสู่ประชาคมอาเซียน

ยุทธศาสตร์การพัฒนาขององค์กรปกครองส่วนท้องถิ่นในเขตจังหวัดหนองคาย ที่ 1 การพัฒนาและปรับปรุงโครงสร้างพื้นฐานเพื่อรองรับการขับเคลื่อนเศรษฐกิจพอเพียง

1. ยุทธศาสตร์การพัฒนา ด้านโครงสร้างพื้นฐานและผังเมือง

1.3 แนวทางการพัฒนาระบบจราจรในเขตชุมชน

ที่	โครงการ	วัตถุประสงค์	เป้าหมาย	งบประมาณ (บาท) และที่มา					ตัวชี้วัด ( KPI )	ผลที่คาดว่าจะได้รับ	หน่วยงาน ที่รับผิดชอบ
				2566	2567	2568	2569	2570			
1	โครงการป้องกันและลดอุบัติเหตุทางถนนในช่วงเทศกาลวันปีใหม่	เพื่อตั้งด่านอำนวยความสะดวกจราจรประชาสัมพันธ์การใช้รถใช้ถนนให้แก่ประชาชนและนักท่องเที่ยวในช่วงวันปีใหม่นี้	ตั้งด่านอำนวยความสะดวกจราจรประชาสัมพันธ์การใช้รถใช้ถนนให้แก่ประชาชนและนักท่องเที่ยวอย่างน้อย 7 วันในช่วงวันเทศกาล	20,000	20,000	20,000	20,000	20,000	ไม่มีอุบัติเหตุถึงขั้นเสียชีวิต	ประชาชนได้รับการช่วยเหลืออย่างทันท่วงที่หากเกิดอุบัติเหตุหรือต้องการความช่วยเหลือ	สำนักปลัด
2	โครงการป้องกันและลดอุบัติเหตุทางถนนในช่วงเทศกาลวันสงกรานต์	เพื่อตั้งด่านอำนวยความสะดวกจราจรประชาสัมพันธ์การใช้รถใช้ถนนให้แก่ประชาชนและนักท่องเที่ยวในช่วงเทศกาลวันสงกรานต์	ตั้งด่านอำนวยความสะดวกจราจรประชาสัมพันธ์การใช้รถใช้ถนนให้แก่ประชาชนและนักท่องเที่ยวอย่างน้อย 7 วันในช่วงวันเทศกาล	20,000	20,000	20,000	20,000	20,000	ไม่มีอุบัติเหตุถึงขั้นเสียชีวิต	ประชาชนได้รับการช่วยเหลืออย่างทันท่วงที่หากเกิดอุบัติเหตุหรือต้องการความช่วยเหลือ	สำนักปลัด
3	โครงการจัดซื้อไฟเตือนกระพริบพร้อมอุปกรณ์ในการติดตั้ง	เพื่อลดปัญหาการเกิดอุบัติเหตุภายในเขตชุมชน	จัดซื้อไฟเตือนกระพริบสีเหลืองพร้อมอุปกรณ์ในการติดตั้งบริเวณจุดเสี่ยงการเกิดอุบัติเหตุ จำนวน ๔ จุด เหตุภายในเขตเทศบาลฯ	120,000	0	0	0	0	จำนวนอุบัติเหตุในจุดเสี่ยงลดลง ไม่ต่ำกว่า 10% ของปีที่ผ่านมา	สามารถลดปัญหาการเกิดอุบัติเหตุภายในเขตชุมชนลดลงได้	สำนักปลัด

รายละเอียดโครงการพัฒนา  
แผนพัฒนาท้องถิ่น พ.ศ. 2566 - 2570  
เทศบาลตำบลสังคม

ผ . 02

ยุทธศาสตร์จังหวัดหนองคายที่ 2 ยกระดับมาตรฐาน การผลิต การค้า การลงทุน การท่องเที่ยวและการบริการมุ่งสู่ประชาคมอาเซียน

ยุทธศาสตร์การพัฒนาขององค์กรปกครองส่วนท้องถิ่นในเขตจังหวัดหนองคาย ที่ 1 การพัฒนาและปรับปรุงโครงสร้างพื้นฐานเพื่อรองรับการขับเคลื่อนเศรษฐกิจพอเพียง

1. ยุทธศาสตร์การพัฒนา ด้านโครงสร้างพื้นฐานและผังเมือง

1.3 แนวทางการพัฒนาระบบจราจรในเขตชุมชน

ที่	โครงการ	วัตถุประสงค์	เป้าหมาย	งบประมาณ (บาท) และที่มา					ตัวชี้วัด ( KPI )	ผลที่คาดว่าจะได้รับ	หน่วยงาน ที่รับผิดชอบ
				2566	2567	2568	2569	2570			
4	โครงการจัดทำป้ายประชาสัมพันธ์จราจร/ป้ายเขตผ่อนผัน	เพื่อจัดทำป้ายประชาสัมพันธ์จราจร/ป้ายเขตผ่อนผัน	จัดทำป้ายประชาสัมพันธ์จราจร/ป้ายเขตผ่อนผัน	20,000	0	0	0	0	ติดตั้งป้ายครบ 50% ของจุดเสี่ยงทุกจุด	จัดทำป้ายประชาสัมพันธ์จราจร/ป้ายเขตผ่อนผัน	สำนักปลัด/
5	โครงการฝึกอบรมให้ความรู้ด้านการจราจร	อบรมให้ความรู้ความเข้าใจเกี่ยวกับกฎหมายจราจร มารยาทในการขับขี่ และสร้างจิตสำนึกในเรื่องความปลอดภัยในการใช้รถใช้ถนน	ประชาชนในเขตเทศบาล	30,000	30,000	30,000	30,000	30,000	กลุ่มเป้าหมายเข้าร่วมโครงการไม่น้อยกว่า 80%	ประชาชนมีความรู้ ความเข้าใจเกี่ยวกับกฎหมายจราจร มารยาทในการขับขี่	สำนักปลัด
6	โครงการเพิ่มประสิทธิภาพการบริการงานจราจร	เพื่อใช้ในการแจ้งเตือนประชาชนผู้ใช้นถนนเพื่อเพิ่มประสิทธิภาพและการปฏิบัติงาน	จัดซื้อไฟกระพริบแบบโซล่าเซลล์ พร้อมติดตั้ง	350,000	0	0	0	0	ร้อยละ 80 ของประชาชนมีความพึงพอใจต่อการเพิ่มประสิทธิภาพและการบริการงานจราจร	ประชาชนผู้ใช้รถใช้ถนนมีเครื่องมือสำหรับแจ้งเตือนที่มีประสิทธิภาพประชาชนได้รับความปลอดภัยในการใช้ถนน และเกิดความพึงพอใจสูงสุด	สำนักปลัด (งานป้องกัน)
<b>งบประมาณรวมทั้งสิ้น</b>				560,000	70,000	70,000	70,000	70,000			

รายละเอียดโครงการพัฒนา  
แผนพัฒนาท้องถิ่น พ.ศ. 2566-2570  
เทศบาลตำบลสังคม

ผ . 02

ยุทธศาสตร์จังหวัดหนองคายที่ 2 ยกระดับมาตรฐาน การผลิต การค้า การลงทุน การท่องเที่ยวและการบริการมุ่งสู่ประชาคมอาเซียน

ยุทธศาสตร์การพัฒนาขององค์กรปกครองส่วนท้องถิ่นในเขตจังหวัดหนองคาย ที่ 1 การพัฒนาและปรับปรุงโครงสร้างพื้นฐานเพื่อรองรับการขับเคลื่อนเศรษฐกิจพอเพียง

1. ยุทธศาสตร์การพัฒนา ด้านโครงสร้างพื้นฐานและผังเมือง

1.4 แนวทางการพัฒนาการปรับปรุงภูมิทัศน์พื้นที่สาธารณะให้เกิดประโยชน์

ที่	โครงการ	วัตถุประสงค์	เป้าหมาย	งบประมาณ (บาท) และที่มา					ตัวชี้วัด ( KPI )	ผลที่คาดว่าจะได้รับ	หน่วยงาน ที่รับผิดชอบ
				2566	2567	2568	2569	2570			
1	โครงการจัดทำสวนสาธารณะ พื้นที่สาธารณะประโยชน์ ในเขต เทศบาลตำบลสังคม	เพื่อจัดทำสวนสวนสาธารณะ ให้เป็นสถานที่พักผ่อน และออก กำลังกายสำหรับประชาชน และนักท่องเที่ยว	จัดทำสวนสาธารณะในพื้นที่ สาธารณะประโยชน์ภายในเขต เทศบาล	0	2,000,000	0	0	0	มีสวนสาธารณะ จำนวน 1 แห่ง	เทศบาลฯ มีสวนสวนสาธารณะ สถานที่พักผ่อน และออก กำลังกาย สำหรับประชาชน และนักท่องเที่ยว	กองช่าง
2	โครงการปรับปรุงภูมิทัศน์บริเวณรอบๆ อาคารสำนักงานเทศบาลตำบลสังคม	เพื่อจัดพื้นที่ทำงานให้น่าอยู่ เหมาะสมแก่การติดต่อราชการ เพื่อให้เกิดความเป็นระเบียบ เรียบร้อย	สำนักงานเทศบาลตำบลสังคม	30,000	30,000	30,000	30,000	30,000	ประชาชนให้คะแนน ความพึงพอใจเรื่อง สถานที่ไม่ต่ำกว่า 80 %	ประชาชนและผู้มาติดต่อ ราชการ เกิดความประทับใจ ในความสวยงาม	สำนักปลัด
3	โครงการปรับปรุงภูมิทัศน์ ตามแนว ตลิ่งริมแม่น้ำโขง ในเขตเทศบาล ตำบลสังคม	เพื่อให้ประชาชนทั่วไป-นักท่องเที่ยว ที่เดินทางผ่านไปมาเกิดความ ประทับใจในความสวยงาม ซึ่งเป็น การส่งเสริมการท่องเที่ยวในเขต เทศบาลเพื่อปรับปรุงเป็นพื้นที่ ออกกำลังกาย	เพื่อปรับปรุงภูมิทัศน์ ตามแนว ตลิ่งริมแม่น้ำโขง ในเขตเทศบาลฯ ปรับปรุงเป็นพื้นที่ออกกำลังกาย	20,000	20,000	20,000	20,000	20,000	ดำเนินการให้แล้วเสร็จ ทั้ง 4 ชุมชน	นักท่องเที่ยว และประชาชน มีความประทับใจ ประชาชน มีสถานที่ออกกำลังกาย มีสถานที่พักผ่อนหย่อนใจเพิ่มขึ้น	กองช่าง
<b>งบประมาณรวมทั้งสิ้น</b>				50,000	2,050,000	50,000	50,000	50,000			

รายละเอียดโครงการพัฒนา  
แผนพัฒนาท้องถิ่น พ.ศ. 2566-2570  
เทศบาลตำบลสังคม

ผ . 02

ยุทธศาสตร์จังหวัดหนองคายที่ 2 ยกระดับมาตรฐาน การผลิต การค้า การลงทุน การท่องเที่ยวและการบริการมุ่งสู่ประชาคมอาเซียน

ยุทธศาสตร์การพัฒนาขององค์กรปกครองส่วนท้องถิ่นในเขตจังหวัดหนองคาย ที่ 1 การพัฒนาและปรับปรุงโครงสร้างพื้นฐานเพื่อรองรับการขับเคลื่อนเศรษฐกิจพอเพียง

1. ยุทธศาสตร์การพัฒนา ด้านโครงสร้างพื้นฐานและผังเมือง

1.5 แนวทางการพัฒนาระบบระบายน้ำและงานชลประทาน

ที่	โครงการ	วัตถุประสงค์	เป้าหมาย	งบประมาณ (บาท) และที่มา					ตัวชี้วัด	ผลที่คาดว่าจะได้รับ	หน่วยงาน ที่รับผิดชอบ
				2566	2567	2568	2569	2570	( KPI )		
1	ค่าใช้จ่ายในการบำรุงรักษา ซ่อมแซมเครื่องสูบน้ำ สถานีสูบน้ำด้วยระบบไฟฟ้า	เพื่อเป็นค่าใช้จ่ายในการบำรุงรักษา ซ่อมแซมเครื่องสูบน้ำสถานีสูบน้ำด้วยระบบไฟฟ้าให้สามารถใช้งานได้อย่างมีประสิทธิภาพ เพื่อป้องกันและแก้ไขปัญหาภัยแล้ง	สถานีสูบน้ำด้วยระบบไฟฟ้า บ้านสังคม หมู่ที่ 2	100,000	100,000	100,000	100,000	100,000	เครื่องสูบน้ำสามารถใช้งานได้ 100%	เทศบาลฯ สามารถสูบน้ำให้เกษตรกรเพื่อบรรเทาปัญหาภัยแล้งได้อย่างมีประสิทธิภาพ	กองช่าง
<b>งบประมาณรวมทั้งสิ้น</b>				100,000	100,000	100,000	100,000	100,000			

รายละเอียดโครงการพัฒนา  
แผนพัฒนาท้องถิ่น พ.ศ.2566-2570  
เทศบาลตำบลสังคม

ผ . 02

ยุทธศาสตร์จังหวัดหนองคายที่ 4 พัฒนาคมน ชุมชน สังคม และสิ่งแวดล้อมให้เป็นเมืองน่าอยู่

ยุทธศาสตร์การพัฒนาขององค์กรปกครองส่วนท้องถิ่นในเขตจังหวัดหนองคาย ที่ 3 สร้างโอกาสให้กับประชาชนเพื่อลดการเหลื่อมล้ำและเพิ่มความมั่นคงในชีวิต

2.ยุทธศาสตร์การพัฒนาด้านทรัพยากรธรรมชาติและสิ่งแวดล้อม

2.1 แนวทางการพัฒนาสร้างจิตสำนึกและความตระหนักในการจัดการทรัพยากรธรรมชาติและสิ่งแวดล้อม

ที่	โครงการ	วัตถุประสงค์	เป้าหมาย	งบประมาณ (บาท) และที่มา					ตัวชี้วัด ( KPI )	ผลที่คาดว่าจะได้รับ	หน่วยงาน ที่รับผิดชอบ
				2566	2567	2568	2569	2570			
1	โครงการอาสาสมัครอนุรักษ์ ทรัพยากรธรรมชาติ	เพื่ออนุรักษ์ทรัพยากรธรรมชาติ จัดทำค่ายสิ่งแวดล้อมเยาวชน สิ่งแวดล้อม	จัดทำค่ายสิ่งแวดล้อมเยาวชน พิทักษ์สิ่งแวดล้อม	10,000	10,000	10,000	10,000	10,000	กลุ่มเป้าหมายเข้าร่วม ไม่น้อยกว่า 80 %	มีกลุ่มตัวแทนช่วยในการดูแลด้าน สิ่งแวดล้อมทรัพยากรธรรมชาติ	สาธารณสุขฯ
2	โครงการอนุรักษ์พันธุกรรมพืช อันเนื่องมาจากพระราชดำริ สมเด็จพระเทพฯ	เพื่อเป็นการส่งเสริมให้ประชาชน ตระหนักด้านการรักษาสิ่งแวดล้อม เพื่อเป็นการอนุรักษ์พันธุ์พื้นเมือง	จัดการฝึกอบรมตามโครงการ ฯ จัดกิจกรรมครบตาม แนวทางปฏิบัติโครงการ	50,000	50,000	50,000	50,000	50,000	จัดกิจกรรมได้ไม่ต่ำกว่า 1 ฐาน จาก 5 ฐาน	ประชาชนใส่ใจด้านสิ่งแวดล้อม มากยิ่งขึ้นสามารถเก็บรักษา พันธุ์พืชพื้นเมืองไว้ได้	สำนักปลัด ฯ
3	โครงการท้องถิ่นอาสา ปลูกป่า เฉลิมพระเกียรติ "จิตอาสา สร้างป่า รักษาเนา"	เพื่อจัดกิจกรรม ปลูกป่า ปลอ่ยพันธุ์ปลา เนื่องในวันสำคัญต่างๆ เพื่อเป็นการ	ประชาชน เยาวชน ในเขต เทศบาลเข้าร่วมกิจกรรม	30,000	30,000	30,000	30,000	30,000	กลุ่มเป้าหมายเข้าร่วม ไม่น้อยกว่า 80 %	ในเขตเทศบาลมีพื้นที่ป่าเพิ่มมากขึ้น ประชาชนมีจิตสำนึกในการรักษา	สำนักปลัด ฯ
4	โครงการส่งเสริมการมีส่วนร่วม ด้านสิ่งแวดล้อม (วันสิ่งแวดล้อมโลก)	เพื่อส่งเสริมให้ประชาชนในพื้นที่ ตระหนักถึงความสำคัญของการ อนุรักษ์สิ่งแวดล้อมสู่เมืองน่าอยู่ อย่างยั่งยืน	ปลูกต้นไม้ให้ได้ครัวเรือนละ 1 ต้น ชุมชนมีสิ่งประดิษฐ์ ด้านสิ่งแวดล้อม อย่างน้อย 1 งาน	50,000	50,000	50,000	50,000	50,000	ทุกครัวเรือนปลูกต้นไม้ ครบ 100 % มีสิ่งประดิษฐ์จากขยะ ทุกชุมชน	มีพื้นที่สีเขียวเพิ่มมากยิ่งขึ้น และประชาชนให้ความสำคัญ ด้านสิ่งแวดล้อม	กองสาธารณสุข

รายละเอียดโครงการพัฒนา  
แผนพัฒนาท้องถิ่น พ.ศ.2566-2570  
เทศบาลตำบลสังคม

ผ . 02

ยุทธศาสตร์จังหวัดหนองคายที่ 4 พัฒนาคมน ชุมชน สังคม และสิ่งแวดล้อมให้เป็นเมืองน่าอยู่

ยุทธศาสตร์การพัฒนาขององค์กรปกครองส่วนท้องถิ่นในเขตจังหวัดหนองคาย ที่ 3 สร้างโอกาสให้กับประชาชนเพื่อลดการเหลื่อมล้ำและเพิ่มความมั่นคงในชีวิต

2.ยุทธศาสตร์การพัฒนาด้านทรัพยากรธรรมชาติและสิ่งแวดล้อม

2.1 แนวทางการพัฒนาสร้างจิตสำนึกและความตระหนักในการจัดการทรัพยากรธรรมชาติและสิ่งแวดล้อม

ที่	โครงการ	วัตถุประสงค์	เป้าหมาย	งบประมาณ (บาท) และที่มา					ตัวชี้วัด	ผลที่คาดว่าจะได้รับ	หน่วยงานที่รับผิดชอบ
				2566	2567	2568	2569	2570	( KPI )		
5	โครงการจัดทำศูนย์เรียนรู้ทรัพยากรท้องถิ่น	เพื่อให้เทศบาลตำบลสังคมมีศูนย์เรียนรู้ทรัพยากรท้องถิ่น ที่เป็นเก็บรวบรวม รักษา และอนุรักษ์สถานที่ทรัพยากรต่างที่มีในชุม	ปรับปรุงและพัฒนาพื้นที่สาธารณประโยชน์ในชุมชนให้เป็นศูนย์เรียนรู้ทรัพยากรท้องถิ่น	30,000	30,000	30,000	30,000	30,000	มีศูนย์เรียนรู้ฯ จำนวน 1 ศูนย์	เทศบาลมีศูนย์เรียนรู้ทรัพยากรท้องถิ่นเพื่อเป็นแหล่งเก็บรวบรวมรักษา และอนุรักษ์ทรัพยากรต่างในชุม เพื่อให้ประชาชน	สำนักปลัด
<b>งบประมาณรวมทั้งสิ้น</b>				170,000	170,000	170,000	170,000	170,000			

รายละเอียดโครงการพัฒนา  
แผนพัฒนาท้องถิ่น พ.ศ. 2566-2570  
เทศบาลตำบลสังคม

ผ . 02

ยุทธศาสตร์จังหวัดหนองคายที่ 4 พัฒนาคมน ชุมชน สังคม และสิ่งแวดล้อมให้เป็นเมืองน่าอยู่

ยุทธศาสตร์การพัฒนาขององค์กรปกครองส่วนท้องถิ่นในเขตจังหวัดหนองคาย ที่ 3 สร้างโอกาสให้กับประชาชนเพื่อลดการเหลื่อมล้ำและเพิ่มความมั่นคงในชีวิต

2.ยุทธศาสตร์การพัฒนาด้านทรัพยากรธรรมชาติและสิ่งแวดล้อม

2.2 แนวทางการลดก๊าซเรือนกระจกและเพิ่มพื้นที่สีเขียว

ที่	โครงการ	วัตถุประสงค์	เป้าหมาย	งบประมาณ (บาท) และที่มา					ตัวชี้วัด ( KPI )	ผลที่คาดว่าจะได้รับ	หน่วยงาน ที่รับผิดชอบ
				2566	2567	2568	2569	2570			
1	โครงการส่งเสริมระบบสูบน้ำด้วยพลังงานแสงอาทิตย์สำหรับระบบประปาหมู่บ้าน	จัดอบรมส่งเสริมระบบสูบน้ำด้วยพลังงานแสงอาทิตย์สำหรับระบบประปาหมู่บ้าน	ประชาชนในเขตเทศบาลมีน้ำประปาใช้อุปโภคบริโภคและเป็นการลดการให้พลังงาน	0	50,000	0	0	0	กลุ่มเป้าหมายเข้าร่วมไม่น้อยกว่า 80 %	ประชาชนในเขตเทศบาลมีน้ำประปาใช้อุปโภคบริโภคและเป็นการลดการให้พลังงาน	สาธารณสุขฯ
2	โครงการอบรมการประหยัดและการเพิ่มประสิทธิภาพการใช้พลังงานในระดับครัวเรือน	จัดอบรมการประหยัดและการเพิ่มประสิทธิภาพการใช้พลังงานในระดับครัวเรือน	ประชาชนในเขตเทศบาล 1.ประหยัดค่าใช้จ่ายด้านพลังงานในครัวเรือน 2.เพิ่มประสิทธิภาพการใช้ พลังงาน	30,000	30,000	30,000	30,000	30,000	กลุ่มเป้าหมายเข้าร่วมไม่น้อยกว่า 80 %	ประหยัดค่าใช้จ่ายในครัวเรือน	สาธารณสุขฯ
3	โครงการอบรมส่งเสริมระบบผลิตแก๊สชีวภาพเพื่อลดขยะในครัวเรือน	จัดอบรมส่งเสริมระบบผลิตแก๊สชีวภาพเพื่อลดขยะในครัวเรือน	ประชาชนในเขตเทศบาล ประหยัดค่าใช้จ่ายด้านพลังงานในครัวเรือน และลดปริมาณขยะในครัวเรือน	50,000	0	0	30,000	0	กลุ่มเป้าหมายเข้าร่วมไม่น้อยกว่า 80 %	ประหยัดค่าใช้จ่ายในครัวเรือน ปริมาณขยะลดลง	สาธารณสุขฯ

รายละเอียดโครงการพัฒนา  
แผนพัฒนาท้องถิ่น พ.ศ. 2566-2570  
เทศบาลตำบลสังคม

ผ . 02

ยุทธศาสตร์จังหวัดหนองคายที่ 4 พัฒนาคมน ชุมชน สังคม และสิ่งแวดล้อมให้เป็นเมืองน่าอยู่

ยุทธศาสตร์การพัฒนาขององค์กรปกครองส่วนท้องถิ่นในเขตจังหวัดหนองคาย ที่ 3 สร้างโอกาสให้กับประชาชนเพื่อลดการเหลื่อมล้ำและเพิ่มความมั่นคงในชีวิต

2.ยุทธศาสตร์การพัฒนาด้านทรัพยากรธรรมชาติและสิ่งแวดล้อม

2.2 แนวทางการลดก๊าซเรือนกระจกและเพิ่มพื้นที่สีเขียว

ที่	โครงการ	วัตถุประสงค์	เป้าหมาย	งบประมาณ (บาท) และที่มา					ตัวชี้วัด ( KPI )	ผลที่คาดว่าจะได้รับ	หน่วยงาน ที่รับผิดชอบ
				2566	2567	2568	2569	2570			
4	โครงการอบรมกิจกรรมด้านพลังงานการผลิตและการใช้เตาหุงต้มประสิทธิภาพสูง	อบรมกิจกรรมด้านพลังงานการผลิตและการใช้เตาหุงต้มประสิทธิภาพสูง	ประชาชนในเขตเทศบาล ประหยัดค่าใช้จ่ายด้านพลังงาน ในครัวเรือน	0	0	0	50,000	0	กลุ่มเป้าหมายเข้าร่วม ไม่น้อยกว่า 80 %	ประหยัดค่าใช้จ่ายในครัวเรือน	สาธารณสุขฯ
5	โครงการสถานีพลังงานชุมชนเพื่อพัฒนาระบบฐานราก	ส่งเสริมการใช้พลังงานทดแทน	ประชาชนในเขตเทศบาล ประหยัดค่าใช้จ่ายด้านพลังงาน ในครัวเรือน	0	30,000	0	0	0	กลุ่มเป้าหมายเข้าร่วม ไม่น้อยกว่า 80 %	ประหยัดค่าใช้จ่ายในครัวเรือน	สาธารณสุขฯ
6	โครงการอบรมการผลิต และใช้งานเตาเผาถ่าน 200 ลิตร แบบตั้ง	อบรมวิธีการผลิตและใช้งานเตาเผาถ่าน 200 ลิตร	ประชาชนในเขตเทศบาล ประหยัดค่าใช้จ่ายด้านพลังงาน ในครัวเรือน	0	0	30,000	0	0	กลุ่มเป้าหมายเข้าร่วม ไม่น้อยกว่า 80 %	ประหยัดค่าใช้จ่ายในครัวเรือน เพิ่มรายได้ให้กับครัวเรือน	สาธารณสุขฯ
7	โครงการอบรมการผลิตและใช้งานเตาอังโล่ (เตา ประหยัดพลังงาน)	จัดอบรมวิธีการผลิตและใช้งานเตาเผาถ่านอังโล่	ประชาชนในเขตเทศบาล ประหยัดค่าใช้จ่ายด้านพลังงาน ในครัวเรือน	30,000	0	0	0	0	กลุ่มเป้าหมายเข้าร่วม ไม่น้อยกว่า 80 %	ประหยัดค่าใช้จ่ายในครัวเรือน เพิ่มรายได้ให้กับครัวเรือน	สาธารณสุขฯ



รายละเอียดโครงการพัฒนา  
แผนพัฒนาท้องถิ่น พ.ศ. 2566-2570  
เทศบาลตำบลสังคม

ผ . 02

ยุทธศาสตร์จังหวัดหนองคายที่ 4 พัฒนาคมน ชุมชน สังคม และสิ่งแวดล้อมให้เป็นเมืองน่าอยู่

ยุทธศาสตร์การพัฒนาขององค์กรปกครองส่วนท้องถิ่นในเขตจังหวัดหนองคาย ที่ 3 สร้างโอกาสให้กับประชาชนเพื่อลดการเหลื่อมล้ำและเพิ่มความมั่นคงในชีวิต

2.ยุทธศาสตร์การพัฒนาด้านทรัพยากรธรรมชาติและสิ่งแวดล้อม

2.2 แนวทางการลดก๊าซเรือนกระจกและเพิ่มพื้นที่สีเขียว

ที่	โครงการ	วัตถุประสงค์	เป้าหมาย	งบประมาณ (บาท) และที่มา					ตัวชี้วัด ( KPI )	ผลที่คาดว่าจะได้รับ	หน่วยงาน ที่รับผิดชอบ
				2566	2567	2568	2569	2570			
8	โครงการส่งเสริมการใช้ หลอดไฟฟ้าประหยัด พลังงาน (LED)	สนับสนุนอุปกรณ์หลอดไฟฟ้าแบบประหยัด พลังงาน	ประชาชนในเขตเทศบาลประหยัดค่าใช้จ่ายด้านพลังงานในครัวเรือน	0	0	0	30,000	0	กลุ่มเป้าหมายเข้าร่วมไม่น้อยกว่า 80 %	ประหยัดค่าใช้จ่ายในครัวเรือน	สาธารณสุขฯ
9	โครงการอบรมสร้าง จิตสำนึกในการลดใช้พลังงาน	อบรมสร้าง จิตสำนึกในการลดใช้พลังงาน	เพื่อพัฒนาผู้นำให้เข้าใจในเรื่องการอนุรักษ์และ ประหยัดพลังงาน	0	0	0	30,000	0	กลุ่มเป้าหมายเข้าร่วมไม่น้อยกว่า 80 %	ผู้นำมีความรู้ความเข้าใจในเรื่องการอนุรักษ์และ	สาธารณสุขฯ
10	โครงการส่งเสริมการผลิตเทคโนโลยีพลังงานเพื่อสร้างอาชีพด้าน พลังงานในชุมชน	ส่งเสริมการผลิตและจำหน่ายเทคโนโลยีพลังงานในชุมชนลดการใช้พลังงาน ส่งเสริมการใช้พลังงาน ทดแทนพื้นที่ฟู สภาพแวดล้อม	เสริมสร้างอาชีพให้คนใน ชุมชนมีการใช้พลังงานทดแทนเพิ่มมากขึ้น	0	30,000	0	0	0	กลุ่มเป้าหมายเข้าร่วมไม่น้อยกว่า 80 %	เพิ่มรายได้ให้กับครัวเรือน	
11	ส่งเสริมการประหยัดพลังงานในสถานศึกษา	จัดอบรมให้ความรู้ในการอนุรักษ์และประหยัด พลังงานร่วมกับโรงเรียน	จัดอบรมให้ความรู้ในการอนุรักษ์และประหยัดพลังงานร่วมกับโรงเรียน ในพื้นที่	0	0	0	30,000	0	กลุ่มเป้าหมายเข้าร่วมไม่น้อยกว่า 80 %	ชุมชน เยาวชน ประชาชนได้รับความความเข้าใจในการอนุรักษ์และประหยัดในชุมชน	สาธารณสุขฯ
<b>งบประมาณรวมทั้งสิ้น</b>				110,000	140,000	60,000	200,000	30,000			

รายละเอียดโครงการพัฒนา  
แผนพัฒนาท้องถิ่น พ.ศ. 2566-2570  
เทศบาลตำบลสังคม

ผ . 02

ยุทธศาสตร์จังหวัดหนองคายที่ 4 พัฒนาคมน ชุมชน สังคม และสิ่งแวดล้อมให้เป็นเมืองน่าอยู่

ยุทธศาสตร์การพัฒนาขององค์กรปกครองส่วนท้องถิ่นในเขตจังหวัดหนองคาย ที่ 3 สร้างโอกาสให้กับประชาชนเพื่อลดการเหลื่อมล้ำและเพิ่มความมั่นคงในชีวิต

2.ยุทธศาสตร์การพัฒนาด้านทรัพยากรธรรมชาติและสิ่งแวดล้อม

2.3 แนวทางการพัฒนาระบบป้องกันมลภาวะทางอากาศและน้ำเสียที่มีประสิทธิภาพ

ที่	โครงการ	วัตถุประสงค์	เป้าหมาย	งบประมาณ (บาท) และที่มา					ตัวชี้วัด ( KPI )	ผลที่คาดว่าจะได้รับ	หน่วยงาน ที่รับผิดชอบ
				2566	2567	2568	2569	2570			
1	โครงการขุดลอกท่อระบายน้ำเสีย	เพื่อป้องกันการสะสมของตะกอนดินที่กีดขวางทางไหลของน้ำ ป้องกันโรคติดต่อ กลิ่นเหม็นจากน้ำเน่าเสีย	ขุดลอกได้มากกว่า 5 เส้นทางต่อปี	60,000	60,000	60,000	60,000	60,000	ขุดลอกแล้วเสร็จทุกเส้นทาง	ลดข้อร้องเรียนของประชาชนในพื้นที่น้ำไม่ท่วมขังป้องกันแหล่งเพาะพันธุ์ยุง และพาหะนำโรค	สาธารณสุข
2	โครงการอบรมการใช้ถังดักไขมันในครัวเรือน	เพื่อให้ประชาชนมีความรู้ความเข้าใจ ในการใช้ถังดักไขมันและฝึกทำถังดักไขมันใช้เองในครัวเรือน	มีประชาชนเข้าร่วมอบรมไม่ต่ำกว่า80 คน	30,000	30,000	30,000	30,000	30,000	ประชาชนเข้าร่วมอบรม 80 คนผ่านเกณฑ์ประเมิน 80%	มีถังดักไขมันใช้ทุกครัวเรือนโดยเฉพาะสถานประกอบการร้านอาหาร	สาธารณสุข
3	โครงการป้องกันมลพิษทางอากาศ	1. เพื่อรณรงค์ป้องกันการเผาวัชพืช 2. เพื่อลดการใช้ยานพาหนะ 3. เพื่อลดการปล่อยก๊าซเรือนกระจก 4. เพื่อสร้างเครือข่ายป้องกันไฟฟ้าชุมชน	จัดกิจกรรมอบรม รณรงค์ ทำแนวกันไฟพื้นที่ปกปัก ให้แก่ประชาชนในพื้นที่เขตเทศบาลตำบลสังคม	30,000	30,000	30,000	30,000	30,000	กลุ่มเป้าหมายเข้าร่วมไม่น้อยกว่า 80 %	ประชาชนในเขตเทศบาลมีส่วนร่วมในการลดการเกิดมลพิษทางอากาศและมีการจัดทำแนวกันไฟในพื้นที่ปกปัก	สาธารณสุข

รายละเอียดโครงการพัฒนา  
แผนพัฒนาท้องถิ่น พ.ศ. 2566-2570  
เทศบาลตำบลสังคม

ผ . 02

ยุทธศาสตร์จังหวัดหนองคายที่ 4 พัฒนาคมน ชุมชน สังคม และสิ่งแวดล้อมให้เป็นเมืองน่าอยู่

ยุทธศาสตร์การพัฒนาขององค์กรปกครองส่วนท้องถิ่นในเขตจังหวัดหนองคาย ที่ 3 สร้างโอกาสให้กับประชาชนเพื่อลดการเหลื่อมล้ำและเพิ่มความมั่นคงในชีวิต

2.ยุทธศาสตร์การพัฒนาด้านทรัพยากรธรรมชาติและสิ่งแวดล้อม

2.3 แนวทางการพัฒนาระบบป้องกันมลภาวะทางอากาศและน้ำเสียที่มีประสิทธิภาพ

ที่	โครงการ	วัตถุประสงค์	เป้าหมาย	งบประมาณ (บาท) และที่มา					ตัวชี้วัด ( KPI )	ผลที่คาดว่าจะได้รับ	หน่วยงาน ที่รับผิดชอบ
				2566	2567	2568	2569	2570			
4	โครงการป้องกันน้ำเสียชุมชน	1. เพื่อจัดการน้ำเสียจากชุมชน ครัวเรือนให้ถูกหลักสุขาภิบาลก่อนปล่อย ลงสู่แหล่งน้ำสาธารณะก่อนปล่อย 2. ตรวจสอบคุณภาพน้ำทิ้ง สู่สาธารณะ 3 เพื่อรณรงค์จัดทำถังดักไขมัน ใช้ในชุมชน ครัวเรือน 4. เพื่อควบคุมคุณภาพน้ำทิ้งให้ เป็นตามมาตรฐานกำหนด	เป้าหมาย น้ำทิ้งจากชุมชน ผ่านตามหลักเกณฑ์	30,000	30,000	30,000	30,000	30,000	เป้าหมาย น้ำทิ้งจากชุมชน ผ่านตามหลักเกณฑ์ มาตรฐานน้ำทิ้งกำหนด	เทศบาลมีการจัดการน้ำเสีย ก่อนปล่อยสู่ธรรมชาติ	สาธารณสุข
<b>งบประมาณรวมทั้งสิ้น</b>				150,000	150,000	150,000	150,000	150,000			

รายละเอียดโครงการพัฒนา  
แผนพัฒนาท้องถิ่น พ.ศ. 2566-2570  
เทศบาลตำบลสังคม

ผ . 02

ยุทธศาสตร์จังหวัดหนองคายที่ 4 พัฒนาคมน ชุมชน สังคม และสิ่งแวดล้อมให้เป็นเมืองน่าอยู่

ยุทธศาสตร์การพัฒนาขององค์กรปกครองส่วนท้องถิ่นในเขตจังหวัดหนองคาย ที่ 3 สร้างโอกาสให้กับประชาชนเพื่อลดการเหลื่อมล้ำและเพิ่มความมั่นคงในชีวิต

2.ยุทธศาสตร์พัฒนาด้านทรัพยากรธรรมชาติและสิ่งแวดล้อม

2.4 แนวทางการพัฒนาส่งเสริมการจัดการขยะแบบมีส่วนร่วมและระบบการจัดการขยะอย่างมีประสิทธิภาพ

ที่	โครงการ	วัตถุประสงค์	เป้าหมาย	งบประมาณ (บาท) และที่มา					ตัวชี้วัด	ผลที่คาดว่าจะได้รับ	หน่วยงานที่รับผิดชอบ
				2566	2567	2568	2569	2570	( KPI )		
1	โครงการประกวดสิ่งประดิษฐ์จากวัสดุเหลือใช้ภายในโรงเรียน	เพื่อส่งเสริมให้นักเรียนได้รับความรู้เรื่องการคัดแยกขยะ ส่งเสริมให้มีแนวความคิดสร้างสรรค์ในการลดปริมาณขยะ	มีสิ่งประดิษฐ์เหลือใช้เป็นนวัตกรรมใหม่อย่างน้อย 1 อย่าง	20,000	20,000	20,000	20,000	20,000	สิ่งประดิษฐ์จากขยะโรงเรียนละ 1 อย่าง	นักเรียนใช้วัสดุได้อย่างคุ้มค่า และช่วยกันอนุรักษ์สิ่งแวดล้อม	สาธารณสุขฯ
2	โครงการถนนปลอดถังขยะ	เพื่อให้ประชาชนมีความรู้เรื่องการจัดการขยะตระหนักและปรับเปลี่ยนพฤติกรรมกาทิ้งขยะ เพื่อลดปริมาณขยะมูลฝอย	ถนนในเขตเทศบาลปลอดถังขยะ	40,000	0	0	0	40,000	ถนนปลอดถังขยะ 100 %	ประชาชนมีการปรับเปลี่ยนพฤติกรรมในการทิ้งขยะมูลฝอย	สาธารณสุขฯ
3	โครงการส่งเสริมการมีส่วนร่วมลดขยะต้นทางและการจัดการสิ่งแวดล้อมสู่เมืองสิ่งแวดล้อมอย่างยั่งยืน	เพื่อเป็นการจัดการขยะให้ครบทั้ง 4 ประเภท เพื่อให้ประชาชนมีส่วนร่วมในการคัดแยกขยะ	ปริมาณขยะลดลง 5 % สิ่งแวดล้อมอย่างยั่งยืน	100,000	100,000	100,000	100,000	100,000	ปริมาณขยะลดลง 5% จากปีที่ผ่านมา	ประชาชนในเขตเทศบาลมีส่วนร่วมในการจัดการสิ่งแวดล้อม	สาธารณสุขฯ

รายละเอียดโครงการพัฒนา  
แผนพัฒนาท้องถิ่น พ.ศ. 2566-2570  
เทศบาลตำบลสังคม

ยุทธศาสตร์จังหวัดหนองคายที่ 4 พัฒนาคมน ชุมชน สังคม และสิ่งแวดล้อมให้เป็นเมืองน่าอยู่

ยุทธศาสตร์การพัฒนาขององค์กรปกครองส่วนท้องถิ่นในเขตจังหวัดหนองคาย ที่ 3 สร้างโอกาสให้กับประชาชนเพื่อลดการเหลื่อมล้ำและเพิ่มความมั่นคงในชีวิต

2.ยุทธศาสตร์การพัฒนาด้านทรัพยากรธรรมชาติและสิ่งแวดล้อม

2.4 แนวทางการพัฒนาส่งเสริมการจัดการขยะแบบมีส่วนร่วมและระบบการจัดการขยะอย่างมีประสิทธิภาพ

ที่	โครงการ	วัตถุประสงค์	เป้าหมาย	งบประมาณ (บาท) และที่มา					ตัวชี้วัด ( KPI )	ผลที่คาดว่าจะได้รับ	หน่วยงาน ที่รับผิดชอบ
				2566	2567	2568	2569	2570			
4	โครงการพัฒนาศักยภาพคณะกรรมการกองทุนฌาปนกิจจากขยะรีไซเคิลเทศบาลตำบลสังคม	เพื่อเพิ่มทักษะการคัดแยกขยะให้กับประชาชนของกองทุนฯ คณะกรรมการ และลดปริมาณขยะ	มีการจัดอบรมแลกเปลี่ยนเรียนรู้ประสบการณ์ของจุดรับซื้อแต่ละชุมชนอย่างน้อยปีละ 1 ครั้ง	30,000	30,000	30,000	30,000	30,000	สามารถประเมินราคาขยะได้ถูกต้อง 100 %	กองทุนมีความมั่นคง เกิดการมีส่วนร่วมของทุกภาคส่วนอย่างแท้จริง และปริมาณขยะลดลง	สาธารณสุขฯ
5	โครงการคัดแยกขยะในโรงเรียน	เพื่อส่งเสริมให้นักเรียนได้เรียนรู้	นักเรียนโรงเรียนในเขตเทศบาล	20,000	20,000	20,000	20,000	20,000	นักเรียนเข้าร่วมกิจกรรมไม่น้อยกว่า	นักเรียนมีการคัดแยกขยะ ปริมาณขยะลดลง	กองสาธารณสุข
6	โครงการขยายแนวร่วมการจัดการขยะ	เพื่อกระตุ้นให้ประชาชนในพื้นที่คัดแยกขยะเพื่อลดปริมาณขยะ	ประชาชนสมัครเป็นสมาชิก 50 %	30,000	30,000	30,000	30,000	30,000	จำนวนครัวเรือนสมัครเป็นสมาชิกกองทุนเพิ่มไม่ต่ำกว่า 50 % ของครัวเรือนทั้งหมด	ปริมาณขยะลดลงประชาชนตระหนักเรื่องการจัดการคัดแยกขยะ	สาธารณสุขฯ
7	ค่าใช้จ่ายในการกำจัดขยะมูลฝอยตามหลักวิชาการ	เพื่อเป็นค่าบริหารจัดการขยะมูลฝอยตามหลักสุขาภิบาล	ปริมาณขยะส่งกำจัด เทียบกับขยะที่เกิดขึ้น มากกว่า 98% (ปริมาณขยะที่เกิดขึ้นจากการคำนวณ)	600,000	600,000	600,000	600,000	600,000	ปริมาณขยะถูกส่งกำจัดไม่ต่ำกว่า 98 % ของขยะที่เกิดขึ้น	ชุมชนในเขตเทศบาลปราศจากขยะและสามารถกำจัดขยะได้ตามหลักสุขลักษณะ	สาธารณสุขฯ

รายละเอียดโครงการพัฒนา  
แผนพัฒนาท้องถิ่น พ.ศ. 2566-2570  
เทศบาลตำบลสังคม

ผ . 02

ยุทธศาสตร์จังหวัดหนองคายที่ 4 พัฒนาคมน ชุมชน สังคม และสิ่งแวดล้อมให้เป็นเมืองน่าอยู่

ยุทธศาสตร์การพัฒนาขององค์กรปกครองส่วนท้องถิ่นในเขตจังหวัดหนองคาย ที่ 3 สร้างโอกาสให้กับประชาชนเพื่อลดการเหลื่อมล้ำและเพิ่มความมั่นคงในชีวิต

2.ยุทธศาสตร์การพัฒนาด้านทรัพยากรธรรมชาติและสิ่งแวดล้อม

2.4 แนวทางการพัฒนาส่งเสริมการจัดการขยะแบบมีส่วนร่วมและระบบการจัดการขยะอย่างมีประสิทธิภาพ

ที่	โครงการ	วัตถุประสงค์	เป้าหมาย	งบประมาณ (บาท) และที่มา					ตัวชี้วัด	ผลที่คาดว่าจะได้รับ	หน่วยงานที่รับผิดชอบ
				2566	2567	2568	2569	2570	( KPI )		
8	อุดหนุนโครงการการจัดการขยะต้นทาง	เพื่อดำเนินการคัดแยกขยะตามหลัก 3RS ตั้งแต่ต้นทาง เช่น การจัดหาวัสดุอุปกรณ์ในการคัดแยกขยะ การรณรงค์การให้ความรู้การจัดทำสื่อประชาสัมพันธ์ การจัดทำเครื่องมือ อุปกรณ์วิธีการคัดแยกขยะในชุมชน	เพื่อเป็นเงินอุดหนุนชุมชนในเขตเทศบาลดำเนินการคัดแยกขยะตามหลัก 3RS ตั้งแต่ต้นทาง	30,000	30,000	30,000	30,000	30,000	ขยะในชุมชนลดลงจากเดิมไม่น้อยกว่า5%	ประชาชนมีการคัดแยกขยะและขยะในชุมชนลดลง	สาธารณสุข
9	โครงการบริหารจัดการขยะ	เพื่อให้มีกระบวนการคัดแยกขยะจัดการขยะต้นทางและกลางทางเพื่อเพิ่มมูลค่าขยะ	ลดปริมาณขยะไม่ต่ำกว่า 30% จากปี 2565	0	200,000	0	200,000	0	ปริมาณขยะลดลง 30%	ประชาชนมีการคัดแยกขยะและขยะในชุมชนลดลง	สาธารณสุข
<b>งบประมาณรวมทั้งสิ้น</b>				870,000	830,000	830,000	830,000	870,000			