



แผนพัฒนาท้องถิ่น (พ.ศ. ๒๕๖๖-๒๕๗๐)



www.sang-khom.go.th

เทศบาลตำบลสังคม
อำเภอสังคม จังหวัดหนองคาย



ประกาศเทศบาลตำบลสังคม
เรื่อง ประกาศใช้แผนพัฒนาท้องถิ่น พ.ศ. ๒๕๖๖-๒๕๗๐

.....

ตามที่เทศบาลตำบลสังคม ได้จัดทำแผนพัฒนาท้องถิ่น พ.ศ. ๒๕๖๖ - ๒๕๗๐ ตามระเบียบกระทรวงมหาดไทยว่าด้วยการจัดทำแผนพัฒนาขององค์กรปกครองส่วนท้องถิ่น พ.ศ. ๒๕๔๘ แก้ไขเพิ่มเติม (ฉบับที่ ๓) พ.ศ. ๒๕๖๑ ประกอบกับหนังสือกระทรวงมหาดไทย ด่วนที่สุดที่ มท ๐๘๑๐.๓/ว๗๔๖๗ ลงวันที่ ๑๔ ธันวาคม ๒๕๖๓ เรื่องแนวทางการจัดทำแผนขององค์กรปกครองส่วนท้องถิ่น (พ.ศ.๒๕๖๖-๒๕๗๐) ซึ่งผ่านความเห็นชอบของคณะกรรมการสนับสนุนการจัดทำแผนพัฒนาท้องถิ่นเทศบาลตำบลสังคมโดยได้รับความเห็นชอบจากคณะกรรมการพัฒนาท้องถิ่น แล้วนั้น

เพื่อให้การจัดทำแผนพัฒนาท้องถิ่นเทศบาลตำบลสังคม เป็นไปอย่างมีประสิทธิภาพแลปฏิบัติให้เป็นไปตามระเบียบกระทรวงมหาดไทยว่าด้วยการจัดทำแผนขององค์กรปกครองส่วนท้องถิ่น พ.ศ. ๒๕๔๘ แก้ไขเพิ่มเติม (ฉบับที่ ๓) พ.ศ. ๒๕๖๑ หมวด ๓ ข้อ ๑๗ (๔) จึงประกาศใช้แผนพัฒนาท้องถิ่น พ.ศ. ๒๕๖๖-๒๕๗๐ เพื่อใช้เป็นกรอบแนวทางในการพัฒนาท้องถิ่นต่อไป รายละเอียดตามเอกสารที่แนบมาพร้อมนี้

จึงประกาศให้ทราบโดยทั่วกัน

ประกาศ ณ วันที่ ๒๖ เดือนตุลาคม พ.ศ. ๒๕๖๔

(นายสุวิน คำภาพงษา)
นายกเทศมนตรีตำบลสังคม

คำนำ

การจัดทำแผนพัฒนาท้องถิ่น ถือเป็นอำนาจหน้าที่ขององค์กรปกครองส่วนท้องถิ่น เพื่อใช้เป็นกรอบและแนวทางในการบริหารงาน การพัฒนาและการแก้ไขปัญหา ตลอดจนตอบสนองความต้องการของประชาชน โดยการมีส่วนร่วมทางภาครัฐ ภาคเอกชน และประชาชน ตามระเบียบกระทรวงมหาดไทยว่าด้วยการจัดทำแผนขององค์กรปกครองส่วนท้องถิ่น พ.ศ. ๒๕๔๘ และที่แก้ไขเพิ่มเติม (ฉบับที่ ๓) พ.ศ. ๒๕๖๑ ซึ่งต้องมีความสอดคล้องกับแผนพัฒนาเศรษฐกิจและสังคมแห่งชาติ ยุทธศาสตร์ชาติ ๒๐ ปี นโยบายรัฐบาล นโยบายกระทรวงมหาดไทยแผนพัฒนาจังหวัด/กลุ่มจังหวัด ให้เกิดความเชื่อมโยงและเป็นไปในทิศทางเดียวกันอย่างมีประสิทธิภาพ เกิดความคุ้มค่า นำไปสู่ความมั่นคง มั่งคั่ง และยั่งยืน และเกิดประโยชน์สาธารณะสูงสุด

แผนพัฒนาท้องถิ่น พ.ศ. ๒๕๖๖-๒๕๗๐ ของเทศบาลตำบลสังคม เป็นเครื่องมือที่ช่วยให้การบริหารงาน และการดำเนินงานของเทศบาลตำบลสังคม บรรลุวัตถุประสงค์และเป้าหมายที่ตั้งไว้ได้อย่างมีประสิทธิภาพ สามารถตอบสนองความต้องการของประชาชนในเขตเทศบาลตำบลสังคมได้เป็นอย่างดี เทศบาลตำบลสังคมหวังเป็นอย่างยิ่งว่า แผนพัฒนาท้องถิ่น พ.ศ. ๒๕๖๖-๒๕๗๐ ของเทศบาลตำบลสังคมจะเกิดประโยชน์สูงสุดต่อประชาชนต่อไป

แผนพัฒนาท้องถิ่น พ.ศ.๒๕๖๖-๒๕๗๐ เทศบาลตำบลสังคม อำเภอสังคม จังหวัดหนองคาย

ส่วนที่ ๑ สภาพทั่วไปและข้อมูลพื้นฐาน

๑. ด้านกายภาพ

ประวัติความเป็นมาของเทศบาลตำบลสังคม ชุมชนเดิมอพยพมาจากบ้านปอแต่น บ้านแก่นท้าว บ้านสารคาม ประเทศลาว โดยมาตั้งเป็น ๓ ชุมชนได้แก่ บ้านม่วง บ้านสังคม บ้านแก้งไก่อ เดิมขึ้นกับอำเภอท่าบ่อ ต่อมาปี พ.ศ.๒๕๑๐ ได้รับการจัดตั้งเป็นกิ่งอำเภอและปี พ.ศ.๒๕๑๔ ได้รับการจัดตั้งเป็นอำเภอและวันที่ ๒๗ พฤศจิกายน พ.ศ.๒๕๑๖ ได้ประกาศจัดตั้งสุขาภิบาลสังคมขึ้นและได้รับการยกฐานะจากสุขาภิบาลเป็นเทศบาล เมื่อวันที่ ๒๕ พฤษภาคม ๒๕๔๒

๑.๑ ที่ตั้งและอาณาเขต

เทศบาลตำบลสังคม ตั้งอยู่หมู่ที่ ๑ ตำบลสังคม อำเภอสังคม จังหวัดหนองคาย ตั้งอยู่ทางทิศตะวันตกของจังหวัดหนองคาย ห่างจากตัวจังหวัดหนองคายประมาณ ๙๕ กิโลเมตร ตั้งอยู่ที่ค่าพิกัดระบบ UTM ๑๙๙๙๕๖๖ และ ๔๘ Q ๐๒๑๐๗๑๙ มีพื้นที่เขตเทศบาลประมาณ ๒.๑๐ ตารางกิโลเมตร

พื้นที่ส่วนใหญ่ภายในเขตเทศบาลฯ เป็นที่ตั้งของบ้านเรือนและอาคารพาณิชย์ หน่วยงานส่วนราชการต่างๆ ตลอดจนจวนร้านค้าส่งร้านค้าปลีก ร้านขายวัสดุก่อสร้าง เครื่องเขียน แบบพิมพ์ต่างๆ ร้านค้า การเกษตรและสินค้าเบ็ดเตล็ดทั่วไปเป็นต้น

ซึ่งเป็นที่ตั้งของเทศบาลตำบลสังคม มีอาณาเขตติดต่อดังนี้

ทิศเหนือ	ติดต่อกับ แม่น้ำโขง	ค่าพิกัด	๔๘Q	๐๒๑๒๑๘๖	UTM	๑๙๙๘๑๒๓
ทิศใต้	ติดต่อกับ ตำบลแก้งไก่อ	ค่าพิกัด	๔๘Q	๐๒๑๑๑๙๖	UTM	๑๙๙๘๙๙๒
ทิศตะวันออก	ติดต่อกับ ตำบลผาตั้ง	ค่าพิกัด	๔๘Q	๐๒๑๓๗๔๖	UTM	๑๙๙๗๗๔๐
ทิศตะวันตก	ติดต่อกับ ตำบลสังคม	ค่าพิกัด	๔๘Q	๐๒๑๐๗๔๒	UTM	๑๙๙๙๐๖๔

๑.๒ สภาพภูมิประเทศ

ภูมิประเทศโดยส่วนใหญ่เป็นที่ลุ่มสลับที่ดอน มีภูเขาล้อมรอบลาดเอียงลงแม่น้ำโขง ทางด้านทิศตะวันออกและทิศเหนือ ทำให้พื้นที่ตรงกลางเป็นแอ่งต่ำระบายน้ำไม่ค่อยดี ทำให้เกิดน้ำท่วมขังในช่วงเดือนสิงหาคม - เดือนกันยายน ของทุกปี

๑.๓ สภาพภูมิอากาศ

สภาพภูมิอากาศ แบ่งออกเป็น ๓ ฤดูกาล

ฤดูร้อน เริ่มประมาณกลางเดือน กุมภาพันธ์ ไปจนถึงเดือนพฤษภาคมภูมิอากาศแห้งแล้งมากโดยเฉพาะในช่วงเดือน เมษายน มีอุณหภูมิสูงเฉลี่ยประมาณ ๔๒ องศาเซลเซียส

ฤดูฝน เริ่มประมาณเดือนพฤษภาคม หรือต้นเดือนมิถุนายนไปสิ้นสุดเดือนตุลาคม ฝนที่ตกมากในพื้นที่ส่วนใหญ่ได้รับอิทธิพลจากพายุดีเปรสชันซึ่งเคลื่อนมาจากทะเลจีนใต้ทางอ่าวตังเกี๋ย ผ่านเวียดนามเข้ามาในภาคอีสาน ฝนตกมากที่สุดในเดือนกันยายน

ฤดูหนาว เริ่มประมาณเดือนตุลาคม ไปสิ้นสุดเดือนกุมภาพันธ์ โดยอุณหภูมิเฉลี่ยของเดือนที่หนาวที่สุด คือ เดือนธันวาคม ถึง มกราคม เฉลี่ยประมาณ ๑๐ องศาเซลเซียส

๑.๔ ลักษณะของดิน

ลักษณะภูมิประเทศโดยทั่วไปเป็นที่ราบลุ่มสลับที่ดอน สภาพดินโดยทั่วไปเป็นดินร่วนปนดินทราย เนื่องจากมีแหล่งน้ำอุดมสมบูรณ์ บริเวณโดยรอบของเขตเทศบาลตำบลสังคมจึงเหมาะสำหรับการเกษตร เช่น ทำไร่ข้าวโพด ทำนา ทำสวนยางพารา ไร้สับปะรด กล้าย

๑.๕ ลักษณะของแหล่งน้ำ

มีแม่น้ำไหลผ่าน ๑ สายคือ แม่น้ำโขงเป็นแม่น้ำสายหลักที่ประชาชนในเขตอำเภอสังคมใช้เป็นแหล่งอาหารและใช้ในการอุปโภค บริโภคตลอดปี ส่วนลำห้วยมีทั้งหมด ๔ แห่ง คือ ลำห้วยหูลิงลำห้วยจาน ลำห้วยน้ำโสมและลำห้วยค้อ แหล่งกักเก็บน้ำประกอบด้วย หนองบัว มีพื้นที่กักเก็บน้ำ ประมาณ ๒,๐๐๐ ลบ.ม. และหนองเทา มีพื้นที่กักเก็บน้ำประมาณ ๔,๔๐๐ ลบ.ม.

๑.๖ ลักษณะของไม้และป่าไม้

พื้นที่เป็นป่าเขาซึ่งเป็นป่าธรรมชาติ ลักษณะพืชพันธุ์ธรรมชาติโดยทั่วไป มีลักษณะเป็นป่าไม้เต็งรังป่าไม้เบญจพรรณและป่าโป่งแบบป่าไม้ผลัดใบ

๒. ด้านการเมือง/การปกครอง

๒.๑ เขตการปกครองเทศบาลตำบลสังคม

เทศบาลตำบลสังคมอยู่ในเขตการปกครองอำเภอสังคม จังหวัดหนองคาย ประกอบขึ้นด้วยพื้นที่ในเขตการปกครองของตำบล ๒ ตำบลประกอบด้วย ตำบลสังคมและตำบลแก้งไก่อในเขตเทศบาลตำบลสังคม ประกอบด้วยชุมชน/หมู่บ้านจำนวน ๔ ชุมชน ได้แก่บ้านสังคม หมู่ที่ ๑ และบ้านสังคม หมู่ที่ ๒ ตำบลสังคม อำเภอสังคม จังหวัดหนองคาย บ้านแก้งไก่อ หมู่ที่ ๓ และบ้านเจื่อง หมู่ที่ ๔ ตำบลแก้งไก่อ อำเภอสังคม จังหวัดหนองคาย

๒.๒ ด้านการเมือง/การปกครอง

การบริหาร

เทศบาลเป็นการจัดรูปแบบการปกครองท้องถิ่นรูปแบบหนึ่ง ที่ต้องการให้ประชาชนมีส่วนร่วมในการปกครองและการพัฒนาท้องถิ่นของตนเอง โดยให้ราษฎรในท้องถิ่นเลือกตั้งคณะบุคคล ในท้องถิ่นมาคณะหนึ่งตามกฎหมายเพื่อเป็นตัวแทนของประชาชนในท้องถิ่น คือ สมาชิกสภาเทศบาล (ส.ท.)

องค์กรเทศบาล ประกอบด้วยคณะผู้บริหารและสภาเทศบาล

คณะผู้บริหาร ประกอบด้วยนายกเทศมนตรีและคณะผู้บริหารมีจำนวนตามที่บัญญัติไว้ในพระราชบัญญัติเทศบาล พ.ศ.๒๔๙๖ แก้ไขเพิ่มเติมถึง พ.ศ.๒๕๔๖ คณะผู้บริหารท้องถิ่นชุดปัจจุบัน (พ.ศ.๒๕๖๔) ประกอบด้วยนายกเทศมนตรี จำนวน ๑ คนรองนายกเทศมนตรี จำนวน ๒ คนที่ปรึกษานายกเทศมนตรี จำนวน ๑ คน และเลขาธิการนายกเทศมนตรี จำนวน ๑ คน ทำหน้าที่ควบคุมรับผิดชอบในการบริหารกิจการของเทศบาลตำบลสังคม ประกอบด้วย

๑. นายสุวิน	คำภาพงษา	นายกเทศมนตรีตำบลสังคม
๒. นายธันวา	ลิธรรมมา	รองนายกเทศมนตรีตำบลสังคม
๓. นายเสถียร	มีมาตี	รองนายกเทศมนตรีตำบลสังคม
๔. นายประคอง	คันที	ที่ปรึกษานายกเทศมนตรีตำบลสังคม
๕. นายสงวน	ทองทาบ	เลขาธิการนายกเทศมนตรีตำบลสังคม

สภาเทศบาล ประกอบด้วยสมาชิกสภาซึ่งราษฎรเลือกตั้งตามกฎหมาย ว่าด้วยการเลือกตั้งสมาชิกสภาเทศบาล สมาชิกสภาเทศบาลมีวาระการดำรงตำแหน่งคราวละ ๔ ปี สมาชิกสภาเทศบาลตำบลสังคม มีจำนวน ๑๒ คน ประกอบด้วย

๑. นายพลวัฒน์ เทือกทาคำ	ประธานสภาเทศบาลตำบลสังคม
๒. นายพงศศิป์ พวงเพชร	รองประธานสภาเทศบาลตำบลสังคม
๓. นายขันตรี แสงตะวัน	สมาชิกสภาเทศบาลตำบลสังคม
๔. นายสมบุรณ์ ลิธรรมมา	สมาชิกสภาเทศบาลตำบลสังคม
๕. นายถาวร ทองทาบ	สมาชิกสภาเทศบาลตำบลสังคม
๖. นายสนั่น วานิลทิพย์	สมาชิกสภาเทศบาลตำบลสังคม
๗. นางกัลยาณี มีสติ	สมาชิกสภาเทศบาลตำบลสังคม
๘. นายวิชัย ลาอ่อน	สมาชิกสภาเทศบาลตำบลสังคม
๙. นายชัยวัฒน์ คำสรดี	สมาชิกสภาเทศบาลตำบลสังคม
๑๐. นายไตรรัตน์ ป่าเชื้อ	สมาชิกสภาเทศบาลตำบลสังคม
๑๑. นายธีรยุทธ ขะพินิจ	สมาชิกสภาเทศบาลตำบลสังคม
๑๒. นายรุ่งฤทธิ์ อึ้งพวง	สมาชิกสภาเทศบาลตำบลสังคม

(ที่มา: งานเลขานุการสภา สำนักปลัดเทศบาลตำบลสังคม ตุลาคม ๒๕๖๔)

๒.๓ เทศบาลตำบลสังคม มีการแบ่งส่วนราชการบริหารของเทศบาล ดังนี้

- | | |
|--------------------|-------------------------------|
| ๑. สำนักปลัดเทศบาล | ๔. กองสาธารณสุขและสิ่งแวดล้อม |
| ๒. กองคลัง | ๕. กองสวัสดิการสังคม |
| ๓. กองช่าง | ๖. กองการศึกษา |

มีอัตรากำลังทั้งหมด ๔๙ คน เป็นพนักงานเทศบาล ๒๐ คน พนักงานจ้างตามภารกิจ ๒๕ คน พนักงานจ้างทั่วไป ๔ คน (ที่มา: งานการเจ้าหน้าที่ สำนักปลัดเทศบาลตำบลสังคม ตุลาคม ๒๕๖๔)

๓. ประชากร

๓.๑ ข้อมูลเกี่ยวกับจำนวนประชากร

เทศบาลตำบลสังคมประกอบด้วย ประชากร จำนวน ๓,๓๒๓ คน แยกเป็นชาย ๑,๖๓๓ คน หญิง ๑,๖๙๐ คน จำนวนครัวเรือน ๑,๔๔๗ ครัวเรือน แยกตามชุมชนดังนี้

หมู่บ้าน	จำนวนประชากรชาย	จำนวนประชากรหญิง	ประชากรรวม	จำนวนครัวเรือน
๑. บ้านสังคม หมู่ที่ ๑	๓๔๒	๓๔๒	๖๘๔	๒๖๓
๒. บ้านสังคม หมู่ที่ ๒	๕๐๘	๕๔๓	๑,๐๕๑	๓๔๙
๓. บ้านแก่งไก่อ หมู่ที่ ๓	๓๓๒	๒๙๙	๖๓๑	๓๖๙
๔. บ้านเจ็อง หมู่ที่ ๔	๔๔๗	๕๐๔	๙๕๑	๔๖๕
รวมทั้งสิ้น	๑,๖๒๙	๑,๖๘๘	๓,๓๒๓	๑,๔๔๗

๓.๑.๑ ตารางเปรียบเทียบจำนวนประชากร ช่วง พ.ศ.๒๕๖๐-๒๕๖๔

	พ.ศ.๒๕๖๑	พ.ศ.๒๕๖๒	พ.ศ.๒๕๖๓	พ.ศ.๒๕๖๔
๑. บ้านสังคม หมู่ที่ ๑				
ประชากรชาย	๓๓๔ คน	๓๓๒ คน	๓๓๗ คน	๓๔๒ คน
ประชากรหญิง	๓๓๒ คน	๓๓๖ คน	๓๓๔ คน	๓๔๒ คน
รวม	๖๖๘ คน	๖๖๘ คน	๖๗๑ คน	๖๘๔ คน
๒. บ้านสังคม หมู่ที่ ๒				
ประชากรชาย	๕๒๕ คน	๕๒๔ คน	๕๑๙ คน	๕๐๘ คน
ประชากรหญิง	๕๔๑ คน	๕๓๔ คน	๕๓๔ คน	๕๔๓ คน
รวม	๑,๐๖๖ คน	๑,๐๕๘ คน	๑,๐๕๓ คน	๑,๐๕๑ คน
๓. บ้านแก้งไก่อ หมู่ที่ ๓				
ประชากรชาย	๓๒๙ คน	๓๒๕ คน	๓๒๖ คน	๓๓๒ คน
ประชากรหญิง	๓๐๙ คน	๓๐๘ คน	๓๐๕ คน	๒๙๙ คน
รวม	๖๓๘ คน	๖๓๓ คน	๖๓๑ คน	๖๓๑ คน
๔. บ้านเจื่อง หมู่ที่ ๔				
ประชากรชาย	๔๙๔ คน	๔๘๒ คน	๔๖๘ คน	๔๔๗ คน
ประชากรหญิง	๕๐๙ คน	๕๐๕ คน	๕๐๙ คน	๕๐๔ คน
รวม	๑,๐๐๓ คน	๙๘๗ คน	๙๗๗ คน	๙๕๑ คน

๓.๒ ช่วงอายุและจำนวนประชากร

ช่วงอายุ	ชาย	หญิง	รวม
๑. แรกเกิด ถึง ๑๐ ปี	๑๗๓ คน	๑๖๐ คน	๓๓๓ คน
๒. อายุ ๑๑-๒๐ ปี	๒๑๑ คน	๑๙๘ คน	๔๐๙ คน
๓. อายุ ๒๑-๓๐ ปี	๒๓๘ คน	๒๒๓ คน	๔๖๑ คน
๔. อายุ ๓๑-๔๐ ปี	๑๗๗ คน	๑๙๔ คน	๓๗๑ คน
๕. อายุ ๔๑-๕๐ ปี	๒๙๘ คน	๓๐๐ คน	๕๙๘ คน
๖. อายุ ๕๑-๖๐ ปี	๒๕๕ คน	๒๖๘ คน	๕๒๓ คน
๗. อายุ ๖๑-๗๐ ปี	๑๖๘ คน	๒๒๐ คน	๓๘๘ คน
๘. อายุ ๗๑-๘๐ ปี	๘๒ คน	๘๖ คน	๑๖๘ คน
๙. อายุ ๘๑ ปีขึ้นไป	๓๑ คน	๔๑ คน	๗๒ คน

(ที่มา : ข้อมูล ณ เดือนตุลาคม ๒๕๖๔ สำนักบริหารการทะเบียน กรมการปกครองพื้นที่ในระดับท้องถิ่น เทศบาลตำบลสังคม)

๔. สภาพทางสังคม

๔.๑ การศึกษา

เทศบาลตำบลสังคมได้ส่งเสริมการสร้างอาชีพในเขตเทศบาลเพื่อพัฒนาคุณภาพชีวิต สร้างอาชีพสร้างรายได้โดยจัดฝึกอบรมอาชีพประเภทต่าง ๆ เช่น การทำผลิตภัณฑ์จาก ถักว้าย การจัดทำที่นอนปิคนิค การตัดเย็บเสื้อผ้าการเลี้ยงปลากระชัง การเพาะเลี้ยงเห็ดฟาง การเลี้ยงสุกร รวมถึงการฝึกอบรมการนวดแผนไทย ส่งเสริมในการจัดการศึกษาตามอัธยาศัยตามความสมัครใจ ความสนใจ ศักยภาพ ความพร้อมและโอกาส สังคมและสิ่งแวดล้อมแต่ละบุคคล เช่น ให้บริการห้องสมุดประชาชน ศูนย์อินเทอร์เน็ตเทศบาล ศูนย์ข้อมูลข่าวสารเทศบาลตำบลสังคม ที่อ่านหนังสือพิมพ์ประจำชุมชน/หมู่บ้าน เพื่อส่งเสริมให้ประชาชนได้รับทราบข้อมูลข่าวสาร ทันข่าวทันเหตุการณ์บ้านเมือง

การศึกษาในเขตเทศบาลตำบลสังคม มีสถานศึกษา ทั้งในระบบและนอกระบบ จำนวน ๕ แห่ง ดังนี้

๔.๑.๑ การศึกษาในระบบ

ระดับก่อนวัยเรียน จำนวน ๔ แห่ง

- โรงเรียนอนุบาลสังคม
- โรงเรียนชุมชนประชาสงเคราะห์
- ศูนย์พัฒนาเด็กเล็กสังกัดเทศบาลตำบลสังคม
- โรงเรียนวีรธาดา

ระดับประถมศึกษา จำนวน ๓ แห่ง

- โรงเรียนอนุบาลสังคม
- โรงเรียนชุมชนประชาสงเคราะห์ ๔
- โรงเรียนวีรธาดา

๔.๑.๒ การศึกษานอกระบบ

- ศูนย์บริการการศึกษานอกระบบและศึกษาตามอัธยาศัย จำนวน ๑ แห่ง

จำนวนนักเรียนที่สังกัดสถานศึกษาในเขตเทศบาลตำบลสังคม

ชื่อสถานศึกษา	จำนวนนักเรียน (คน)					
	ปีการศึกษา ๒๕๖๓			ปีการศึกษา ๒๕๖๔		
	ชาย	หญิง	รวม	ชาย	หญิง	รวม
โรงเรียนอนุบาลสังคม	๑๔๘	๑๖๑	๓๐๙	๑๕๙	๑๔๒	๓๐๑
โรงเรียนชุมชนประชาสงเคราะห์ ๔	๒๐๓	๒๐๓	๔๐๖	๑๘๕	๒๒๑	๔๐๖
ศูนย์พัฒนาเด็กเล็กเทศบาลตำบลสังคม	๑๔	๑๒	๒๖	๑๗	๑๑	๒๘
โรงเรียนวีรธาดา	๓๖	๒๑	๕๗	๖๐	๒๔	๖๑
รวม	๔๐๑	๓๙๗	๗๙๘	๔๒๑	๓๙๘	๗๙๖

(ที่มา: ข้อมูล ณ พฤษภาคม ๒๕๖๔ กองการศึกษาเทศบาลตำบลสังคมและโรงเรียนในเขตเทศบาล)

๔.๒ การบริการด้านสาธารณสุข

เทศบาลตำบลสังคม มีศูนย์บริการสาธารณสุขมูลฐาน ตั้งอยู่ที่กองสาธารณสุข เทศบาลตำบลสังคม และศูนย์บริการสาธารณสุขมูลฐานประจำชุมชนทั้ง ๔ ชุมชน เป็นสถานที่ให้บริการประชาชนทั่วไป ซึ่งเป็นการปฐมพยาบาลเบื้องต้น สำหรับแจกจ่ายยาสามัญประจำบ้าน และยาสำหรับการรักษาพยาบาลเบื้องต้นส่งเสริมพร้อมให้คำแนะนำในการวางแผนครอบครัว การคุมกำเนิดและจ่ายยาเม็ดคุมกำเนิดแจกถุงยางอนามัย ป้องกันและควบคุมโรคระบาดตามฤดูกาล การฉีดวัคซีนป้องกันโรคและการควบคุมสัตว์ที่เป็นพาหนะนำโรคมารูสู่คน เช่น สุนัขบ้า หนู แมลงสาบ ยุง เป็นต้น

๔.๒.๑ การกำจัดขยะมูลฝอย

เทศบาลใช้การบริหารจัดการขยะแบบกระจายศูนย์ คือการจัดการขยะตั้งแต่ต้นทางครัวเรือนของตนเอง โดยมีเป้าหมายที่จะลดปริมาณขยะจนไม่ต้องหวังพึ่งหลุมฝังกลบ ทำกิจกรรมร่วมกับชุมชนมาตั้งแต่ ปี พ.ศ. ๒๕๕๘ เริ่มจัดตั้งกองทุนฌาปนกิจสงเคราะห์จากขยะรีไซเคิลเทศบาลตำบลสังคม และในวันที่ ๑ เมษายน ๒๕๖๑ เทศบาลจัดรอบการขนขยะมูลฝอยตามเวลาดำเนินการ ประชาชนทุกครัวเรือนคืนถังขยะให้ เป็นเมืองปลอดถังขยะ มีการจัดการขยะอินทรีย์ ขยะรีไซเคิล อย่างเป็นรูปธรรม ส่วนขยะทั่วไป มีการจัดการโดยรถยนต์เก็บขนขยะมี ๒ คัน ขนาด ๖ ล้อ บรรจุขยะได้ ๕ ตัน/คัน เก็บขนได้ ๓.๕-๔ ตัน/วัน โดยในแต่ละวันกองสาธารณสุขและสิ่งแวดล้อม ได้เก็บขนขยะวันละ ๑ รอบ มีปริมาณขยะเฉลี่ย ๒ - ๒.๕ ตัน/วัน กำจัดโดยฝังกลบตามหลักสุขาภิบาล ณ หลุมฝังกลบขยะมูลฝอยตามหลักสุขาภิบาล เทศบาลตำบลศรีเชียงใหม่ ตั้งอยู่ในเขตตำบลบ้านหม้อ อำเภอสรีเชียงใหม่ จังหวัดหนองคาย ห่างจากเทศบาลตำบลสังคม ประมาณ ๔๕ กิโลเมตร คาดว่าจะสามารถกำจัดขยะได้อีกประมาณ ๕ ปี

๔.๒.๒ การระบายน้ำและการบำบัดน้ำเสีย

ก.การระบายน้ำ เขตเทศบาลตำบลสังคมได้จัดสร้างท่อระบายน้ำ และรางระบายน้ำภายในเขตชุมชน เพื่อให้สามารถระบายน้ำลงสู่แม่น้ำโขงและลำห้วยสาขาต่างๆ ซึ่งในขณะนี้เทศบาลตำบลสังคมได้ดำเนินการก่อสร้างรางระบายน้ำภายในเขตชุมชนเกือบครบทุกชุมชนแล้วยังคงเหลือชุมชนสังคม หมู่ที่ ๒ ตามถนนทางหลวงแผ่นดินหมายเลข ๐๒๑๑ บางช่วงมีน้ำท่วมขังในช่วงฤดูฝนทำให้การสัญจรไปมาไม่สะดวก

ข.ระบบบำบัดน้ำเสียเทศบาลตำบลสังคมยังไม่มีดำเนินการด้านระบบบำบัดน้ำเสียคงมีเพียงการจ้างบุคคลภายนอก ศึกษาออกแบบรายละเอียดระบบรวบรวมและบำบัดน้ำเสียซึ่งได้มีการดำเนินการศึกษาออกแบบรายละเอียดเสร็จเรียบร้อยแล้ว และอยู่ในระหว่างการขอรับเงินสนับสนุน จากหน่วยงานที่เกี่ยวข้อง ในการก่อสร้างระบบรวบรวมและบำบัดน้ำเสียตามผลการศึกษาและออกแบบ

๔.๒.๓ การดับเพลิง หรือการบรรเทาสาธารณภัย

มีอัตรากำลังพนักงานดับเพลิง จำนวน ๑๕ คน รถยนต์ดับเพลิง จำนวน ๑ คัน บรรจุน้ำได้ ๒,๐๐๐ ลบ.ม. รถยนต์บรรทุกน้ำ จำนวน ๑ คัน บรรจุน้ำได้ ๔,๐๐๐ ลบ.ม. รถยนต์บรรทุกเครื่องยนต์ดับเพลิงชนิดหาบหาม จำนวน ๑ คันและรถยนต์เคลื่อนที่เร็ว จำนวน ๑ คัน เรือท้องแบนสำหรับติดตั้งเครื่องดับเพลิงชนิดหาบหาม จำนวน ๓ ลำ อาสาสมัครป้องกันและบรรเทาสาธารณภัย จำนวน ๑๘๐ คนการฝึกซ้อมบรรเทาสาธารณภัยในรอบปีที่ผ่านมาการปฏิบัติหน้าที่ประมาณ ๔ ครั้ง

๔.๒.๔ โรงฆ่าสัตว์

ตั้งอยู่ข้างเมรุบ้านเจ็อง หมู่ ๔ ตำบลแก้งไก่อ่ ฆ่าโคและสุกร ซึ่งในปัจจุบันได้มีการปรับปรุงก่อสร้างโรงฆ่าสัตว์ขึ้นใหม่ และได้ใช้สถานที่เดิมในการก่อสร้างปรับปรุง โดยใช้งบประมาณสนับสนุนจากโครงการไทยเข้มแข็งของรัฐบาลให้บริการแก่ผู้ประกอบการฆ่าหมูจำนวน ๔ ราย เฉลี่ยฆ่าวันละ ๔-๕ ตัว/วัน ผู้ประกอบการฆ่าโค ๑ ราย เฉลี่ยฆ่าวันละ ๑ ตัว/วัน มีพนักงานเทศบาล ดูแล ๒ คน เปิดให้บริการตั้งแต่ปี พ.ศ.๒๕๕๔ ได้รับการตรวจอนุญาตโดยคณะกรรมการระดับจังหวัด เป็นประจำทุกปี ปัจจุบันอยู่ในสภาพที่ใช้งานได้ดี

๔.๓ อาชญากรรม

-

๔.๔ ยาเสพติด

ในเขตเทศบาลตำบลสังคมีปัญหายาเสพติดแพร่ระบาดเข้ามาในพื้นที่พอสมควร เนื่องจากพื้นที่ติดแม่น้ำโขงซึ่งอาจมีการลักลอบนำเข้ายาเสพติดมาจากประเทศเพื่อนบ้านซึ่งพื้นที่อยู่ในความรับผิดชอบของสถานีตำรวจภูธรสังค คอยสอดส่องดูแลและหาเบาะแสผู้กระทำผิดอยู่เป็นประจำ ประกอบกับแต่ละชุมชนมีอาสาสมัครตำรวจบ้าน ชูรักษาความสงบหมู่บ้าน คอยเป็นกำลังสำคัญในการแจ้งเบาะแสและข้อมูลข่าวสารให้กับทางราชการทำให้ปัญหายาเสพติดเบาบางลงตามลำดับ

๔.๕ การสังคมสงเคราะห์

เทศบาลได้ดำเนินการด้านสังคมสงเคราะห์ ดำเนินการจ่ายเบี้ยยังชีพให้กับผู้สูงอายุ ผู้พิการ และผู้ป่วยเอดส์ รับลงทะเบียนและประสานโครงการเงินอุดหนุนเพื่อการเลี้ยงดูเด็กแรกเกิด ประสานการรับบัตรผู้พิการ เพื่ออำนวยความสะดวกให้กับผู้พิการ และดูแลช่วยเหลือประชาชนที่ได้รับบาดเจ็บหรืออันตรายจากภัยพิบัติต่าง ๆ ที่เกิดขึ้นได้ทัน่วงที

๕. ระบบบริการพื้นฐาน

๕.๑ การคมนาคมขนส่ง

เส้นทางจราจรคมนาคมขนส่งที่อยู่ในความรับผิดชอบของเทศบาลตำบลสังค คือ ถนนสายหลักมีความยาว ๘ ก.ม. ถนนสายรองมีความยาว ๒๗,๔๑๗.๓ ก.ม.โดยเป็นถนนลาดยาง มีความยาว ๔๖๓ ก.ม. และถนนลาดยางยาว ๒๕,๗๗๗.๓ กิโลเมตร

ถนนในเขตเทศบาลตำบลสังคมีจำนวน ๗๑ สาย แยกเป็น

ถนนลาดยาง ๑๕ สาย

ถนนคอนกรีต ๕๒ สาย

ถนนลูกรัง ๔ สาย

๕.๒ การไฟฟ้า

อำเภอสังคมีการบริการไฟฟ้าจากการไฟฟ้าส่วนภูมิภาคสาขาอำเภอสังคโดยปัจจุบัน มีไฟฟ้าใช้ครบทุกหมู่บ้าน จำนวน ๑,๔๔๗ ครัวเรือน

๕.๓ การประปา

อำเภอสังคมีการบริการน้ำประปาจากการประปาภูมิภาคสาขาอำเภอศรีเชียงใหม่ผู้ใช้น้ำประปาทั้งสิ้น ๑,๔๔๗ ครัวเรือน โดยแหล่งน้ำดิบของการประปามาจากแม่น้ำโขง

๕.๔ ไปรษณีย์หรือการสื่อสารขนส่ง และวัสดุ ครุภัณฑ์

มีที่ทำการไปรษณีย์ให้บริการประชาชน จำนวน ๑ แห่ง

๕.๔ โทรศัพท

ในเขตเทศบาลตำบลสังคม มีการสื่อสารที่สำคัญ ได้แก่ ทางโทรศัพท์บ้านและโทรศัพท์เคลื่อนที่ และมีเครือข่ายของโทรศัพท์เคลื่อนที่ที่ใช้ได้อย่างมีประสิทธิภาพ ได้แก่ AIS, DTAC, TRUE

๖. ระบบเศรษฐกิจ

๖.๑ การเกษตร

พื้นที่ส่วนใหญ่เป็นพื้นที่ทำการเกษตร โดยมีพื้นที่ทำการเกษตร จำนวน ๑,๒๒๐ ไร่ ซึ่งพืชเศรษฐกิจ ที่สำคัญของอำเภอสังคม ได้แก่ ทำไร่ข้าวโพด ทำนา ทำสวนยางพารา ไร่สับปะรด กลัวยมันสำปะหลัง เป็นต้น

๖.๒ การประมง

การทำประมงมีทั้งการเลี้ยงสัตว์น้ำในบ่อดินบ่อซีเมนต์ การจับสัตว์น้ำในแหล่งน้ำธรรมชาติ การจับสัตว์น้ำในแม่น้ำโขง และการจับสัตว์น้ำในแหล่งน้ำอื่น ๆ

๖.๓ การปศุสัตว์

ปศุสัตว์ที่มีมูลค่าผลผลิตมากที่สุด คือ ไก่ไข่ สุกร เป็ดเนื้อ เป็นต้น

๖.๔ การบริการ

๑. สถานีบริการน้ำมันเชื้อเพลิงขนาดเล็ก จำนวน ๕ แห่ง (ตั้งอยู่ในพื้นที่ หมู่ที่ ๑,๒,๓,๔)

๒. สถานีบริการน้ำมันขนาดใหญ่ จำนวน ๑ แห่ง (ตั้งอยู่ในพื้นที่หมู่ที่ ๓)

๓. สหกรณ์การเกษตร จำนวน ๑ แห่ง (ตั้งอยู่ในพื้นที่หมู่ที่ ๑)

๔. สถานที่รับซื้อผลผลิตทางการเกษตร จำนวน ๒ แห่ง (ตั้งอยู่ในหมู่ที่ ๑,๒)

๕. ตลาดนัด จำนวน ๓ แห่ง (อยู่ในพื้นที่หมู่ที่ ๒,๓)

๖. รีสอร์ทในพื้นที่ จำนวน ๘ แห่ง (อยู่ในพื้นที่หมู่ที่ ๑,๒,๓,๔)

๗. มีโรงสีข้าวขนาดเล็กในพื้นที่ จำนวน ๓ แห่ง ตั้งอยู่ใน หมู่ที่ ๑ หมู่ที่ ๒ และหมู่ที่ ๓

๖.๕ การท่องเที่ยว

๑. จุดชมทัศนียภาพแม่น้ำโขง พื้นที่ในเขตเทศบาลตำบลสังคม เป็นพื้นที่ที่ติดกับแม่น้ำโขง มีทัศนียภาพที่สวยงาม นักท่องเที่ยวสามารถชมวิวยามแม่น้ำโขงได้ตลอดแนวเขตของเทศบาล

๒. จุดชมวิวดั้งเดิมและล่องเรือชมแม่น้ำโขงอยู่ที่บ้านแก้งไก่อ หมู่ที่ ๓ ตำบลแก้งไก่อ อำเภอสังคม จังหวัดหนองคาย ซึ่งเทศบาลตำบลสังคมได้ทำเป็นระเบียบคอนกรีตริมแม่น้ำโขง เพื่อให้ให้นักท่องเที่ยวได้ชมทิวทัศน์ริมแม่น้ำโขง ซึ่งทิวทัศน์จากจุดนี้จะสวยงามมาก โดยเฉพาะในช่วงเช้าพระอาทิตย์ขึ้นจะเห็นพระอาทิตย์ขึ้นที่ผามอง ซึ่งมีองค์ประกอบของภาพ คือ แม่น้ำโขง หาดทราย ภูเขาและป่าไม้ล่องเรือแม่น้ำโขง นักท่องเที่ยวสามารถนั่งเรือชมแม่น้ำโขงได้ที่บริเวณท่าน้ำวัดแก้งศิลาเก่า

๓. วิหารหลวงปู่วัดลุ่ม ตั้งอยู่ที่วัดลุ่ม บ้านเจียง หมู่ที่ ๔ ตำบลแก้งไก่อ อำเภอสังคม จังหวัดหนองคาย ซึ่งเป็นศาสนสถาน ที่เป็นที่เคารพกราบไหว้ของคนชาวอำเภอสังคม และมีศาลาริมแม่น้ำโขงเป็นจุดชมทัศนียภาพริมโขงที่สวยงาม

๔. วัดหายโศก ตั้งอยู่ที่ บ้านสังคม หมู่ที่ ๑ ตำบลสังคม อำเภอสังคม จังหวัดหนองคาย ซึ่งเป็นศาสนสถาน ที่เป็นที่เคารพกราบไหว้ของคนชาวอำเภอสังคม และมีศาลาริมแม่น้ำโขงเป็นจุดชมทัศนียภาพริมโขงที่สวยงาม

๖.๖ อุตสาหกรรม

- ในเขตเทศบาลตำบลสังคมไม่มีการทำอุตสาหกรรม

๖.๗ การพาณิชย์กรรมและกลุ่มอาชีพ

๑. กลุ่มสตรีสหกรณ์การเกษตรสังคม สถานที่ตั้ง ๗๒ บ้านสังคม หมู่ที่ ๒
๒. กลุ่มแม่บ้านเกษตรสังคม สถานที่ตั้ง เลขที่ ๙๑ บ้านสังคม หมู่ที่ ๑

๖.๘ แรงงาน

เนื่องจากประชาชนส่วนใหญ่ในตำบลสังคมประกอบอาชีพเกษตรกรรม แรงงานจะแบ่งออกเป็น ๒ ลักษณะ คือ แรงงานวัยทำงานในพื้นที่ และแรงงานต่างด้าว ส่วนเยาวชนวัยทำงานในตำบลสังคมเมื่อเรียนจบจะออกไปทำงานนอกพื้นที่ ทำให้แรงงานที่ใช้เป็นแรงงานที่เข้ามาจาก สป.ลาว มารับจ้างทั่วไปในพื้นที่ โดยเฉพาะในช่วงฤดูการทำนาและเก็บเกี่ยวผลผลิต

๗. ศาสนา ประเพณี วัฒนธรรม

๗.๑ การนับถือศาสนา

ประชากรส่วนใหญ่ในพื้นที่ นับถือศาสนาพุทธ ประมาณร้อยละ ๙๙ นับถือศาสนาพุทธ และร้อยละ ๑ นับถือศาสนาอื่นๆ สถานที่ประกอบพิธีทางศาสนา รวม ๔ แห่ง แยกเป็นวัด ๔ แห่ง ได้แก่

๑. วัดหายโศก	บ้านสังคม	หมู่ที่ ๑
๒. วัดสระปทุม	บ้านสังคม	หมู่ที่ ๒
๓. วัดศรีวิไลชัยมงคล	บ้านสังคม	หมู่ที่ ๒
๓. วัดโนนเกษม	บ้านเจือง	หมู่ที่ ๔

๗.๒ ประเพณีและงานประจำปี

๑. ประเพณีบุญบั้งไฟ เป็นประเพณีเก่าแก่ที่ได้ปฏิบัติกันมานาน เกี่ยวกับการบูชาเทวดาขอฟ้าขอฝน ตามความเชื่อและโบราณกาล เป็นงานใหญ่โตมาก มีการจัดประกวดบั้งไฟประเภทตกแต่งสวยงาม ความคิดสร้างสรรค์ ประกวดขบวนแห่ จะจัดทำในวันเพ็ญเดือน ๖

๒. แห่เทียนเข้าพรรษา เป็นงานประเพณีที่ท้องถิ่นที่จัดขึ้นก่อนวันเข้าพรรษา ประชาชนตามคุ้มต่าง ๆ ได้จัดทำต้นเทียนขี้ผึ้งล้วนทำลวดลายสวยงามประดับดอกไม้มีการประกวดลวดลายสวยงามของต้นเทียนขบวนแห่มีรางวัล จัดให้มีในคืนวันเพ็ญวันขึ้น ๑๕ ค่ำ เดือน ๘ ซึ่งเป็นวันอาสาฬหบูชาของทุกปี

๓. ประเพณีแข่งเรือ เป็นงานประเพณีของท้องถิ่นที่จัดขึ้นก่อนวันออกพรรษา จัดให้มีการแข่งเรือยาวในลำน้ำโขงโดยประชาชนในคุ้มต่าง ๆ ได้จัดเรือแข่งจากอำเภอ และบางปีก็มีเรือจากประเทศลาวมาร่วมการแข่งขันด้วย เป็นการแสดงถึงความสามัคคีไมตรีที่มีต่อกันมานานโดยจัดให้มีขึ้นในวันแรม ๑ ค่ำ เดือน ๑๑ ของทุกปี

๔. งานเทศกาลกล้วยน้ำว้า กล้วยน้ำว้า ถือเป็นพืชเศรษฐกิจที่เคียงคู่กับชาวบ้านในพื้นที่มาอย่างยาวนาน สร้างอาชีพและรายได้ให้กับประชาชนในพื้นที่ได้เป็นอย่างดี ในแต่ละปีมีมูลค่าค่านับสิบล้านบาท โดยจำหน่ายทั้งในรูปแบบผลผลิตสดและแปรรูปเป็นผลิตภัณฑ์จากกล้วยชนิดต่าง ๆ รวมถึงสิ่งต่าง ๆ จากกล้วย ไม่ว่าจะเป็นใบตองและหัวปลี ด้วยเหตุที่เป็นพืชเศรษฐกิจที่สำคัญ อำเภอสังคม จึงเป็นอำเภอเดียวของประเทศไทยที่มีงานประจำปีชื่อเทศกาลกล้วยน้ำว้า วัตถุประสงค์ของการจัดงานครั้งนี้เพื่อเผยแพร่ประชาสัมพันธ์พืชเศรษฐกิจที่สำคัญของอำเภอสังคม และเพื่อส่งเสริมการผลิต การแปรรูปกล้วยน้ำว้าเพื่อการจำหน่าย ทั้งด้านคุณภาพและปริมาณภายในงานมีกิจกรรมมากมายอาทิเช่นการประกวดขบวนแห่เทศกาลกล้วยน้ำว้า การประกวดธิดากล้วยน้ำว้า การประกวดกล้วยน้ำว้า การแปรรูปกล้วยน้ำว้า งานแสดงสินค้า OTOP

๕. บุญประเพณีเลี้ยงศาลปู่ตาประจำหมู่บ้าน ทำกันช่วงเดือนพฤษภาคม (เดือนหก) เพราะมีความเชื่อมาก่อนถึงฤดูทำไร่ ทำนา จะต้องทำพิธีเพื่อขอให้สิ่งศักดิ์สิทธิ์ที่เคารพนับถือประจำหมู่บ้าน ได้ดลบันดาลให้ผลผลิตอุดมสมบูรณ์

๖. บุญผะเหวด (บุญมหาชาติ) ทำกันในเดือนมีนาคม เพื่อเป็นการระลึกถึงพระพุทธเจ้า เมื่อครั้งยังเสวยชาติเป็นพระเวสสันดร

๗. บุญประเพณีบุญประทายข้าวเปลือก ทำกันในเดือนมีนาคม เพื่อเป็นการขอบคุณคุณแม่โพสพที่ประทานข้าวน้ำให้ชุมชนมีความอุดมสมบูรณ์

๘. ประเพณีสงกรานต์ ทำกันในเดือนเมษายน จำนวนสามวัน โดยวันแรกถือว่าเป็นวันสังขารล่อง วันที่สองเป็นวันเนา และวันที่สามถือเป็นวันสังขารขึ้น จะนิยมสรงน้ำพระพุทธรูป เพื่อความอยู่เย็นเป็นสุขของครอบครัว

๙. บุญข้าวประดับดิน ทำกันในวันเพ็ญเดือนเก้า เพื่อเป็นการอุทิศส่วนกุศลให้แก่ พ่อแม่ และญาติมิตรผู้ล่วงลับไปแล้ว

๑๐. บุญข้าวสาก (บุญเดือนสิบ) เป็นการนำอาหารคาวหวานไปให้แก่เปรต และวิญญาณเร่ร่อน ให้ดื่มกิน หลังจากอดอยากมานาน ทำกันในวันเพ็ญเดือนสิบ

๑๑. ประเพณีการทอดเทียน นิยมทำกันในช่วงก่อนออกพรรษา ๑ เดือน เป็นการขอขมาแก่พระสงฆ์ ที่จำพรรษาอยู่ตามวัดต่าง ๆ โดยพุทธศาสนิกชน จะนำดอกไม้ ธูปเทียน และเงินไปถวายตามวัดในหมู่บ้าน

๗.๓ ภูมิปัญญาท้องถิ่น และภาษาถิ่น

๑. ภูมิปัญญาท้องถิ่น

๑.๑ ภูมิปัญญาในการแปรรูปผลิตภัณฑ์จากกล้วย อําเภอสังขมมีลักษณะเป็นภูเขา และติดกับลำน้ำโขง ชาวบ้านมีการปลูกกล้วยน้ำหว้าเป็นอาชีพเสริมจำนวนมาก ทำให้มีผลผลิตออกสู่ตลาดจำนวนมาก และทำให้กล้วยสุกมีราคาถูก จึงได้เริ่มนำกล้วยมาแปรรูป โดยการตากแดดเพื่อเก็บไว้ได้นาน และนำออกจำหน่าย ต่อมา มีหน่วยงานของทางราชการ ได้แก่ สำนักงานพัฒนาชุมชน อําเภอ และ สำนักงานเกษตร อําเภอ ได้เข้าไปช่วยให้ความรู้ในการจัดส่งเสริม และสนับสนุนการเทคนิค วิธีการผลิตกล้วยตาก และบรรจุผลิตภัณฑ์อาหารจากกล้วยให้สะอาดถูกหลักวิชาการ แต่ก็ยังใช้ภูมิปัญญาท้องถิ่นเดิม ซึ่งเป็นที่นิยมของผู้บริโภค

๑.๒ ภูมิปัญญาด้านการจักสาน ชาวบ้านมีการให้วัสดุที่มีในชุมชน เช่น ไม้ไผ่ หวาย มาจักรสานเป็นเครื่องมือเครื่องใช้ เช่น กระติบข้าว หวดนึ่งข้าว กระด้ง กระเชอ กระซอน สานเป็นเครื่องดักจับสัตว์น้ำ เช่น ไซ ข้อง

๒. ภาษาถิ่น

อําเภอสังขมประชาชนส่วนใหญ่จะให้ภาษาถิ่นในการสื่อสาร ซึ่งภาษาถิ่นที่ใช้ คือ ภาษาลาวเวียงจันทน์ ภาษาลาวเหนือ ภาษาลาวตะวันออกเฉียงเหนือ โดยแต่ละภาษาจะมีสำเนียงที่แตกต่างกันแต่ความหมายในการสื่อสารเป็นมีความหมายเหมือนหรือคล้ายกัน

๗.๔ สินค้าพื้นเมืองและของที่ระลึก

๑. สินค้าแปรรูปจากกล้วยน้ำหว้า เช่น กล้วยตาก กล้วยทอด กล้วยอบแผ่น กล้วยสุกทอดกรอบ กล้วยอบเนย มีสถานที่จำหน่าย ดังนี้

- กลุ่มสตรีสหกรณ์การเกษตรสังขม สถานที่ตั้ง ๗๒ บ้านสังขม หมู่ที่ ๒
- กลุ่มแม่บ้านเกษตรสังขม (ร้านแม่อาร์ภักษ์) สถานที่ตั้ง เลขที่ ๙๑ บ้านสังขม หมู่ที่ ๑
- ร้านกล้วยทอดแม่อาร์ดี สถานที่ตั้ง บ้านสังขม หมู่ที่ ๑

๘. ทรัพยากรธรรมชาติ

๘.๑ น้ำ

พื้นที่ในเขตเทศบาลตำบลสังคม มีแหล่งกักเก็บน้ำประกอบด้วย หนองบัว มีพื้นที่กักเก็บน้ำ ประมาณ ๒,๐๐๐ ลบ.ม. และหนองเทา มีพื้นที่กักเก็บน้ำประมาณ ๔,๕๐๐ ลบ.ม. โดยน้ำที่ประชาชนในเขตเทศบาลตำบลสังคมใช้สำหรับการอุปโภค-บริโภคและทำการเกษตร มีดังนี้

๑. แม่น้ำ จำนวน ๑ สาย คือ แม่น้ำโขง
๒. แหล่งกักเก็บน้ำสาธารณะ ประกอบด้วย หนองบัวและหนองเทา
๓. ลำห้วย จำนวน ๔ แห่ง คือ ลำห้วยหูลิง ลำห้วยจาน ลำห้วยน้ำโสมและ ลำห้วยค้อ
๕. สถานีสูบน้ำด้วยไฟฟ้าบ้านสังคมหมู่ที่ ๒

๘.๒ ป่าไม้

พื้นที่เป็นป่าเขาซึ่งเป็นป่าธรรมชาติ ลักษณะพืชพันธุ์ธรรมชาติโดยทั่วไปมีลักษณะเป็นป่าไม้เต็งรัง ป่าไม้เบญจพรรณ และป่าโป่งแบบป่าไม้ผลัดใบ

๘.๓ ภูเขา

พื้นที่ในเขตเทศบาลตำบลสังคม ไม่มีภูเขาตั้งอยู่

๘.๔ ทรัพยากรธรรมชาติที่สำคัญขององค์กรปกครองส่วนท้องถิ่น

๑. พื้นที่สาธารณประโยชน์ วัดศรีวิไลชัยมงคล ตั้งอยู่ที่ บ้านสังคม หมู่ที่ ๒ ตำบลสังคม อำเภอสังคม จังหวัดหนองคาย ซึ่งเป็นพื้นที่ตั้งของโครงการพื้นที่ปกปักพันธุ์กรรมพืช ตามโครงการอนุรักษ์พันธุ์กรรมพืช อันเนื่องมาจากพระราชดำริ ของสมเด็จพระเทพรัตนราชสุดาฯ สยามบรมราชกุมารี

๒. หนองเทา ตั้งอยู่ที่บ้านสังคมหมู่ที่ ๑ ตำบลสังคม อำเภอสังคม จังหวัดหนองคาย เป็นหนองน้ำสาธารณะที่มีความอุดมสมบูรณ์ เป็นแหล่งน้ำที่ใช้ในการอุปโภคและการเกษตร รวมถึงเป็นแหล่งเพาะพันธุ์สัตว์น้ำ

ส่วนที่ ๒ ยุทธศาสตร์องค์กรปกครองส่วนท้องถิ่น

๑. ความสัมพันธ์ระหว่างแผนพัฒนาระดับมหภาค

๑.๑ แผนยุทธศาสตร์ชาติ ๒๐ ปี (พ.ศ. ๒๕๖๑ – ๒๕๘๐)

โดยที่รัฐธรรมนูญแห่งราชอาณาจักรไทย มาตรา ๖๕ กำหนดให้รัฐพึงจัดให้มียุทธศาสตร์ชาติ เป็นเป้าหมายการพัฒนาประเทศอย่างยั่งยืน ตามหลักธรรมาภิบาลเพื่อใช้เป็นกรอบในการจัดทำแผนต่างๆ ให้สอดคล้องและบูรณาการกันเพื่อให้เกิดเป็นพลังผลักดันร่วมกันไปสู่เป้าหมายดังกล่าว โดยให้เป็นไปตามที่กำหนดในกฎหมายว่าด้วยการจัดทำยุทธศาสตร์ชาติ และต่อมาได้มีการตราพระราชบัญญัติการจัดทำยุทธศาสตร์ชาติ พ.ศ. ๒๕๖๐ มีผลบังคับใช้เมื่อวันที่ ๑ สิงหาคม ๒๕๖๐ โดยกำหนดให้มีการแต่งตั้งคณะกรรมการยุทธศาสตร์ชาติ เพื่อรับผิดชอบในการจัดทำร่างยุทธศาสตร์ชาติ กำหนดวิธีการการมีส่วนร่วมของประชาชนในการจัดทำร่างยุทธศาสตร์ชาติ ในการติดตาม การตรวจสอบ และการประเมินผล รวมทั้งกำหนดมาตรการส่งเสริมและสนับสนุนให้ประชาชนทุกภาคส่วนดำเนินการให้สอดคล้องกับยุทธศาสตร์ชาติ

เพื่อให้เป็นไปตามที่กำหนดในพระราชบัญญัติการจัดทำ ยุทธศาสตร์ชาติ พ.ศ.๒๕๖๐ คณะกรรมการยุทธศาสตร์ชาติได้แต่งตั้งคณะกรรมการจัดทำยุทธศาสตร์ชาติด้านต่าง การบริการด้านการท่องเที่ยวฯ รวม ๖ คณะ อันประกอบด้วย คณะกรรมการจัดทำยุทธศาสตร์ชาติด้านความมั่นคง คณะกรรมการจัดทำยุทธศาสตร์ชาติด้านการสร้างความสามารถในการแข่งขัน คณะกรรมการจัดทำยุทธศาสตร์ชาติด้านการพัฒนาและเสริมสร้างศักยภาพทรัพยากรมนุษย์ คณะกรรมการจัดทำยุทธศาสตร์ชาติด้านการสร้างโอกาสและความเสมอภาคทางสังคม คณะกรรมการจัดทำยุทธศาสตร์ชาติด้านการสร้างการเติบโตบนคุณภาพชีวิตที่เป็นมิตรต่อสิ่งแวดล้อม และ คณะกรรมการจัดทำยุทธศาสตร์ชาติด้านการปรับสมดุลและพัฒนาระบบการบริหารจัดการภาครัฐเพื่อรับผิดชอบในการดำเนินการจัดทำร่างยุทธศาสตร์ชาติให้เป็นไปตามหลักเกณฑ์ วิธีการ และเงื่อนไขที่กำหนด ตลอดจนได้จัดให้มีการรับฟังความคิดเห็นของประชาชนและหน่วยงานของรัฐที่เกี่ยวข้องอย่างกว้างขวางเพื่อประกอบการพิจารณาจัดทำร่างยุทธศาสตร์ชาติตามที่กฎหมายกำหนดแล้ว

ยุทธศาสตร์ชาติ ๒๐ ปี (พ.ศ. ๒๕๖๑-๒๕๘๐) เป็นยุทธศาสตร์ชาติฉบับแรกของประเทศไทย ตามรัฐธรรมนูญแห่งราชอาณาจักรไทย ซึ่งจะต้องนำไปสู่การปฏิบัติเพื่อให้ประเทศไทยบรรลุวิสัยทัศน์ “ประเทศไทยมีความมั่นคง มั่งคั่ง ยั่งยืน เป็นประเทศพัฒนาแล้ว ด้วยการพัฒนาตามหลักปรัชญาของเศรษฐกิจพอเพียง” ภายในช่วงเวลาดังกล่าว เพื่อความสุขของคนไทยทุกคน

วิสัยทัศน์ประเทศไทย

“ประเทศไทยมีความมั่นคง มั่งคั่ง ยั่งยืน เป็นประเทศพัฒนาแล้ว ด้วยการพัฒนาตามหลักปรัชญาของเศรษฐกิจพอเพียง” หรือเป็นคติพจน์ประจำชาติว่า “มั่นคง มั่งคั่ง ยั่งยืน” เพื่อสนองต่อผลประโยชน์แห่งชาติ อันได้แก่ การมีเอกราช อธิปไตย การดำรงอยู่อย่างมั่นคง และยั่งยืนของสถาบันหลักของชาติและประชาชน จากภัยคุกคามทุกรูปแบบ การอยู่ร่วมกันในชาติอย่างสันติสุขเป็นปึกแผ่น มีความมั่นคงทางสังคมท่ามกลางพหุสังคม และการมีเกียรติและศักดิ์ศรีของความเป็นมนุษย์ความเจริญเติบโตของชาติ ความเป็นธรรมและความอยู่ดีมีสุขของประชาชน ความยั่งยืนของฐานทรัพยากรธรรมชาติสิ่งแวดล้อม ความมั่นคงทางพลังงานและอาหาร ความสามารถในการรักษาผลประโยชน์ของชาติภายใต้การเปลี่ยนแปลงของสภาวะแวดล้อมระหว่างประเทศ และการอยู่ร่วมกันอย่างสันติประสานสอดคล้องกันด้านความมั่นคงในประชาคมอาเซียนและประชาคมโลกอย่างมีเกียรติและศักดิ์ศรี

ความมั่นคง หมายถึง การมีความมั่นคงปลอดภัยจากภัยและการเปลี่ยนแปลงทั้งภายในประเทศและภายนอกประเทศในทุกระดับ ทั้งระดับประเทศ สังคม ชุมชน ครัวเรือน และปัจเจกบุคคล และมี

ความมั่นคงในทุกมิติ ทั้งมิติทางการทหาร เศรษฐกิจ สังคม สิ่งแวดล้อม และการเมือง เช่น ประเทศมีความมั่นคงในเอกราชและอธิปไตย มีการปกครองระบอบประชาธิปไตยที่มีพระมหากษัตริย์ทรงเป็นประมุข สถาบันชาติ ศาสนา พระมหากษัตริย์มีความเข้มแข็งเป็นศูนย์กลางและเป็นที่ยึดเหนี่ยวจิตใจของประชาชน มีระบบการเมืองที่มั่นคงเป็นกลไกที่นำไปสู่การบริหารประเทศที่ต่อเนื่องและโปร่งใสตามหลักธรรมาภิบาล สังคมมีความปรองดองและความสามัคคี สามารถผนึกกำลังเพื่อพัฒนาประเทศ ชุมชนมีความเข้มแข็ง ครอบครัวมีความอบอุ่น ประชาชนมีความมั่นคงในชีวิต มีงานและรายได้ที่มั่นคงพอเพียงกับการดำรงชีวิต มีการออมสำหรับวัยเกษียณ ความมั่นคงของอาหาร พลังงาน และน้ำ มีที่อยู่อาศัยและความปลอดภัยในชีวิตทรัพย์สิน

ความมั่งคั่ง หมายถึง ประเทศไทยมีการขยายตัวของเศรษฐกิจอย่างต่อเนื่องและมีความยั่งยืนจนเข้าสู่กลุ่มประเทศรายได้สูง ความเหลื่อมล้ำของการพัฒนาลดลง ประชากรมีความอยู่ดีมีสุขได้รับผลประโยชน์จากการพัฒนาอย่างเท่าเทียมกันมากขึ้น และมีการพัฒนาอย่างทั่วถึงทุกภาคส่วนมีคุณภาพชีวิตตามมาตรฐานขององค์การสหประชาชาติ ไม่มีประชาชนที่อยู่ในภาวะความยากจนเศรษฐกิจในประเทศไทยมีความเข้มแข็ง ขณะเดียวกันต้องมีความสามารถในการแข่งขันกับประเทศต่างๆทั้งในตลาดโลกและตลาดภายในประเทศเพื่อให้สามารถสร้างรายได้ทั้งจากภายในและภายนอกประเทศตลอดจนมีการสร้างฐานเศรษฐกิจและสังคมแห่งอนาคตเพื่อให้สอดคล้องกับบริบทการพัฒนาที่เปลี่ยนแปลงไป และประเทศไทยมีบทบาทที่สำคัญในเวทีโลก และมีความสัมพันธ์ทางเศรษฐกิจและการค้าอย่างแน่นแฟ้นกับประเทศในภูมิภาคเอเชีย เป็นจุดสำคัญของการเชื่อมโยงในภูมิภาค ทั้งการคมนาคมขนส่ง การผลิต การค้า การลงทุน และการทำธุรกิจ เพื่อให้เป็นพลังในการพัฒนา นอกจากนี้ยังมีความสมบูรณ์ในทุนที่จะสามารถสร้างการพัฒนาต่อเนื่องไปได้ ได้แก่ ทุนมนุษย์ ทุนทางปัญญาทุนทางการเงิน ทุนที่เป็นเครื่องมือเครื่องจักร ทุนทางสังคม และทุนทรัพยากรธรรมชาติและสิ่งแวดล้อม

ความยั่งยืน หมายถึง การพัฒนาที่สามารถสร้างความเจริญ รายได้ และคุณภาพชีวิตของประชาชนให้เพิ่มขึ้นอย่างต่อเนื่อง ซึ่งเป็นการเจริญเติบโตของเศรษฐกิจที่อยู่บนหลักการใช้ การรักษาและการฟื้นฟูฐานทรัพยากรธรรมชาติอย่างยั่งยืน ไม่ใช่ทรัพยากรธรรมชาติจนเกินพอดี ไม่สร้างมลภาวะต่อสิ่งแวดล้อมจนเกินความสามารถในการรองรับและเยียวยาของระบบนิเวศ การผลิตและการบริโภคเป็นมิตรกับสิ่งแวดล้อม และสอดคล้องกับเป้าหมายการพัฒนาที่ยั่งยืน ทรัพยากรธรรมชาติมีความอุดมสมบูรณ์มากขึ้นและสิ่งแวดล้อมมีคุณภาพดีขึ้น คนมีความรับผิดชอบต่อสังคม มีความเอื้ออาทร เสียสละเพื่อผลประโยชน์ส่วนรวม รัฐบาลมีนโยบายที่มุ่งประโยชน์ส่วนรวมอย่างยั่งยืนและให้ความสำคัญกับการมีส่วนร่วมของประชาชน และทุกภาคส่วนในสังคมยึดถือและปฏิบัติตามหลักปรัชญาของเศรษฐกิจพอเพียงเพื่อการพัฒนาอย่างสมดุล มีเสถียรภาพ และยั่งยืน

โดยมีเป้าหมายการพัฒนาประเทศ คือ **“ประเทศชาติมั่นคง ประชาชนมีความสุข เศรษฐกิจพัฒนาอย่างต่อเนื่อง สังคมเป็นธรรม ฐานทรัพยากรธรรมชาติยั่งยืน”** โดยยกระดับศักยภาพของประเทศในหลากหลายมิติ พัฒนาคนในทุกมิติและในทุกช่วงวัยให้เป็นคนดี เก่ง และมีคุณภาพ สร้างโอกาสและความเสมอภาคทางสังคม สร้างการเติบโตบนคุณภาพชีวิตที่เป็นมิตรกับสิ่งแวดล้อม และมีภาครัฐของประชาชนเพื่อประชาชนและประโยชน์ส่วนรวม โดยการประเมินผลการพัฒนาตามยุทธศาสตร์ชาติ ประกอบด้วย

- ๑) ความอยู่ดีมีสุขของคนไทยและสังคมไทย
- ๒) ชีตความสามารถในการแข่งขัน การพัฒนาเศรษฐกิจ และการกระจายรายได้
- ๓) การพัฒนาทรัพยากรมนุษย์ของประเทศ
- ๔) ความเท่าเทียมและความเสมอภาคของสังคม
- ๕) ความหลากหลายทางชีวภาพ คุณภาพสิ่งแวดล้อม และความยั่งยืนของ

ทรัพยากรธรรมชาติ

- ๖) ประสิทธิภาพการบริหารจัดการและการเข้าถึงการให้บริการของภาครัฐ

ประเด็นยุทธศาสตร์ชาติ

๑. ยุทธศาสตร์ชาติด้านความมั่นคง

ความมั่นคงของชาติ

รวมถึงองค์กรภาครัฐและที่มีใช้ภาครัฐ

- (๑) การรักษาความสงบภายในประเทศ
- (๒) การป้องกันและแก้ไขปัญหาที่มีผลกระทบต่อความมั่นคง
- (๓) การพัฒนาศักยภาพของประเทศให้พร้อมเผชิญภัยคุกคามที่กระทบต่อ
- (๔) การบูรณาการความร่วมมือด้านความมั่นคงกับอาเซียนและนานาชาติ
- (๕) การพัฒนากลไกการบริหารจัดการความมั่นคงแบบองค์รวม

๒. ยุทธศาสตร์ชาติด้านการสร้างความสามารถในการแข่งขัน

- (๑) การเกษตรสร้างมูลค่า
- (๒) อุตสาหกรรมและบริการแห่งอนาคต
- (๓) สร้างความหลากหลายด้านการท่องเที่ยว
- (๔) โครงสร้างพื้นฐาน เชื่อมไทย เชื่อมโลก
- (๕) พัฒนาเศรษฐกิจบนพื้นฐานผู้ประกอบการยุคใหม่

๓. ยุทธศาสตร์ชาติด้านการพัฒนาและเสริมสร้างศักยภาพทรัพยากรมนุษย์

ที่ ๒๑

ทรัพยากรมนุษย์

พัฒนาประเทศ

- (๑) การปรับเปลี่ยนค่านิยมและวัฒนธรรม
- (๒) การพัฒนาศักยภาพคนตลอดช่วงชีวิต
- (๓) ปฏิรูปกระบวนการเรียนรู้ที่ตอบสนองต่อการเปลี่ยนแปลงในศตวรรษ
- (๔) การตระหนักถึงพหุปัญญาของมนุษย์ที่หลากหลาย
- (๕) การเสริมสร้างให้คนไทยมีสุขภาวะที่ดี
- (๖) การสร้างสภาพแวดล้อมที่เอื้อต่อการพัฒนาและเสริมสร้างศักยภาพ
- (๗) การเสริมสร้างศักยภาพการกีฬาในการสร้างคุณค่าทางสังคมและ

๔. ยุทธศาสตร์ชาติด้านการสร้างโอกาสและความเสมอภาคทางสังคม

พึ่งตนเองและการจัดการตนเอง

สิ่งแวดล้อม

- (๑) การลดความเหลื่อมล้ำ สร้างความเป็นธรรมในทุกมิติ
- (๒) การกระจายศูนย์กลางความเจริญทางเศรษฐกิจ สังคม และเทคโนโลยี
- (๓) การเสริมสร้างพลังทางสังคม
- (๔) การเพิ่มขีดความสามารถของชุมชนท้องถิ่นในการพัฒนา การ

๕. ยุทธศาสตร์ชาติด้านการสร้างการเติบโตบนคุณภาพชีวิตที่เป็นมิตรกับ

มุ่งเน้นความเป็นเมืองที่เติบโตอย่างต่อเนื่อง

- (๑) สร้างการเติบโตอย่างยั่งยืนบนสังคมเศรษฐกิจสีเขียว
- (๒) สร้างการเติบโตอย่างยั่งยืนบนสังคมเศรษฐกิจภาคทะเล
- (๓) สร้างการเติบโตอย่างยั่งยืนบนสังคมที่เป็นมิตรต่อสภาพภูมิอากาศ
- (๔) พัฒนาพื้นที่เมือง ชนบท เกษตรกรรมและอุตสาหกรรมเชิงนิเวศ

- (๕) พัฒนาความมั่นคงน้ำ พลังงาน และเกษตรที่เป็นมิตรต่อสิ่งแวดล้อม
- (๖) ยกระดับกระบวนการทัศน์เพื่อกำหนดอนาคตประเทศ

๖. ยุทธศาสตร์ชาติด้านการปรับสมดุลและพัฒนาระบบการบริหารจัดการภาครัฐ

- (๑) ภาครัฐที่ยึดประชาชนเป็นศูนย์กลาง ตอบสนองความต้องการ และให้บริการอย่างสะดวกรวดเร็ว โปร่งใส
- (๒) ภาครัฐบริหารงานแบบบูรณาการโดยมียุทธศาสตร์ชาติเป็นเป้าหมาย และเชื่อมโยงการพัฒนาในทุกระดับ ทุกประเด็น ทุกภารกิจ และทุกพื้นที่
- (๓) ภาครัฐมีขนาดเล็กลง เหมาะสมกับภารกิจ ส่งเสริมให้ประชาชนและทุกภาคส่วนมีส่วนร่วมในการพัฒนาประเทศ
- (๔) ภาครัฐมีความทันสมัย
- (๕) บุคลากรภาครัฐเป็นคนดีและเก่ง ยึดหลักคุณธรรม จริยธรรม มีจิตสำนึกมีความสามารถสูง มุ่งมั่น และเป็นมืออาชีพ
- (๖) ภาครัฐมีความโปร่งใส ปลอดการทุจริตและประพฤติมิชอบ
- (๗) กฎหมายมีความสอดคล้องเหมาะสมกับบริบทต่าง ๆ และมีเท่าที่จำเป็น
- (๘) กระบวนการยุติธรรมเคารพสิทธิมนุษยชนและปฏิบัติต่อประชาชนโดยเสมอภาค



๑.๒ แผนพัฒนาเศรษฐกิจและสังคมแห่งชาติ ฉบับที่ ๑๒ (พ.ศ. ๒๕๖๐ – ๒๕๖๔)

แผนพัฒนาเศรษฐกิจและสังคมแห่งชาติ ฉบับที่ ๑๒ (พ.ศ. ๒๕๖๐ – ๒๕๖๔) ได้จัดทำขึ้นในช่วงเวลาของการปฏิรูปประเทศและสถานการณ์โลกที่เปลี่ยนแปลงอย่างรวดเร็วและเชื่อมโยงกันใกล้ชิดกันมากขึ้น โดยได้น้อมนำหลัก “ปรัชญาของเศรษฐกิจพอเพียง” มาเป็นปรัชญานาทางในการพัฒนาประเทศต่อเนื่องจากแผนพัฒนาฯ ฉบับที่ ๙-๑๑ เพื่อเสริมสร้างภูมิคุ้มกันและช่วยให้สังคมไทยสามารถยืนหยัดอยู่ได้อย่างมั่นคง เกิดภูมิคุ้มกัน และมีการบริหารจัดการความเสี่ยงอย่างเหมาะสม ส่งผลให้การพัฒนาประเทศสู่ความสมดุลและยั่งยืน

ในการจัดทำแผนพัฒนาฯ ฉบับที่ ๑๒ ครั้งนี้ สำนักงานคณะกรรมการพัฒนาการเศรษฐกิจและสังคมแห่งชาติ (สศช.) ได้จัดทำบนพื้นฐานของกรอบยุทธศาสตร์ชาติ ๒๐ ปี (พ.ศ. ๒๕๖๐ – ๒๕๗๙) ซึ่งเป็นแผนหลักของการพัฒนาประเทศ และเป้าหมายการพัฒนาที่ยั่งยืน (Sustainable Development Goals: SDGs) รวมทั้งการปรับโครงสร้างประเทศไทยไปสู่ประเทศไทย ๔.๐ ตลอดจนประเด็นการปฏิรูปประเทศ นอกจากนี้ ได้ให้ความสำคัญกับการมีส่วนร่วมของภาคีการพัฒนาทุกภาคส่วน ทั้งในระดับกลุ่มอาชีพ ระดับภาค และระดับประเทศในทุกขั้นตอนของแผนฯ อย่างกว้างขวางและต่อเนื่อง เพื่อร่วมกันกำหนดวิสัยทัศน์และ ทิศทางการพัฒนาประเทศ รวมทั้งร่วมจัดทำรายละเอียดยุทธศาสตร์ของแผนฯ เพื่อมุ่งสู่ “ความมั่นคง มั่งคั่ง และยั่งยืน”

การพัฒนาประเทศในระยะแผนพัฒนาฯ ฉบับที่ ๑๒ จึงเป็นจุดเปลี่ยนที่สำคัญในการเชื่อมต่อกับยุทธศาสตร์ชาติ ๒๐ ปี ในลักษณะการแปลงยุทธศาสตร์ระยะยาวสู่การปฏิบัติ โดยในแต่ละยุทธศาสตร์ของแผนพัฒนาฯ ฉบับที่ ๑๒ ได้กำหนดประเด็นการพัฒนา พร้อมทั้งแผนงาน/โครงการสำคัญที่ต้องดำเนินการให้เห็นผลเป็นรูปธรรมในช่วง ๕ ปีแรกของการขับเคลื่อนยุทธศาสตร์ชาติ เพื่อเตรียมความพร้อมคน สังคม และระบบเศรษฐกิจของประเทศให้สามารถปรับตัวรองรับผลกระทบจากการเปลี่ยนแปลงได้อย่างเหมาะสม ขณะเดียวกัน ยังได้กำหนดแนวคิดและกลไกการขับเคลื่อนและติดตามประเมินผลที่ชัดเจน เพื่อกำกับให้การพัฒนาเป็นไปอย่างมีทิศทางและเกิดประสิทธิภาพ นำไปสู่การพัฒนาเพื่อประโยชน์สุขที่ยั่งยืนของสังคมไทย

๑. ภาพรวมการพัฒนาในช่วงแผนพัฒนาฯ ฉบับที่ ๑๒

๑.๑ หลักการ

๑.๒ จุดเปลี่ยนสำคัญในแผนพัฒนาเศรษฐกิจและสังคมฉบับที่ ๑๒

๑.๓ ประเด็นการพัฒนาหลักที่สำคัญในช่วงแผนพัฒนาฯ ฉบับที่ ๑๒

๒. การประเมินสภาพแวดล้อมการพัฒนาประเทศ

๒.๑ สถานการณ์และแนวโน้มภายนอก

๒.๒ สถานการณ์และแนวโน้มภายใน

๓. วัตถุประสงค์และเป้าหมายการพัฒนาในช่วงแผนพัฒนาฯ ฉบับที่ ๑๒

๓.๑. วัตถุประสงค์

๓.๒. เป้าหมายรวม

๔. ยุทธศาสตร์การพัฒนาประเทศ

ยุทธศาสตร์ในแผนพัฒนาฯ ฉบับที่ ๑๒ มีทั้งหมด ๑๐ ยุทธศาสตร์ โดยมี ๖ ยุทธศาสตร์ตามกรอบยุทธศาสตร์ชาติ ๒๐ ปี และอีก ๔ ยุทธศาสตร์ที่เป็นปัจจัยสนับสนุน ดังนี้

๔.๑ ยุทธศาสตร์การเสริมสร้างและพัฒนาศักยภาพทุนมนุษย์

๔.๒ ยุทธศาสตร์การสร้างความเป็นธรรมและลดความเหลื่อมล้ำในสังคม

๔.๓ ยุทธศาสตร์การสร้างความเข้มแข็งทางเศรษฐกิจและแข่งขันได้อย่างยั่งยืน

๔.๔ ยุทธศาสตร์การเติบโตที่เป็นมิตรกับสิ่งแวดล้อมเพื่อการพัฒนาที่ยั่งยืน

และยั่งยืน

๔.๕ ยุทธศาสตร์การเสริมสร้างความมั่นคงแห่งชาติเพื่อการพัฒนาประเทศสู่ความมั่งคั่ง

๔.๖ ยุทธศาสตร์การบริหารจัดการในภาครัฐ การป้องกันการทุจริตประพฤติมิชอบ
และธรรมาภิบาลในสังคมไทย

๔.๗ ยุทธศาสตร์การพัฒนาโครงสร้างพื้นฐานและระบบโลจิสติกส์

๔.๘ ยุทธศาสตร์การพัฒนาวิทยาศาสตร์ เทคโนโลยี วิจัย และนวัตกรรม

๔.๙ ยุทธศาสตร์การพัฒนาภาค เมือง และพื้นที่เศรษฐกิจ

๔.๑๐ ยุทธศาสตร์ความร่วมมือระหว่างประเทศเพื่อการพัฒนา

๕. การขับเคลื่อนแผนพัฒนาฯ ฉบับที่ ๑๒ สู่การปฏิบัติ

๕.๑ หลักการ

๕.๒ แนวทางขับเคลื่อนแผนพัฒนาฯ ฉบับที่ ๑๒

๕.๓ การติดตามประเมินผลแผนพัฒนาฯ ฉบับที่ ๑๒

➤ ๑.๓ ไทยแลนด์ ๔.๐ (THAILAND ๔.๐)

การจัดทำแผนพัฒนาท้องถิ่นต้องมีความสัมพันธ์กับไทยแลนด์ ๔.๐ โดยให้ความสำคัญกับการพัฒนา ด้านเทคโนโลยีกลุ่มอาหาร เกษตร และเทคโนโลยีชีวภาพ กลุ่มสาธารณสุข สุขภาพ และเทคโนโลยีทางการแพทย์ กลุ่มเครื่องมือ อุปกรณ์อัจฉริยะ หุ่นยนต์ และระบบเครื่องกลที่ใช้ระบบอิเล็กทรอนิกส์ควบคุม กลุ่มดิจิทัล เทคโนโลยี อินเทอร์เน็ตที่เชื่อมต่อและบังคับอุปกรณ์ต่างๆ ปัญญาประดิษฐ์และเทคโนโลยีสมองกลฝังตัว กลุ่มอุตสาหกรรม สร้างสรรค์ วัฒนธรรม และบริการที่มีมูลค่าสูง

ประเทศไทย ๔.๐ ถือเป็นการพัฒนา เครื่องยนต์เพื่อขับเคลื่อนการเติบโตทางเศรษฐกิจชุดใหม่ (New Engines of Growth) ด้วยการเปลี่ยนแปลง ความได้เปรียบเชิงเปรียบเทียบ ของประเทศที่มีอยู่ ๒ ด้าน คือ ความ หลากหลายเชิงชีวภาพ และ ความหลากหลายเชิงวัฒนธรรม ให้เป็นความได้เปรียบในเชิงแข่งขัน โดยการเติมเต็มด้วย วิทยาการ ความคิดสร้างสรรค์ นวัตกรรม วิทยาศาสตร์ เทคโนโลยี การวิจัยและพัฒนา แล้วต่อยอดความได้เปรียบเชิง เปรียบเทียบเป็น ๕ กลุ่มเทคโนโลยีและอุตสาหกรรมเป้าหมาย ประกอบด้วย

๑. กลุ่มอาหาร เกษตร และเทคโนโลยีชีวภาพ (Food, Agriculture & Bio-Tech) อาทิ เทคโนโลยีการเกษตร (Agritech) เทคโนโลยีอาหาร (Foodtech) เป็นต้น

๒. กลุ่มสาธารณสุข สุขภาพ และเทคโนโลยีทางการแพทย์ (Health, Wellness & Bio-Med) อาทิ เทคโนโลยีสุขภาพ (Healthtech) เทคโนโลยีการแพทย์ (Medtech) สปา (Spa) เป็นต้น

๓. กลุ่มเครื่องมือ อุปกรณ์อัจฉริยะ หุ่นยนต์ และระบบเครื่องกลที่ใช้ระบบอิเล็กทรอนิกส์ ควบคุม (Smart Devices, Robotics & Mechatronics) อาทิ เทคโนโลยีหุ่นยนต์ (Robotech) เป็นต้น

๔. กลุ่มดิจิทัล เทคโนโลยีอินเทอร์เน็ตที่เชื่อมต่อและบังคับอุปกรณ์ต่างๆ ปัญญาประดิษฐ์และ เทคโนโลยีสมองกลฝังตัว (Digital, IOT, Artificial intelligence & Embedded Technology) อาทิ เทคโนโลยี การเงิน (Fintech) อุปกรณ์เชื่อมต่อออนไลน์โดยไม่ต้องใช้คน (IoT) เทคโนโลยีการศึกษา (Edtech) อี-มาร์เก็ตเพลส (E-Market place) อี-คอมเมิร์ซ (E-Commerce) เป็นต้น

๕. กลุ่มอุตสาหกรรมสร้างสรรค์ วัฒนธรรม และบริการที่มีมูลค่าสูง (Creative, Culture & High Value Services) อาทิ เทคโนโลยีการออกแบบ (Designtech) ธุรกิจไลฟ์สไตล์ (Lifestyle Business) เทคโนโลยีการ ท่องเที่ยว (Traveltech) การเพิ่มประสิทธิภาพการบริการ (Service Enhancing) เป็นต้น

๑.๔ แผนพัฒนาภาค/แผนพัฒนากลุ่มจังหวัด/แผนพัฒนาจังหวัด

๑.๔.๑ แผนพัฒนาภาคตะวันออกเฉียงเหนือ

ภาคตะวันออกเฉียงเหนือมีปัญหาพื้นฐานด้านการขาดแคลนน้ำ ดินคุณภาพต่ำ ประสบอุทกภัยและภัยแล้งซ้ำซาก คนมีปัญหาทั้งในด้านความยากจน และมีปัญหาภาวะทุพโภชนาการ แต่มีความพร้อมด้านสถาบันการศึกษาและสถาบันวิจัย ดังนั้น การพัฒนาเศรษฐกิจและสังคมภาคตะวันออกเฉียงเหนือไปสู่ความ “มั่นคง มั่งคั่ง ยั่งยืน” จำเป็นจะต้องแก้ไขปัญหาด้านพื้นฐานควบคู่ไปกับการพัฒนาการวิจัยเพื่อใช้ความรู้ เทคโนโลยี นวัตกรรม และความคิดสร้างสรรค์ในการเสริมสร้างความเข้มแข็งของเศรษฐกิจภายในภาคให้มีการเจริญเติบโตได้อย่างเต็มศักยภาพ พร้อมทั้งการแสวงหาโอกาสการนำความรู้ เทคโนโลยีและนวัตกรรมจากภายนอกมาช่วยขับเคลื่อน โดยการใช้ประโยชน์จากโครงการพัฒนาโครงสร้างพื้นฐานด้านคมนาคมขนส่งขนาดใหญ่ที่เชื่อมโยงภาคตะวันออกเฉียงเหนือกับโครงข่ายระบบการคมนาคมขนส่งและพื้นที่เศรษฐกิจหลักของประเทศ รวมทั้งการใช้ประโยชน์จากการเชื่อมโยงและข้อตกลงกับประเทศเพื่อนบ้านในกลุ่มอนุภูมิภาคุ่มแม่น้ำโขงที่กำลังมีการเจริญเติบโตอย่างรวดเร็วมาเสริมสร้างกิจกรรมการพัฒนาใหม่ๆ ให้แก่ภาคเพื่อให้มีอัตราการเติบโตที่สูงเพียงพอต่อการลดความเหลื่อมล้ำกับพื้นที่ส่วนอื่น ๆ ของประเทศได้ในระยะยาว

๑. เป้าหมายเชิงยุทธศาสตร์ : พัฒนาอีสานสู่มิติใหม่ให้เป็น “ศูนย์กลางเศรษฐกิจของอนุภูมิภาคุ่มแม่น้ำโขง”

๒. วัตถุประสงค์

๒.๑ เพื่อแก้ปัญหาปัจจัยพื้นฐานด้านน้ำและดิน ให้เอื้อต่อการประกอบอาชีพ การดำรงชีพและการพัฒนาเศรษฐกิจของภาคแผนพัฒนาภาคตะวันออกเฉียงเหนือ

๒.๒ เพื่อดูแลช่วยเหลือคนจนผู้ด้อยโอกาส และผู้สูงอายุ ให้มีคุณภาพชีวิตที่ดีพึ่งพาตนเอง พึ่งพาครอบครัว และพึ่งพากันในชุมชนได้

๒.๓ เพื่อยกระดับการผลิตและการสร้างมูลค่าเพิ่มโดยใช้ความรู้ เทคโนโลยี และนวัตกรรมสนับสนุนให้การเติบโตทางเศรษฐกิจของภาคไม่ต่ำกว่าระดับประเทศ

๒.๔ เพื่อเชื่อมโยงห่วงโซ่มูลค่าของระบบเศรษฐกิจภาคเข้ากับระบบเศรษฐกิจของประเทศและภูมิภาคเอเชียตะวันออกเฉียงใต้

๒.๕ เพื่อพัฒนาภาคตะวันออกเฉียงเหนือเป็นศูนย์กลางเศรษฐกิจของอนุภูมิภาคุ่มแม่น้ำโขงและมีบทบาทสนับสนุนประเทศเป็นศูนย์กลางภูมิภาคเอเชียตะวันออกเฉียงใต้

๓. เป้าหมาย

๓.๑ อัตราการเจริญเติบโตทางเศรษฐกิจของภาคขยายตัวเพิ่มขึ้น

๓.๒ สัมประสิทธิ์ความไม่เสมอภาค (Gini Coefficient) ในการกระจายรายได้ลดลง

๔. ตัวชี้วัดและค่าเป้าหมาย

ตัวชี้วัด	ค่าฐาน	ค่าเป้าหมาย				
		๒๕๖๒	๒๕๖๓	๒๕๖๔	๒๕๖๕	๒๕๖๒-๒๕๖๕
อัตราการเจริญเติบโตทางเศรษฐกิจของภาค	๘๙๒,๖๗๖ ล้านบาท (มูลค่า CVM ปี ๒๕๕๙)	ขยายตัวไม่ต่ำกว่าร้อยละ ๓.๕	ขยายตัวไม่ต่ำกว่าร้อยละ ๓.๕	ขยายตัวไม่ต่ำกว่าร้อยละ ๓.๕	ขยายตัวไม่ต่ำกว่าร้อยละ ๓.๕	ขยายตัวเฉลี่ยร้อยละ ๓.๕ ต่อปี
สัมประสิทธิ์ความไม่เสมอภาค (Gini Coefficient) ในการกระจายรายได้	๐.๔๔๖ (ปี ๒๕๖๐)	ลดลงต่ำกว่า ๐.๔๔๖	ลดลงต่ำกว่า ๐.๔๔๖	ลดลงต่ำกว่า ๐.๔๔๖	ลดลงต่ำกว่า ๐.๔๔๖	ลดลงต่ำกว่า ๐.๔๔๖

๕. ยุทธศาสตร์การพัฒนา

๕.๑ ยุทธศาสตร์ที่ ๑ บริหารจัดการน้ำให้เพียงพอต่อการพัฒนาเศรษฐกิจและคุณภาพชีวิต

อย่างยั่งยืน

แนวทางการพัฒนา

๑) พัฒนาแหล่งน้ำเดิมและแหล่งน้ำธรรมชาติ เพื่อเพิ่มประสิทธิภาพการกักเก็บน้ำ โดยการปรับปรุงอ่างเก็บน้ำ หนอง ฝายและพื้นที่ชุ่มน้ำที่มีอยู่เดิม และพัฒนาแหล่งน้ำธรรมชาติให้สามารถเพิ่มปริมาณการกักเก็บ รวมทั้งพัฒนาแหล่งน้ำใต้ดินตามความเหมาะสมของพื้นที่โดยไม่ให้เกิดผลกระทบต่อดินเค็ม สร้างแหล่งกักเก็บ (แก้มลิง) อ่างเก็บน้ำ ฝาย และแหล่งน้ำขนาดเล็กในพื้นที่ที่เหมาะสมในพื้นที่การเกษตร

๒) พัฒนาแหล่งน้ำใหม่ในพื้นที่ลุ่มน้ำโขง ซี มูล โดยศึกษา สำรวจ และจัดหาพื้นที่ เพื่อพัฒนาแหล่งน้ำ ตลอดจนการผันน้ำระหว่างลุ่มน้ำ แม่น้ำในภาคและระหว่างภาค

๓) พัฒนาระบบส่งและกระจายน้ำ เช่น ระบบสูบน้ำ อาคารบังคับน้ำ คลองส่งน้ำ เป็นต้น

๔) บริหารจัดการน้ำแบบบูรณาการเชิงลุ่มน้ำทั้งระบบ โดยดำเนินการในระดับลุ่มน้ำให้มีความสมดุลระหว่างการใช้น้ำทุกกิจกรรมกับปริมาณน้ำต้นทุน ส่งเสริมการมีส่วนร่วมของผู้เกี่ยวข้องทุกภาคส่วน และมีการจัดทำแผนบริหารจัดการน้ำทั้งในระยะเร่งด่วนและระยะยาวเพื่อป้องกันความเสียหายจากอุทกภัยและภัยแล้ง

๕.๒ ยุทธศาสตร์ที่ ๒ แก้ปัญหาความยากจนและพัฒนาคุณภาพชีวิตผู้มีรายได้น้อยเพื่อ

ลดความเหลื่อมล้ำทางสังคม

แนวทางการพัฒนา

๑) พัฒนาอาชีพและรายได้ของผู้มีรายได้น้อย โดยสร้างโอกาสให้กลุ่มผู้มีรายได้น้อยมีที่ดินทำกินของตนเอง ส่งเสริมการมีอาชีพ สนับสนุนปัจจัยการผลิตและแหล่งเงินทุนในการประกอบอาชีพยกระดับฝีมือและอบรมให้ความรู้ เพื่อให้มีรายได้เสริมและเกิดความมั่นคงทางรายได้ตามแนวทางอาชีพสินค้าโมเดลและหนองบัวลำภูโมเดล

๒) พัฒนาคุณภาพชีวิตและจัดสวัสดิการให้แก่ผู้สูงอายุ ผู้พิการ และผู้ด้อยโอกาส โดยเพิ่มสวัสดิการทางด้านสังคมให้กับกลุ่มผู้พิการ ผู้ด้อยโอกาส และผู้สูงอายุ ส่งเสริมการมีส่วนร่วมของชุมชนในการดูแลผู้พิการและผู้สูงอายุ และสนับสนุนการออมเพื่อสร้างความมั่นคงทางรายได้ และพึ่งพาตนเองได้ในบั้นปลายชีวิตยกระดับสถานพยาบาลชุมชนในพื้นที่ห่างไกลให้ได้มาตรฐาน และใช้ประโยชน์จากระบบสื่อสารทางอินเทอร์เน็ต เชื่อมโยงโรงพยาบาลขนาดใหญ่ให้สามารถดูแลผู้ป่วยและผู้สูงอายุ

๓) พัฒนาความรู้ ทักษะอาชีพ และการเรียนรู้ตลอดชีวิต โดยกระจายการบริการด้านการศึกษาที่มีคุณภาพให้มีความเท่าเทียมระหว่างพื้นที่ เพื่อพัฒนาทักษะให้สามารถประกอบอาชีพและมีรายได้ตามศักยภาพของแต่ละบุคคล ปรับปรุงแหล่งเรียนรู้ในชุมชนและส่งเสริมให้มีระบบการจัดการความรู้ภูมิปัญญาท้องถิ่น ส่งเสริมให้สถาบันทางสังคมบูรณาการร่วมกันระหว่าง “ครอบครัว ชุมชน ศาสนา การศึกษา สื่อ และภาคเอกชน” ในการหล่อหลอม ปลูกฝังค่านิยม วัฒนธรรมให้คนไทยดำเนินชีวิตที่ยึดมั่นในคุณธรรมจริยธรรม มีวินัย มีจิตสาธารณะ จิตอาสา และมีความรับผิดชอบต่อส่วนรวม

๔) พัฒนาระบบการป้องกันและควบคุมโรคเฉพาะถิ่น แก้ปัญหาโรคพยาธิใบไม้ตับในพื้นที่เสี่ยง อาทิ จังหวัดขอนแก่น สกลนคร ร้อยเอ็ด หนองบัวลำภู กาฬสินธุ์ อานาจเจริญ มหาสารคามอุดรธานี นครพนม และยโสธร โดยส่งเสริมการเรียนรู้ในการป้องกันโรคพยาธิใบไม้ตับให้แก่ประชาชนปรับเปลี่ยนพฤติกรรมและค่านิยมในการบริโภคอาหารปรุงสุกจากปลา น้ำจืดมีเกลือ กำจัดสิ่งปฏิกูลจากชุมชนบริเวณรอบแหล่งน้ำอย่างถูก

หลักสุขภาพ สร้างเครือข่ายโรงพยาบาลในการคัดกรอง เฝ้าระวัง วินิจฉัยและรักษาโรคพยาธิใบไม้ตับและผู้ป่วยมะเร็งท่อน้ำดี พร้อมทั้งพัฒนาระบบคัดกรองกลุ่มเสี่ยงและระบบฐานข้อมูลเพื่อติดตามการทำงาน

๕) พัฒนาโภชนาการแม่และเด็ก โดยส่งเสริมการบริโภคไอโอดีนและให้ความรู้แก่พ่อแม่หรือผู้ดูแลเด็กในด้านโภชนาการที่เหมาะสม ตั้งแต่เริ่มตั้งครรภ์ และวิธีการเลี้ยงดูเด็กที่เหมาะสม เพื่อกระตุ้นการพัฒนาเด็กในช่วง ๐-๓ ปีแรก และยกระดับศูนย์พัฒนาเด็กเล็กในชุมชนและพื้นที่ห่างไกลให้ได้มาตรฐาน เพื่อเสริมสร้างศักยภาพเด็กก่อนวัยเรียน ให้มีพัฒนาการความพร้อมทั้งทักษะสมอง ร่างกาย และสังคม

๖) อำนวยความยุติธรรม ลดความเหลื่อมล้ำ โดยยกระดับการให้ความช่วยเหลือผู้มีรายได้น้อยและผู้ด้อยโอกาสด้าน กฎหมายและคดีความ บูรณาการการทำงานร่วมกันระหว่างหน่วยงานภาครัฐและเครือข่ายภาคประชาชนในการแก้ไขข้อพิพาทในชุมชนโดยสันติวิธีและสร้างการรับรู้กฎหมายเพื่อสร้างภูมิคุ้มกันในการปกป้องตนเองไม่ให้ตกเป็นเหยื่อ

๕.๓ ยุทธศาสตร์ที่ ๓ สร้างความเข้มแข็งของฐานเศรษฐกิจภายในควบคู่กับการแก้ปัญหาทรัพยากร ธรรมชาติและสิ่งแวดล้อม

แนวทางการพัฒนา

๑) พัฒนาอาชีพและรายได้ของเกษตรกร โดยสร้างความมั่นคงของเกษตรกรรายย่อยโดยยึดหลักปรัชญาของเศรษฐกิจพอเพียง เกษตรทฤษฎีใหม่ เกษตรทางเลือก เกษตรกรรมยั่งยืน เกษตรแปลงใหญ่ เกษตร อุตสาหกรรมพื้นถิ่น เกษตรปลอดภัย เกษตรชีวภาพ เกษตรแปรรูป เกษตรอัจฉริยะ และระบบนิเวศการพัฒนาการเกษตร สนับสนุนการรวมกลุ่มเกษตรกร พัฒนาความเข้มแข็งขององค์กรและสถาบันเกษตรกร พัฒนาเครือข่ายวิสาหกิจชุมชนหรือสหกรณ์การเกษตร พัฒนาเกษตรกรรุ่นใหม่ให้เป็นมืออาชีพ สนับสนุนการเข้าถึงแหล่งเงินทุนที่เป็นธรรม

๒) พัฒนาพื้นที่ทุ่งกุลาร้องไห้ให้เป็นแหล่งผลิตข้าวหอมมะลิคุณภาพสูง ในพื้นที่จังหวัดยโสธร สุรินทร์ ร้อยเอ็ด มหาสารคาม และศรีสะเกษ รวมทั้งพื้นที่ที่มีศักยภาพอื่น ๆ โดยปรับกระบวนการผลิตให้อยู่ภายใต้มาตรฐานเกษตรปลอดภัย พัฒนาห่วงโซ่เกษตรอินทรีย์ให้ครอบคลุมทุกขั้นตอนการผลิต พร้อมทั้งขยายพื้นที่เกษตรอินทรีย์ โดยส่งเสริมการผลิตและแปรรูปโดยใช้นวัตกรรม การยกระดับราคาสินค้าเกษตรอินทรีย์ให้แตกต่างจากสินค้าเกษตรที่ใช้สารเคมี และการพัฒนาระบบการรับรองมาตรฐานเกษตรอินทรีย์ การส่งเสริมกระบวนการตรวจรับรองแบบมีส่วนร่วมในการตรวจสอบกันเองของสมาชิกกลุ่มผู้ผลิตและชุมชนรวมทั้งการจัดทำโซนนิ่งระบบเกษตรอินทรีย์อย่างเป็นรูปธรรม โดยนำร่องในพื้นที่ที่มีความพร้อมและเหมาะสมและเชื่อมโยงไปสู่การท่องเที่ยวเชิงเกษตรหรือการท่องเที่ยววิถีไทยเพื่อขยายฐานรายได้ พร้อมทั้งจัดทำฐานข้อมูลเกษตรอินทรีย์ เพื่อเป็นข้อมูลในการวางแผนการผลิตที่เหมาะสม สนับสนุนการวิจัยและพัฒนา นวัตกรรมใหม่ๆ ให้ตอบสนองตลาดสินค้าเพื่อสุขภาพและการส่งออก จัดตั้งกองทุนเกษตรอินทรีย์ ตลอดจนมาตรการส่งเสริมตลาดสีเขียวในชุมชนและท้องถิ่น ส่งเสริมเกษตรกรและกลุ่มเกษตรกรจำหน่ายสินค้าผ่านช่องทางพาณิชย์อิเล็กทรอนิกส์ (E-Commerce) ทั้งภายในประเทศและต่างประเทศ

๓) ส่งเสริมการปรับเปลี่ยนไปสู่สินค้าเกษตรชนิดใหม่ตามศักยภาพของพื้นที่ (Zoning) และความต้องการตลาด โดยส่งเสริมการปลูกพืชผัก ผลไม้ และไม้ดอก ในพื้นที่จังหวัดเลย หนองคาย บึงกาฬ นครพนม ศรีสะเกษ และอุบลราชธานีโดยสนับสนุนการปรับปรุงพัฒนาพันธุ์ การตรวจรับรองมาตรฐานสินค้าเกษตร การประชาสัมพันธ์และการจัดตั้งตลาดกลาง รวมทั้งส่งเสริมการปลูกพืชสมุนไพรสำคัญที่เป็นสารตั้งต้น ในการแปรรูปผลิตสินค้า ในพื้นที่จังหวัดสกลนคร มหาสารคาม เลย อำนาจเจริญ และอุบลราชธานี ให้มีปริมาณมากพอและมีคุณภาพตามระบบมาตรฐานการเกษตรตามความต้องการของตลาดทั้งในและต่างประเทศ และจัดทำฐานข้อมูลพื้นที่ปลูกพืชสมุนไพรเพื่อการบริหารจัดการ และส่งเสริมการเลี้ยงโคนมคุณภาพสูงในพื้นที่จังหวัดสกลนคร มุกดาหาร นครพนม นครราชสีมา สุรินทร์ ชัยภูมิ บุรีรัมย์และอุบลราชธานี และโคนม ในพื้นที่จังหวัดนครราชสีมา ขอนแก่น โดยสนับสนุนการปรับปรุงพันธุ์ ส่งเสริมการปลูกแปลงหญ้าและปรับปรุงคุณภาพอาหารสัตว์ พัฒนาเทคโนโลยีการ

เลี้ยงและทักษะเกษตรกร รวมทั้งการจัดระบบมาตรฐานโรงฆ่าสัตว์ให้ได้มาตรฐานอุตสาหกรรม (GMP) และเพิ่มช่องทางการจำหน่ายและขยายตลาดไปสู่อาเซียน

๔) ส่งเสริมและพัฒนาเศรษฐกิจฐานชีวภาพ (Bio Economy) ให้เป็นฐานรายได้ใหม่ที่สำคัญของภาค โดยมุ่งลงทุนสร้างเศรษฐกิจบนฐานของการวิจัยและนวัตกรรมระดับสูง ในลักษณะสหวิทยาการที่ใช้ทรัพยากรฐานชีวภาพ (พืช สัตว์ จุลินทรีย์) รวมถึงวัสดุเหลือทิ้งทางการเกษตร ของเสียและน้ำเสียจากโรงงานอุตสาหกรรม ฟาร์ม ปศุสัตว์ และชุมชน พัฒนาต่อยอดเป็นผลิตภัณฑ์ชีวภาพที่มีมูลค่าสูง ก่อให้เกิดความก้าวหน้าและนวัตกรรมในมิติใหม่ๆที่ส่งผลต่อการปฏิรูปภาคเกษตร อาหาร สาธารณสุขและการแพทย์ พลังงาน อุตสาหกรรมเคมี และภาคสังคม โดยพัฒนาให้นครราชสีมา ขอนแก่น อุบลราชธานี และสกลนคร เป็นศูนย์กลางอุตสาหกรรมเกษตรแปรรูปและอาหารแบบครบวงจร ส่งเสริมการแปรรูปสมุนไพรในพื้นที่จังหวัดสกลนคร มหาสารคาม สุรินทร์ อำนาจเจริญ และอุดรธานี โดยพัฒนาเทคโนโลยีการผลิตให้ได้มาตรฐาน GMP พัฒนาระบบรับรองผลิตภัณฑ์สมุนไพรและสร้างแบรนด์เพื่อเพิ่มขีดความสามารถในการแข่งขันและส่งออก ส่งเสริมอุตสาหกรรมใหม่และธุรกิจแนวใหม่ในพื้นที่กลุ่มจังหวัดภาคตะวันออกเฉียงเหนือ ตอนกลาง กลุ่มจังหวัดภาคตะวันออกเฉียงเหนือตอนล่าง ๑ และตอนล่าง ๒ ด้วยการพัฒนาต่อยอดจากวัตถุดิบและของเหลือทิ้งทางการเกษตร/อุตสาหกรรม และฐานความหลากหลายทางชีวภาพไปสู่ผลิตภัณฑ์มูลค่าสูง เช่น ชีวเภสัชภัณฑ์อาหาร อาหารสัตว์ในอนาคต โปรตีนทางเลือก ผลิตภัณฑ์อินทรีย์พลาสติก ชีวภาพ (bio-plastic) สารสกัดจากพืชมูลค่าสูง เอนไซม์หรืออาหารเสริมสุขภาพจากจุลินทรีย์ เป็นต้น รวมทั้งสร้างความมั่นคงทางพลังงานระดับชุมชน จากการนำ วัสดุคูปในชุมชน ของเหลือทิ้งทางการเกษตร ขยะครัวเรือนมาผลิตเป็นพลังงานเพื่อใช้ภายในครัวเรือนหรือชุมชน และส่งเสริมการใช้พลังงานหมุนเวียนในระดับชุมชน

๕) ส่งเสริมและสนับสนุนธุรกิจ SMEs ธุรกิจ Startup และวิสาหกิจชุมชน ผลิตภัณฑ์อุปโภคบริโภค ในพื้นที่เชื่อมโยงระเบียงเศรษฐกิจแนวตะวันออก-ตะวันตก ได้แก่ จังหวัดชัยภูมิ ขอนแก่น กาฬสินธุ์ ร้อยเอ็ด มุกดาหาร เพื่อการส่งออกสู่ประเทศเพื่อนบ้าน โดยเน้นอุตสาหกรรมสีเขียวและการใช้ วัตถุดิบในพื้นที่ พัฒนาผู้ประกอบการ รวมทั้งสนับสนุนความรู้ด้านกฎ ระเบียบที่เกี่ยวข้อง ส่งเสริมการเข้าถึง แหล่งเงินทุนที่เป็นธรรมการพัฒนาช่องทางการตลาดในต้นทุนที่ต่ำโดยใช้เทคโนโลยีสารสนเทศ เช่น E-Commerce, E-Marketing เป็นต้น

๖) ยกย่องมาตรฐานสินค้ากลุ่มผ้าไหม ผ้าฝ้าย ผ้าย้อมคราม และส่งเสริมพื้นที่ที่มีศักยภาพให้ก้าวไปสู่การเป็นศูนย์กลางแฟชั่นในระดับภูมิภาค อาทิ กาฬสินธุ์ ขอนแก่น ชัยภูมิ นครราชสีมา สุรินทร์ สกลนคร อุดรธานี หนองบัวลำภูและจังหวัดที่มีศักยภาพ เป็นต้น โดยส่งเสริมการพัฒนาคุณภาพสินค้า การออกแบบและตราสัญลักษณ์ พัฒนาเทคโนโลยีและงานศึกษาวิจัยสร้างนวัตกรรมเพิ่มมูลค่า พร้อมทั้งพัฒนาและยกระดับผลิตภัณฑ์ชุมชนอื่นๆ ยกย่องผู้ประกอบการและนักออกแบบรุ่นใหม่ ให้มีทักษะ มีความรู้ ความสามารถทั้งการออกแบบและการจัดการ เพื่อให้สินค้ามีความหลากหลายและทันสมัย สร้างความเชื่อมโยงระหว่างวิสาหกิจชุมชนและวิสาหกิจขนาดกลางและขนาดย่อมกับภาคอุตสาหกรรม และส่งเสริมการจับคู่ธุรกิจเพื่อสร้างโอกาสทางธุรกิจ

๗) พัฒนาเมืองศูนย์กลางจังหวัดเป็นเมืองน่าอยู่ โดยจัดระบบสาธารณูปโภค สาธารณูปการที่มีคุณภาพและให้เพียงพอต่อความต้องการของประชาชนและกิจกรรมเศรษฐกิจในเมืองจัดระบบบริการสังคมที่ได้มาตรฐาน ที่อยู่อาศัยของผู้มีรายได้น้อย ให้ความสำคัญต่อการผังเมือง การเพิ่มพื้นที่สีเขียว ความสะอาด และดูแลความปลอดภัยของประชาชน และรักษาความสมดุลของระบบนิเวศ มุ่งเน้นการเพิ่มประสิทธิภาพการใช้จ่ายเงิน และสนับสนุนพลังงานสะอาด

๘) อนุรักษ์และส่งเสริมการฟื้นฟูทรัพยากรป่าไม้ให้คงความอุดมสมบูรณ์และรักษาความหลากหลายทางชีวภาพของพื้นที่ต้นน้ำและป่าธรรมชาติที่สำคัญ ในพื้นที่จังหวัดเลย อุดรธานี สกลนคร ชัยภูมินครราชสีมา บุรีรัมย์ สุรินทร์และศรีสะเกษ โดยกำหนดและทำเครื่องหมายแนวเขตพื้นที่ป่าอนุรักษ์และพื้นที่ป่านอกเขตอนุรักษ์ให้ชัดเจน ส่งเสริมประชาชนมีส่วนร่วมในการฟื้นฟู ปกป้อง และป้องกันการบุกรุกเพื่อรักษาพื้นที่ป่าต้นน้ำ และป้องกันการชะล้างพังทลายของดินรวมถึงการอนุรักษ์พื้นที่ชุ่มน้ำ

๙) ส่งเสริมและสนับสนุนการศึกษาวิจัยเพื่อพัฒนาความรู้ เทคโนโลยี นวัตกรรม และความคิดสร้างสรรค์ ในการพัฒนาภาค โดยใช้ประโยชน์จากสถาบันการศึกษา หน่วยงานด้านการวิจัยพัฒนาที่กระจายตัวอยู่ในพื้นที่ สร้างความเชื่อมโยงสถาบันการศึกษา และภาคเอกชนเพื่อพัฒนาเครือข่ายของอุตสาหกรรมในลักษณะคลัสเตอร์ สนับสนุนสถาบันการศึกษาหรือสถาบันวิจัย ให้มีความพร้อมด้านโครงสร้างพื้นฐานและบุคลากรด้านวิทยาศาสตร์ เทคโนโลยี และนวัตกรรม ส่งเสริมและสนับสนุนการวิจัยในชั้นประยุกต์และทดลองเพิ่มขึ้น ทั้งการจัดทำ ผลิตภัณฑ์ต้นแบบ การท ววิจัยตลาด การทดสอบผลิตภัณฑ์ และโรงงานนำร่องเพื่อให้สามารถแปลงงานวิจัยไปสู่การใช้ประโยชน์ในเชิงพาณิชย์ได้อย่างเป็นรูปธรรมมากขึ้น

๕.๔ ยุทธศาสตร์ที่ ๔ พัฒนาการท่องเที่ยวเชิงบูรณาการแนวทางการพัฒนา

๑) พัฒนาและส่งเสริมการท่องเที่ยวเชิงประเพณีวัฒนธรรมในทุกพื้นที่ โดยส่งเสริมชุมชนในการสร้างสรรค์กิจกรรมหรือเทศกาลประจำถิ่นในแต่ละเดือนในพื้นที่ต่างๆ โฆษณาประชาสัมพันธ์แก่นักท่องเที่ยวทั้งชาวไทยและต่างประเทศ เพื่อสร้างการรับรู้สินค้า บริการ แหล่งท่องเที่ยวที่สะท้อนอัตลักษณ์ของชุมชน และเมืองเก่า ได้แก่ เมืองเก่าบุรีรัมย์ เมืองเก่าพิมาย เมืองเก่าสุรินทร์ เมืองเก่านครราชสีมา และเมืองเก่าสกลนคร พัฒนาแบรนด์และสื่อสารความแตกต่างของชุมชนต่าง ๆ ในรูปแบบการเล่าเรื่อง (Storytelling) ส่งเสริมการขยายแพ็คเกจการท่องเที่ยวเพื่อกระตุ้นการท่องเที่ยวนอกฤดูกาล ส่งเสริมการตลาดแบบมีเป้าหมายเฉพาะกลุ่ม เช่น กลุ่มผู้สูงอายุ กลุ่มนักเรียนนักศึกษา กลุ่มผู้ปฏิบัติธรรม กลุ่มสุขภาพสตรี เป็นต้น

๒) พัฒนาและส่งเสริมการท่องเที่ยวอารยธรรมอีสานใต้ในพื้นที่จังหวัดนครราชสีมา บุรีรัมย์ สุรินทร์ ศรีสะเกษ และอุบลราชธานี โดยบูรณาการจัดการแพคเกจท่องเที่ยวในแต่ละจังหวัดที่ดึงดูดเด่น หรืออัตลักษณ์ของแต่ละพื้นที่มาสร้างเส้นทางท่องเที่ยวเชื่อมโยงแหล่งท่องเที่ยวในเขตอารยธรรมอีสานใต้ และเชื่อมโยงสู่ประเทศลาว กัมพูชา และเวียดนาม เพื่อเพิ่มระยะเวลาพ นักและค่าใช้จ่ายเฉลี่ยต่อหัวของกลุ่มนักท่องเที่ยวคุณภาพ ทั้ง ชาวไทยและต่างประเทศ พัฒนาสินค้าและบริการที่มีจุดเด่นหรืออัตลักษณ์ที่สร้างจากทุนทางวัฒนธรรม เพื่อให้เกิดความจดจำและสร้างความโดดเด่น ลอกเลียนได้ยาก พัฒนาบุคลากรและผู้ประกอบการการท่องเที่ยวให้เป็นมืออาชีพ รักษามาตรฐานการให้บริการ จัดทำ แผนที่ท่องเที่ยวให้ท่องเที่ยวได้ตลอดทั้งปี พัฒนาระบบโลจิสติกส์ขนถ่ายนักท่องเที่ยวอย่างเป็นระบบไปสู่แหล่งท่องเที่ยว ดูแลความปลอดภัยและสุขลักษณะให้นักท่องเที่ยว

๓) พัฒนาและส่งเสริมการท่องเที่ยววิถีชีวิตลุ่มน้ำโขง ในพื้นที่จังหวัดเลย หนองคาย บึงกาฬ นครพนม มุกดาหาร อ่างนาจเจริญ อุบลราชธานี และสกลนคร และพัฒนาเส้นทางเชื่อมโยงแหล่งท่องเที่ยวกับประเทศเพื่อนบ้าน อาทิ สี่เหลี่ยมวัฒนธรรมล้านช้าง เลย-อุดรธานี-หนองบัวลำภู-หนองคายสปป.ลาว โดยพัฒนาแหล่งท่องเที่ยว สินค้าและบริการ ให้สอดคล้องกับกระแสนิยมการท่องเที่ยวเชิงวัฒนธรรมของสองฝั่งโขง พัฒนากิจกรรมการท่องเที่ยวให้มีความหลากหลาย อาทิ การท่องเที่ยว/พักผ่อนชมทัศนียภาพและวิถีชีวิตลุ่มน้ำโขง (Leisure/Lifestyle) การท่องเที่ยวด้วยจักรยานและการเดินทางแบบคาราวาน (Cycling/Caravan Tours) การท่องเที่ยวเชิงมหรหกรรม (Festivals/Events) เป็นต้น พัฒนากิจกรรมเชื่อมโยงระหว่างแหล่งท่องเที่ยว พัฒนาท่าเรือและการท่องเที่ยวทางน้ำให้ได้มาตรฐานความปลอดภัย และทักษะทางภาษาเพื่อรองรับนักท่องเที่ยวต่างชาติที่เพิ่มขึ้น

๔) พัฒนาและส่งเสริมการท่องเที่ยวยุคก่อนประวัติศาสตร์ ในจังหวัดขอนแก่น ภาพสินธุ์อุดรธานี หนองบัวลำภู และชัยภูมิโดยพัฒนาแหล่งท่องเที่ยวและพิพิธภัณฑ์ให้เป็นแหล่งเรียนรู้เชิงสร้างสรรค์ และมีชีวิต ออกแบบการจัดแสดง จัดนิทรรศการ มัลติมีเดีย หรือกิจกรรมต่างๆ ให้ผู้ชมมีส่วนร่วมมีความสนุกสนาน (play and learn) ทั้งภาษาไทยและต่างประเทศเพื่อขยายฐานนักท่องเที่ยวที่สนใจศึกษาวิวัฒนาการของภาค ตั้งแต่ยุคก่อนประวัติศาสตร์จนถึงปัจจุบัน ปลุกฝังให้เด็กเข้าพิพิธภัณฑ์ผ่านกิจกรรมทัศนศึกษาของโรงเรียนและนันทนาการของครอบครัว พัฒนาสินค้า/บริการ/ของที่ระลึก ปรับปรุงสิ่งอำนวยความสะดวกในแหล่งท่องเที่ยวให้ได้มาตรฐาน โฆษณาประชาสัมพันธ์อย่างต่อเนื่อง พัฒนาระบบขนส่งสาธารณะเข้าสู่แหล่งท่องเที่ยวเพื่อให้เข้าถึงได้ง่าย และกลับมาได้บ่อยครั้ง

๕) พัฒนาและส่งเสริมการท่องเที่ยวเชิงกีฬาในพื้นที่จังหวัดบุรีรัมย์ ศรีสะเกษ นครราชสีมา โดยส่งเสริมและสนับสนุนอุตสาหกรรมกีฬาให้ครอบคลุมทุกมิติ เพื่อสร้างมูลค่าเพิ่มทั้งจากการกีฬาและธุรกิจที่เกี่ยวข้อง อาทิ ธุรกิจการแข่งขันต่างๆ การผลิตอุปกรณ์/ชุดกีฬา/ของที่ระลึก สนามแข่งขัน อาหารเสริมและเครื่องดื่ม โรงแรม ร้านอาหาร การเดินทางและขนส่ง ประกันภัย สถาบันพัฒนา กีฬาอาชีพทุกระดับ เป็นต้น ส่งเสริมการศึกษาในด้านเวชศาสตร์การกีฬา วิทยาศาสตร์การกีฬา และการบริหารจัดการธุรกิจกีฬา เพื่อผลิตบุคลากรรองรับการขยายตัวของอุตสาหกรรมกีฬา สนับสนุนการจัดมหกรรมกีฬานานาชาติรวมทั้งส่งเสริมกิจกรรมทางการตลาดและการประชาสัมพันธ์เพื่อสร้างการรับรู้ให้กับนักท่องเที่ยว

๖) พัฒนาและส่งเสริมการท่องเที่ยวธรรมชาติในจังหวัดชัยภูมิ เลย นครราชสีมา อุบลราชธานี โดยส่งเสริมการท่องเที่ยวที่คำนึงถึงขีดความสามารถในการรองรับของระบบนิเวศ เพื่อให้เกิดความสมดุลและยั่งยืน มุ่งเน้นนักท่องเที่ยวคุณภาพเพื่อให้สอดคล้องกับกิจกรรมการท่องเที่ยวที่มุ่งเน้นให้เกิดความคุ้มค่าต่อประสบการณ์มากกว่าการท่องเที่ยวที่คุ้มค่าเงิน สนับสนุนให้คนไทยเดินทางมาท่องเที่ยวในพื้นที่มากขึ้น รวมทั้งให้ความรู้นักท่องเที่ยวในการอนุรักษ์ทรัพยากรธรรมชาติ

๗) พัฒนาแหล่งท่องเที่ยวและสิ่งอำนวยความสะดวกให้ได้มาตรฐาน ดูแลความปลอดภัยให้นักท่องเที่ยว ประชาสัมพันธ์การท่องเที่ยว และพัฒนาเส้นทางท่องเที่ยวที่เชื่อมโยงในลักษณะเครือข่ายเพื่อกระจายนักท่องเที่ยวจากเมืองหลักไปสู่ชุมชนและท้องถิ่น เชื่อมโยงกิจกรรมการท่องเที่ยวระหว่างภาคเอกชนกับชุมชนและท้องถิ่น ทั้งในประเทศและกับประเทศเพื่อนบ้าน ที่สอดคล้องกับความต้องการของนักท่องเที่ยว รวมทั้งพัฒนาทักษะฝีมือบุคลากรในภาคบริการและการท่องเที่ยวจัดฝึกอบรมมัคคุเทศก์ด้านภาษาต่างประเทศ นอกจากนี้พัฒนาสินค้า OTOP สินค้าวิสาหกิจชุมชน ของที่ระลึกร้านอาหาร ที่พักให้มีคุณภาพดี ส่งเสริมการท่องเที่ยวเฉพาะกลุ่มตามความสนใจของนักท่องเที่ยว รวมถึงระบบการจัดการสิ่งแวดล้อมในแหล่งท่องเที่ยว

๕.๕ ยุทธศาสตร์ที่ ๕ ใช้โอกาสจากการพัฒนาโครงข่ายคมนาคมขนส่งที่เชื่อมโยง พื้นที่เศรษฐกิจหลักภาคกลางและพื้นที่เขตพัฒนาพิเศษภาคตะวันออก (EEC) เพื่อพัฒนาเมือง และพื้นที่เศรษฐกิจใหม่ของภาค

แนวทางการพัฒนา

๑) เร่งพัฒนาโครงสร้างพื้นฐานขนาดใหญ่ที่เชื่อมโยงภาคกับพื้นที่เศรษฐกิจหลักภาคกลางและพื้นที่เขตพัฒนาพิเศษภาคตะวันออก (EEC) ให้แล้วเสร็จตามแผนแม่บทภายใต้ยุทธศาสตร์ชาติ อาทิ แผนการพัฒนารถไฟความเร็วสูง ช่วงนครราชสีมา-หนองคาย การพัฒนาโครงข่ายรถไฟทางคู่ช่วงขอนแก่น-หนองคาย ช่วงจิจระ-อุบลราชธานี และโครงการทางหลวงพิเศษระหว่างเมืองและทางพิเศษช่วงระยอง-ศรีนครินทร์ EWEK ด้านตะวันออก

๒) เร่งพัฒนาโครงข่ายระบบการคมนาคมขนส่งภายในภาคให้เป็นระบบที่สมบูรณ์ อาทิ การพัฒนารถไฟสายใหม่ (บ้านไผ่-นครพนม) โครงการพัฒนาท่าอากาศยาน ให้สามารถรองรับปริมาณความต้องการเดินทางและขนส่งสินค้าทางอากาศที่เพิ่มขึ้น (อุดรธานี อุบลราชธานี บุรีรัมย์ ร้อยเอ็ด นครราชสีมา ขอนแก่น เลย และสกลนคร) และขยายถนน ๔ ช่องจราจรเพื่อเพิ่มประสิทธิภาพทางหลวง

๓) พัฒนาเมืองขอนแก่นให้เป็นเมืองศูนย์กลางเศรษฐกิจ การค้า การลงทุน การบริการสุขภาพและศูนย์กลางการศึกษา โดยจัด ท. แผนแม่บทพื้นที่ศูนย์กลางความเจริญ เช่น เขตอุตสาหกรรมเชิงนิเวศ เขตนวัตกรรม พื้นที่อนุรักษ์มรดกทางวัฒนธรรม และพื้นที่เปิดโล่ง เป็นต้น พัฒนาและปรับปรุงโครงสร้างพื้นฐานเชื่อมโยงกับระบบโครงสร้างพื้นฐานหลักที่เชื่อมโยงระหว่างภาค เร่งรัดพัฒนาระบบขนส่งรางเบาเมืองขอนแก่น พร้อมทั้งส่งเสริมระบบขนส่งสาธารณะในเมืองให้เชื่อมโยงระหว่างเมืองและระบบขนส่งอื่น

๔) พัฒนาพื้นที่รอบสถานีขนส่งระบบรางในเมืองที่มีศักยภาพที่สำคัญ อาทิ เมืองขอนแก่น เมืองนครราชสีมา และเมืองอุบลราชธานี โดยพัฒนาพื้นที่ในรูปแบบเมืองกระชับ ให้มีการใช้ประโยชน์ที่ดิน

แบบผสมผสานทั้งการทำงาน การอยู่อาศัย และการนันทนาการล้อมรอบสถานีขนส่ง และพัฒนาพื้นที่บริเวณเมืองชายแดนที่มีศักยภาพ รวมทั้งบริเวณใกล้พื้นที่เขตเศรษฐกิจพิเศษชายแดน อาทิ นครพนม หนองคาย มุกดาหาร ให้มีความพร้อมสำหรับรองรับกิจกรรมทางเศรษฐกิจและสังคมที่เชื่อมโยงกับประเทศเพื่อนบ้าน และเป็นศูนย์กลางความเจริญในการกระจายความเจริญไปยังพื้นที่โดยรอบ

๕) พัฒนาอุตสาหกรรมต่อเนื่องจากการพัฒนาระบบคมนาคม โดยพัฒนาและยกระดับความเชี่ยวชาญของผู้ประกอบการอุตสาหกรรมซ่อมบำรุงและผลิตชิ้นส่วนอากาศยานและระบบรางที่ได้มาตรฐานและเป็นที่ยอมรับในระดับสากล พัฒนา ก่อสร้างและนวัตกรรมเพื่อเตรียมพร้อมรองรับการพัฒนาอุตสาหกรรมการบินในจังหวัดนครพนม ร้อยเอ็ด และขอนแก่น อุตสาหกรรมระบบรางในจังหวัดขอนแก่น นครราชสีมา และพัฒนาสถานีขนส่งสินค้าในจังหวัดขอนแก่น นครราชสีมา และอุดรธานี

๕.๖ ยุทธศาสตร์ที่ ๖ พัฒนความร่วมมือและใช้ประโยชน์จากข้อตกลงกับประเทศเพื่อนบ้านในการสร้างความเข้มแข็งทางเศรษฐกิจตามแนวชายแดนและแนวระเบียงเศรษฐกิจแนวทางการพัฒนา

๑) พัฒนาด่านชายแดน โดยพัฒนาโครงสร้างพื้นฐานบริเวณด่านศุลกากรให้เพียงพอสนับสนุนการจัดการด่านพรมแดนแบบเบ็ดเสร็จ CIQ (Customs/Immigration/Quarantine) ให้ได้มาตรฐานสากลเร่งเชื่อมต่อระบบสารสนเทศภายในและระหว่างหน่วยงานเพื่อสามารถให้บริการ ณ จุดเดียว (National Single Window) เพิ่มอัตรา ก่อสร้างหน้าที่ให้เพียงพอ พัฒนาสิ่งอำนวยความสะดวกบริเวณจุดผ่อนปรนการค้าชายแดนที่มีศักยภาพ

๒) พัฒนาโครงสร้างพื้นฐานเชื่อมโยงชายแดน โดยเร่งก่อสร้างสะพานมิตรภาพไทย-ลาวแห่งที่ ๕ (บึงกาฬ-ปากซัน) พัฒนาเส้นทางใหม่เชื่อมโยงบึงกาฬ-อุดรธานี และรถไฟความเร็วสูง เพื่อเชื่อมโยงโครงข่ายเส้นทางคมนาคมระหว่างไทย ลาว เวียดนาม และจีน ให้มีความสะดวก ประหยัดเวลาและค่าใช้จ่ายในการเดินทาง

๓) พัฒนาพื้นที่เขตพัฒนาเศรษฐกิจพิเศษชายแดน มุกดาหาร นครพนม และหนองคาย เพื่อเสริมสร้างศักยภาพในการลงทุนและสร้างความร่วมมือกับประเทศเพื่อนบ้านในการพัฒนาเศรษฐกิจชายแดน พร้อมทั้งเร่งรัดการดำเนินงานโครงการและมาตรการสำคัญในเขตเศรษฐกิจพิเศษ ให้มีความพร้อมด้านโครงสร้างพื้นฐาน และบริการ CIQ ที่ได้มาตรฐานสากล

๔.๑.๒. ยุทธศาสตร์ในการพัฒนาภูมิภาคตะวันออกเฉียงเหนือตอนบน

(พ.ศ. ๒๕๖๑-๒๕๖๕)

กลุ่มจังหวัดภาคตะวันออกเฉียงเหนือตอนบน ๑ ประกอบด้วย ๕ จังหวัด ตั้งอยู่ตอนบนของภาคตะวันออกเฉียงเหนือ คือ อุตรธานี เลย หนองคาย หนองบัวลำภู และบึงกาฬ

วิสัยทัศน์กลุ่มจังหวัดภาคตะวันออกเฉียงเหนือตอนบน ๑ (Vision)

“เกษตรอุตสาหกรรมชั้นนำ การค้าและการท่องเที่ยวสากล ชุมชนน่าอยู่อย่างยั่งยืน”

กรอบการดำเนินงานการพัฒนากลุ่มจังหวัด

เพื่อให้มีความสอดคล้องกับหลักการบริหารงานเชิงพื้นที่แบบบูรณาการให้มีประสิทธิภาพ สอดคล้องกับยุทธศาสตร์ชาติ สามารถบริหารงาน แก้ปัญหา และพัฒนาได้อย่างมีประสิทธิภาพ ตอบสนองความต้องการของประชาชนให้ได้รับประโยชน์สูงสุด กรอบการดำเนินงานการพัฒนากลุ่มจังหวัดภาคตะวันออกเฉียงเหนือตอนบน ๑ ระยะ ๒๐ ปี (พ.ศ.๒๕๖๐-๒๕๗๙) อยู่ภายใต้นโยบาย หลักเกณฑ์ และวิธีการในการจัดทำแผนพัฒนากลุ่มจังหวัดที่คณะกรรมการบูรณาการนโยบายพัฒนาภาค (ก.บ.ภ.) คณะกรรมการนโยบายการบริหารงานจังหวัดและกลุ่มจังหวัดแบบบูรณาการ (ก.น.จ.) คณะกรรมการบริหารงานกลุ่มจังหวัดแบบบูรณาการ (ก.บ.ก.) และคณะกรรมการบริหารงานจังหวัดแบบบูรณาการ (ก.บ.จ.) กำหนดไว้ เป็นเครื่องมือในการกำหนดเป้าหมายและความต้องการด้านพัฒนาพื้นที่ของภาคที่ต้องมีความเชื่อมโยงกันในระดับภูมิภาคและ/หรือระหว่างประเทศโดยผ่านช่องทางการดำเนินงานของสำนักบริหารยุทธศาสตร์กลุ่มจังหวัดในการเชื่อมโยงและขับเคลื่อน การพัฒนากลุ่มจังหวัดตามแผนยุทธศาสตร์การพัฒนากลุ่มจังหวัดภาคตะวันออกเฉียงเหนือตอนบน ๑ ระยะ ๒๐ ปี (พ.ศ.๒๕๖๐-๒๕๗๙) ร่วมกันระหว่างภาครัฐราชการ ภาคเอกชน ภาคประชาสังคม ประชาชน สถาบันการศึกษาส่งเสริม สนับสนุน กระตุ้นให้เกิดการดำเนินงานพัฒนาในพื้นที่

๒.๒ เป้าหมายการพัฒนา แผนยุทธศาสตร์การพัฒนากลุ่มจังหวัดภาค

ตะวันออกเฉียงเหนือตอนบน ๑ ประกอบด้วย ๕ จังหวัด คือ อุตรธานี เลย หนองคาย หนองบัวลำภู และบึงกาฬ ระยะ ๒๐ ปี (พ.ศ.๒๕๖๐-๒๕๗๙) กำหนดเป้าหมายการพัฒนาที่สำคัญเพื่อให้บรรลุตามวิสัยทัศน์ ดังนี้

๒.๒.๑. ยกระดับจากกลุ่มจังหวัดที่มีรายได้ปานกลางสู่กลุ่มจังหวัดที่มีรายได้สูง

๒.๒.๒ ยกระดับขีดความสามารถในการแข่งขันทางการผลิต การค้า การลงทุน

และการท่องเที่ยวโดยใช้ภูมิปัญญาท้องถิ่น เทคโนโลยี และนวัตกรรม

๒.๒.๓ รักษาสมดุลทรัพยากรธรรมชาติ และสิ่งแวดล้อม เพื่อการพัฒนาอย่างยั่งยืน

๒.๒.๔ ยกระดับการพัฒนาคุณภาพชีวิตในการขับเคลื่อนแผนยุทธศาสตร์กลุ่ม

จังหวัดภาคตะวันออกเฉียงเหนือตอนบน ๑ ระยะ ๒๐ ปี(พ.ศ.๒๕๖๐-๒๕๗๙) เพื่อให้บรรลุเป้าหมายการพัฒนา และวิสัยทัศน์ รัฐบาลจำเป็นต้องมีการลงทุนโครงการขนาดใหญ่(Mega Project) เป็นโครงการผูกพันต่อเนื่อง ๑๐-๒๐ ปี ต้องเพิ่มการลงทุนให้มากกว่าภูมิภาคอื่น

๒.๓ แผนงานสำคัญ ได้แก่

การบริหารจัดการน้ำอย่างเป็นระบบและครอบคลุมพื้นที่กลุ่มจังหวัดฯ และขยายให้ครอบคลุมทั่วทั้งภาคตะวันออกเฉียงเหนือ

๒.๓.๑. การบริหารจัดการระบบการเกษตร เป้าหมายเพื่อเพิ่มผลผลิตตามความต้องการของตลาดทั้งภายในและต่างประเทศ และพัฒนาขีดความสามารถของเกษตรกรในการบริหารจัดการด้านการเกษตร

๒.๓.๒. ด้านอุตสาหกรรม เป้าหมายเพื่อพัฒนาการผลิตผลิตภัณฑ์ให้ขายได้ตามมาตรฐานสากล ตรงตามความต้องการของตลาดทั้งภายในและต่างประเทศ

๒.๓.๓ ด้านการท่องเที่ยว เป้าหมายเพื่อพัฒนาอุตสาหกรรมท่องเที่ยวได้ตามมาตรฐานสากลตรงตามความต้องการของตลาดทั้งภายในและต่างประเทศในแต่ละโครงการขนาดใหญ่ดังกล่าว ปัจจุบัน

สำคัญที่เป็นองค์ประกอบให้การพัฒนาไปสู่เป้าหมายที่ตั้งไว้ การลงทุนด้านโครงสร้างพื้นฐาน ระบบโลจิสติกส์ อื่นๆ ที่เกี่ยวข้อง เพื่อสอดรับกับการดาเนินโครงการขนาดใหญ่ให้ดาเนินการควบคู่ไป โดยเฉพาะอย่างยิ่งการพัฒนาทรัพยากรทุนมนุษย์ที่ต้องมีการพัฒนาตลอดทุกช่วงวัยและทุกอาชีพ เพื่อให้มีสมรรถนะและขีดความสามารถในการแข่งขัน

๒.๔ ตัวชี้วัดของกลุ่มจังหวัด

- (๑) อัตราการขยายตัวของผลิตภัณฑ์มวลรวมของกลุ่มจังหวัด
- (๒) อัตราการเพิ่มขึ้นของมูลค่าการค้า
- (๓) ผลิตภาพแรงงานเฉลี่ยเพิ่มขึ้น
- (๔) ผลิตภาพการผลิตสินค้าเกษตร
- (๕) รายได้จากการท่องเที่ยว
- (๖) ระดับความเหลื่อมล้ำในสังคม (Gini Coefficient) ของกลุ่มจังหวัด
- (๗) สัดส่วนประชากรในการเข้าถึงสวัสดิการ
- (๘) ร้อยละของสัดส่วนพื้นที่ป่าต่อพื้นที่ของจังหวัดที่เพิ่มขึ้น
- (๙) ดัชนีคุณภาพน้ำผิวดิน (WQI)

๒.๕ ประเด็นการพัฒนากลุ่มจังหวัด (ประเด็นยุทธศาสตร์)

ประเด็นการพัฒนาที่ ๑ เพิ่มขีดความสามารถในการแข่งขันกับภาคเศรษฐกิจในพื้นที่ แนวทางการพัฒนา (กลยุทธ์)

เศรษฐกิจ

๑. พัฒนาระบบสาธารณูปโภค และโครงสร้างพื้นฐานรองรับการขยายตัวทาง

เกษตร

๒. พัฒนาเกษตรอินทรีย์อย่างเป็นระบบ และส่งเสริมการสร้างมูลค่าเพิ่มของสินค้า

๓. สร้างรายได้และยกระดับคุณภาพชีวิตเกษตรกร

๔. เพิ่มศักยภาพ และส่งเสริมนวัตกรรมทางการผลิต

๕. พัฒนาการค้าสู่สากล และส่งเสริมธุรกิจที่เกี่ยวข้อง

แผนงานโครงการ

และสนับสนุนการเข้าถึงพื้นที่การเกษตร

๑. โครงการเพิ่มศักยภาพโครงสร้างพื้นฐานการผลิตสินค้าเกษตร

๒. โครงการเพิ่มประสิทธิภาพการบริหารจัดการน้ำให้เพียงพอต่อความต้องการ

๓. โครงการส่งเสริมการผลิตสินค้าเกษตรอินทรีย์อย่างเป็นระบบ

๔. โครงการพัฒนาศักยภาพเกษตรกรรุ่นใหม่/เกษตรกร/กลุ่มเกษตรกร

๕. โครงการเพิ่มศักยภาพและส่งเสริมการผลิตสินค้าเกษตรด้วยนวัตกรรมใหม่

๖. โครงการการบริหาร จัดการสินค้าเกษตร (Zoning)

๗. โครงการเพิ่มศักยภาพการผลิตโคเนื้อ-โคขุนนาวิก

๘. โครงการส่งเสริมเทคโนโลยีแปรรูปสินค้าเกษตร เพื่อสร้างมูลค่าสินค้าเกษตร

(โรงอบแห้งพลังงานแสงอาทิตย์)

๙. โครงการพัฒนาศักยภาพกลุ่มเกษตรกรผู้ผลิตข้าวหอมมะลิคุณภาพครบวงจร

๑๐. โครงการเพิ่มศักยภาพการแปรรูปข้าวอินทรีย์

๑๑. โครงการพัฒนาขีดความสามารถในการแข่งขันของอุตสาหกรรมเกษตรแปรรูปในภูมิภาค ๔.๐ ตามหลักปรัชญาเศรษฐกิจพอเพียง

๑๒. โครงการยกระดับศักยภาพแรงงานให้ได้มาตรฐานสู่สากล

๑๓. โครงการเพิ่มขีดความสามารถของผู้ประกอบการ เพื่อการแข่งขันสู่

มาตรฐานสากล

๑๔. โครงการพัฒนาบรรจุภัณฑ์ เพื่อเพิ่มมูลค่าสินค้าเกษตร

๑๕. โครงการพัฒนาการเกษตรและอาหารปลอดภัยกลุ่มจังหวัดภาค

ตะวันออกเฉียงเหนือตอนบน ๑

ประเด็นการพัฒนาที่ ๒ การส่งเสริมการท่องเที่ยววิถีชีวิตลุ่มแม่น้ำโขง

แนวทางการพัฒนา (กลยุทธ์)

๑. พัฒนาโครงสร้างพื้นฐานและสิ่งอำนวยความสะดวกด้านการท่องเที่ยว

๒. ยกระดับขีดความสามารถของผู้ประกอบการและแรงงานให้มีคุณภาพเชื่อมโยง

ด้านการท่องเที่ยว

๓. การส่งเสริม สนับสนุน ประชาสัมพันธ์ ทาการตลาดท่องเที่ยวของกลุ่มจังหวัด

โดยใช้เทคโนโลยีและนวัตกรรมการพัฒนาทุนมนุษย์ผ่านระบบการศึกษาอย่างเท่าเทียม

แผนงานโครงการ

๑. โครงการพัฒนาระบบโลจิสติกส์ เพื่อสนับสนุนการท่องเที่ยวเชิงอัตลักษณ์ เพื่อส่งเสริมการท่องเที่ยววิถีชีวิตลุ่มแม่น้ำโขง (บนเส้นทาง โรแมนติก รุท (Romantic Route) และ นาฮี รุท (Nakhee Route))

๒. โครงการจัดทำเส้นทางท่องเที่ยว โรแมนติก รุท (Romantic Route) และ นาฮี รุท (Nakhee Route)

๓. โครงการพัฒนาความร่วมมือการท่องเที่ยวกับประเทศเพื่อนบ้าน (Gateway Network)

๔. โครงการส่งเสริมและพัฒนาการท่องเที่ยวเพื่อคนทั้งมวล (Sabai-dee Tourism for All)

๕. โครงการเจ้าบ้านที่ดีกลุ่มสบายดี พัฒนาบุคลากรผู้ให้บริการด้านการท่องเที่ยวให้ได้มาตรฐานสากล

๖. โครงการยกระดับชุมชนท่องเที่ยวให้มีศักยภาพ

๗. โครงการเที่ยวสบายแบบเท่าเทียม

๘. โครงการตลาดเชิงรุก

๙. โครงการพัฒนาศักยภาพสถานที่ท่องเที่ยวตามเส้นทางโรแมนติก รุท (Romantic Route) และนาฮี รุท (Nakhee Route)

ประเด็นการพัฒนาที่ ๓ การพัฒนาทุนมนุษย์ และยกระดับคุณภาพชีวิตในทุกช่วงวัย อย่างเท่าเทียม

แนวทางการพัฒนา (กลยุทธ์)

๑. การลดความเหลื่อมล้ำ และการสร้างความเท่าเทียม ดูแลความสงบ และความเรียบร้อยในพื้นที่

๒. ส่งเสริมสุขภาพ และคุณภาพชีวิตของประชาชนในทุกช่วงวัย

๓. การพัฒนาทุนมนุษย์ผ่านระบบการศึกษาอย่างเท่าเทียม

แผนงานโครงการ

ยุคใหม่

๑. โครงการพัฒนาและยกระดับการศึกษาเยาวชนกลุ่มสบายดี
๒. โครงการพัฒนาศักยภาพครูและบุคลากรทางการศึกษา เพื่อการเรียนการสอน
๓. โครงการพัฒนา Digital Learning Platform เพื่อผู้ด้อยโอกาสในชุมชน
๔. โครงการเสริมสร้างความมั่นคง ปลอดภัย เพื่อยกระดับคุณภาพชีวิต
๕. โครงการพัฒนาทีมหมอชาวบ้านตามแนวชายแดนไทย-ลาว
๖. โครงการส่งเสริมสุขภาพพึ่งตนเองด้วยแพทย์แผนไทย
๗. โครงการพัฒนาสุขภาพและสุขภาวะผู้สูงอายุ
๘. โครงการอาสาสมัครสาธารณสุขประจำอำเภอ ลดปัญหาการติดสุราและบุหรี่
๙. โครงการเสริมสร้างความอบอุ่นให้กับครอบครัว
๑๐. โครงการพัฒนาคุณภาพชีวิตและส่งเสริมรายได้
๑๑. โครงการแก้ไขปัญหาผู้มีรายได้น้อยแบบบูรณาการ กลุ่มจังหวัดภาค

ตะวันออกเฉียงเหนือตอนบน ๑

๑๒. โครงการชุมชนเศรษฐกิจพอเพียงต้นแบบ
๑๓. โครงการสร้างผู้นำเครือข่ายการขยายความคุ้มครองประกันสังคมล่วงหน้า

พัฒนาอย่างยั่งยืน

ประเด็นการพัฒนาที่ ๔ การรักษาสมดุลทรัพยากรธรรมชาติและสิ่งแวดล้อม เพื่อการ

แนวทางการพัฒนา (กลยุทธ์)

๑. ส่งเสริมการบริหารจัดการระบบอนุรักษ์ พื้นฟูและป้องกันการทำลายทรัพยากรธรรมชาติ และสิ่งแวดล้อม (ป่าไม้ แหล่งน้ำ ชยะ และมลภาวะ) ของกลุ่มจังหวัด แบบมีส่วนร่วม
๒. ส่งเสริมมาตรการป้องกัน การแก้ปัญหา และเยียวยา จากปัญหาทางธรรมชาติและสิ่งแวดล้อมที่เกิดขึ้นในพื้นที่

แผนงานโครงการ

๑. โครงการส่งเสริมการมีส่วนร่วมในการอนุรักษ์และฟื้นฟูทรัพยากรป่าไม้
๒. โครงการหมู่บ้านต้นแบบการดูแลสิ่งแวดล้อม
๓. โครงการรณรงค์ลดถุงพลาสติกและภาชนะโฟม
๔. โครงการคัดแยกและใช้ประโยชน์จากขยะอินทรีย์
๕. โครงการพัฒนากลุ่มน้ำกลุ่มจังหวัดภาคตะวันออกเฉียงเหนือตอนบน ๑
๖. โครงการก่อสร้างเขื่อนป้องกันตลิ่งริมลำนํ้าภายในประเทศ

๔.๑.๓. แผนพัฒนาจังหวัดหนองคาย ป พ.ศ. ๒๕๖๖ – ๒๕๗๐ (รอบป พ.ศ. ๒๕๖๖)

แผนพัฒนาจังหวัดหนองคาย ป พ.ศ. ๒๕๖๖ – ๒๕๗๐ (รอบป พ.ศ. ๒๕๖๖) เป็นการกำหนดทิศทางการพัฒนาของจังหวัดหนองคาย ซึ่งได้รับความเห็นชอบโดยคณะกรรมการบริหารงานจังหวัดแบบบูรณาการจังหวัดหนองคาย (ก.บ.จ.) ทั้งนี้ เป็นไปตามพระราชกฤษฎีกาว่าด้วยการบริหารงานจังหวัดและกลุ่มจังหวัดแบบบูรณาการ พ.ศ. ๒๕๕๑ มาตรา ๑๘ โดยกระบวนการในการจัดทำแผนพัฒนาจังหวัดฯ ยึดหลักการมีส่วนร่วมของสวนราชการต่างๆ และภาคส่วนต่าง ๆ ในจังหวัด โดยได้นำนโยบายของรัฐบาล ยุทธศาสตร์ชาติระยะ ๒๐ ปี (พ.ศ. ๒๕๖๑ – ๒๕๘๐) รางกรอบแผนพัฒนาเศรษฐกิจและสังคมแห่งชาติฉบับที่ ๑๓ รางกรอบแผนพัฒนาภาคตะวันออกเฉียงเหนือ พ.ศ. ๒๕๖๖ – ๒๕๗๐ การดำเนินงานเขตพัฒนาเศรษฐกิจพิเศษ และกรอบความร่วมมือระหว่างประเทศที่เกี่ยวข้องกับจังหวัดหนองคาย ตลอดจนผลกระทบอันเนื่องมาจากสถานการณ์ภัยแล้ง รวมถึงวิกฤตการณ์จากการแพร่ระบาดของโรคติดเชื้อไวรัสโคโรนา ๒๐๑๙ (COVID-๑๙) และข้อมูลอื่นๆ มาวิเคราะห์จุดแข็งจุดอ่อน โอกาส และอุปสรรคของจังหวัด (SWOT) และทำ TOWS Matrix โดยสามารถกำหนดแนวทางการพัฒนาได้ ดังนี้

เป้าหมายการพัฒนาจังหวัด (ในระยะเวลา ๕ ปี) พ.ศ. ๒๕๖๖ – พ.ศ. ๒๕๗๐

“เมืองนาอยู่ มุ่งสู่เกษตรอินทรีย์ ท่องเที่ยววิถีลุ่มน้ำโขง เชื่อมโยงการค้าชายแดน”

จังหวัดหนองคายในอีก ๕ ปี ขางหน้าจะก้าวสู่การเป็นหนองคายเมืองนาอยู่อย่างยั่งยืน มุ่งสู่เกษตรอินทรีย์ท่องเที่ยววิถีลุ่มน้ำโขง เชื่อมโยงการค้าชายแดน ด้วยแนวคิดในการขับเคลื่อนการพัฒนา ดังนี้

๑. เมืองนาอยู่ หนองคายมีการพัฒนาเมือง ควบคู่ไปกับการจัดการสิ่งแวดล้อมที่ดี เพื่อให้เป็นเมืองนาอยู่สำหรับคนทุกกลุ่มในสังคม

๒. มุ่งสู่เมืองเกษตรอินทรีย์ ตามหลักการพัฒนาเศรษฐกิจแบบองค์รวม (BCG Model)

๒.๑ เศรษฐกิจชีวภาพ (Bio Economy) ทรัพยากรชีวภาพเพื่อสร้างมูลค่าเพิ่มผลิตภัณฑ์มูลค่าสูง

๒.๒ เศรษฐกิจหมุนเวียน (Circular Economy) คำนึงถึงการนำวัสดุต่าง ๆ กลับมาใช้ประโยชน์ใหม่มากที่สุด

๒.๓ เศรษฐกิจสีเขียว (Green Economy) จะต้องพัฒนาควบคู่ไปกับการพัฒนาสังคมและการรักษาสิ่งแวดล้อม

๓. ท่องเที่ยววิถีลุ่มน้ำโขง ดึงเอาศักยภาพของพื้นที่ ในด้านทรัพยากรและต้นทุน ๓ ธรรม

(๑) ธรรมะ

(๒) วัฒนธรรม

(๓) ธรรมชาติ

นำมาใช้เป็นแรงดึงดูดกลุ่มนักท่องเที่ยวทั้งภายในและต่างประเทศเข้ามาในพื้นที่ รวมถึงการให้บริการด้านการท่องเที่ยวเชื่อมโยงไปยังประเทศอนุภูมิภาคลุ่มน้ำโขง (ไทย - สปป.ลาว - เวียดนาม และจีน)

๔. เป็นประตูในการเชื่อมโยงการค้าชายแดน ของภูมิภาคอาเซียน – อินโดจีน และจีนตอนใต้ เป็นพื้นที่เชื่อมต่อทั้งในมิติเศรษฐกิจและการค้าชายแดน การขนส่ง และโลจิสติกส์ รวมทั้งเชื่อมโยงความสัมพันธ์ด้านการค้า การลงทุน การท่องเที่ยว และมีตราพระหวางประเทศ ใช้เป็นโอกาสจากการเป็นจุดเชื่อมต่อของภูมิภาคยกระดับจากเมืองผานสุเมืองพัก อันนำมาซึ่งความมั่นคง ความมั่นคง และยั่งยืนในชีวิตให้กับประชาชนในพื้นที่

ประเด็นการพัฒนาจังหวัด ๔ ประเด็น ดังนี้

ประเด็นการพัฒนาที่ ๑ : การยกระดับมาตรฐานการผลิตสินค้าเกษตรและสร้างมูลค่าเพิ่ม

๑) แนวทางการพัฒนา (กลยุทธ์)

๑.๑) พัฒนาโครงสร้างพื้นฐานภาคการเกษตร

๑.๒) พัฒนากลุ่มเกษตรกรและสถาบันเกษตรกรใหม่มีความเข้มแข็ง

๑.๓) ส่งเสริมและสนับสนุนนวัตกรรม เทคโนโลยีทางการเกษตรเพื่อเพิ่ม

ประสิทธิภาพ ทางการผลิตและการตลาดสินค้าเกษตร

๑.๔) ส่งเสริมการผลิตและสนับสนุนการตรวจรับรองมาตรฐานการผลิต

สินค้าเกษตร

ประเด็นการพัฒนาที่ ๒ : พัฒนาขีดความสามารถในการแข่งขันทางการค้า การลงทุน

การค้าขายแดนการท่องเที่ยว และการบริการ

๑) แนวทางการพัฒนา (กลยุทธ์)

๑.๑) พัฒนาระบบโครงสร้างพื้นฐาน สาธารณูปโภค และโลจิสติกส์
เชื่อมโยงพื้นที่การค้าการลงทุน และการท่องเที่ยว

๑.๒) ส่งเสริมการท่องเที่ยวทางธรรมชาติ วัฒนธรรม ประเพณี และทาง
ธรรมชาติ บนแนวทางการท่องเที่ยววิถีใหม่ (New Normal) อย่างยั่งยืน

๑.๓) ยกระดับมาตรฐานการผลิตสินค้าและบริการสู่มาตรฐานสากล

๑.๔) ส่งเสริมและพัฒนาความร่วมมือทางการค้า การลงทุน และการท่องเที่ยว
เชื่อมโยงภายในประเทศและระหว่างประเทศ

ประเด็นการพัฒนาที่ ๓ : การเสริมสร้างความมั่นคงของคน สังคม และสิ่งแวดล้อม

๑) แนวทางการพัฒนา (กลยุทธ์)

๑.๑) เพิ่มประสิทธิภาพในการบริหารจัดการพื้นที่ชายแดนเพื่อป้องกัน
และเฝ้าระวังปัญหาอาชญากรรมข้ามชาติ ยาเสพติดและภัยคุกคามทุกรูปแบบ

๑.๒) การเสริมสร้างความสัมพันธ์อันดีกับประเทศเพื่อนบ้าน

๑.๓) พัฒนาระบบการบริการสุขภาพเพื่อรับมือต่อโรคอุบัติใหม่และโรค
อุบัติซ้ำอย่างมีประสิทธิภาพเป็นไปตามมาตรฐานสากล

๑.๔) พัฒนาและยกระดับคุณภาพชีวิตทุกช่วงวัยด้านการศึกษา แรงงาน
สาธารณสุข และสังคมเพื่อลดปัญหาความยากจน ด้อยโอกาส และความเหลื่อมล้ำทางสังคม

๑.๕) การอนุรักษ์ และฟื้นฟูทรัพยากรทางธรรมชาติรวมทั้งการบริหาร
จัดการป่าไม้อย่างยั่งยืน

๑.๖) การขับเคลื่อนและขยายผลโครงการอันเนื่องมาจากพระราชดำริ

ประเด็นการพัฒนาที่ ๔ : การพัฒนาระบบบริหารจัดการภาครัฐ

๑) แนวทางการพัฒนา (กลยุทธ์)

๑.๑) การพัฒนาระบบการบริหารจัดการภาครัฐด้วยเทคโนโลยีและ
นวัตกรรม

๑.๒) การพัฒนาและเพิ่มประสิทธิภาพบุคลากรภาครัฐ

๒.๑ แผนพัฒนาเทศบาลตำบลสังคม (พ.ศ. ๒๕๖๖-๒๕๗๐)

วิสัยทัศน์เทศบาลตำบลสังคม

“เมืองแห่งการท่องเที่ยว เกษตรก้าวหน้า เขตชุมชนธรรม พัฒนาการศึกษา
รักษาสีแกดล้อม สังคมเมืองน่าอยู่อย่างยั่งยืน”

คำขวัญเทศบาลตำบลสังคม

หนองเทาสวยธรรมชาติ สถานที่สะอาด ข้าราชการพนักงานมารยาทงาม ตามวัฒนธรรมท้องถิ่นไทย

อัตลักษณ์เทศบาลตำบลสังคม

เทศบาลตำบลสังคม เมืองสีแกดล้อมยั่งยืน

ปรัชญาเทศบาลตำบลสังคม

สุขา สงขมสุข สามคคี ความสามัคคีของหมู่คณะ ทำให้เกิดสุข

พันธกิจ

- พัฒนาคนให้มีประสิทธิภาพ คุณธรรมนำความรู้อย่างเท่าทัน มีสุขภาพที่ดีอยู่ในครอบครัวที่อบอุ่น ชุมชนที่เข้มแข็งพึ่งตนเองได้มีความมั่นคงในการดำรงชีวิตอย่างมีศักดิ์ศรีภายใต้คุณภาพของความหลากหลายทางวัฒนธรรม ทรัพยากรธรรมชาติและสิ่งแกดล้อม
- เสริมสร้างเศรษฐกิจให้มีคุณภาพและเสถียรภาพ สนับสนุนการแข่งขันและกระจายผลประโยชน์ อย่างเป็นธรรมมีภูมิคุ้มกันความเสี่ยงจากความผันผวนของสภาพแกดล้อมในยุคโลกาภิวัตน์ บนพื้นฐานของหลักปรัชญาเศรษฐกิจพอเพียงและการพัฒนาด้านโครงสร้างพื้นฐานระบบโลจิสติกส์เพื่อรองรับการบริการและส่งเสริมการท่องเที่ยว
- อนุรักษ์ฟื้นฟูทรัพยากรธรรมชาติและคุณภาพสิ่งแกดล้อมใช้ประโยชน์จากทรัพยากรอย่างยั่งยืน และส่งเสริมบทบาทของชุมชนในการบริหารจัดการทรัพยากรปรับแผนการผลิตและการบริโภคที่เป็นมิตรกับสิ่งแกดล้อม
- พัฒนาระบบการจัดการองค์กรให้เกิดธรรมมาภิบาลภายใต้การปกครองระบอบประชาธิปไตย อันมีพระมหากษัตริย์ทรงเป็นประมุข มุ่งสร้างกลไกและกฎระเบียบที่เอื้อต่อการกระจายผลประโยชน์จากการพัฒนา สู่ทุกภาคีกับการเสริมสร้างความโปร่งใสสุจริตยุติธรรมรับผิดชอบต่อสาธารณะ มีการกระจายอำนาจและกระบวนการ ที่ทุกภาคส่วนมีส่วนร่วมในการตัดสินใจสู่ความเป็นธรรมทางเศรษฐกิจสังคมและการใช้ทรัพยากร

ยุทธศาสตร์การพัฒนาและแนวทางการพัฒนา เทศบาลตำบลสังคม

เทศบาลสังคมได้ใช้เวทีประชุมประชาคมชุมชนในการระดมสมองจากภาคประชาชน ภาครัฐ ภาคเอกชน หน่วยงานต่างๆที่เกี่ยวข้องกับการจัดทำวิสัยทัศน์ ยุทธศาสตร์ แนวทางการพัฒนา รวมทั้งกิจกรรมโครงการที่เป็นความต้องการและเพื่อแก้ไขปัญหาของชุมชน โดยได้ประเด็นยุทธศาสตร์ และแนวทางการพัฒนาดังต่อไปนี้

๑. ประเด็นยุทธศาสตร์การพัฒนาเทศบาลตำบลสังคม

๑. ยุทธศาสตร์การพัฒนาด้านโครงสร้างพื้นฐานและผังเมือง
๒. ยุทธศาสตร์การพัฒนาด้านทรัพยากรธรรมชาติและสิ่งแวดล้อม
๓. ยุทธศาสตร์การพัฒนาด้านเศรษฐกิจ
๔. ยุทธศาสตร์การพัฒนาด้านสังคม
๕. ยุทธศาสตร์การพัฒนาด้านสาธารณสุข
๖. ยุทธศาสตร์การพัฒนาด้านบริหารจัดการที่ดี
๗. ยุทธศาสตร์การพัฒนาด้านศิลปวัฒนธรรมประเพณีท้องถิ่น
๘. ยุทธศาสตร์การพัฒนาด้านการศึกษา

๒. แนวทางการพัฒนา

๒.๑ ยุทธศาสตร์การพัฒนาด้านโครงสร้างพื้นฐานและผังเมือง

๑. แนวทางการพัฒนาก่อสร้างและบำรุงรักษาถนนและทางเท้า
๒. แนวทางการพัฒนาปรับปรุงและติดตั้งไฟฟ้า-น้ำประปา สาธารณะ
๓. แนวทางการพัฒนาระบบจราจรในเขตชุมชน
๔. แนวทางการพัฒนาการปรับปรุงภูมิทัศน์พื้นที่สาธารณะให้เกิดประโยชน์
๕. แนวทางการพัฒนาระบบระบายน้ำและงานชลประทาน

๒.๒ ยุทธศาสตร์การพัฒนาด้านทรัพยากรธรรมชาติและสิ่งแวดล้อม

๑. แนวทางการพัฒนาสร้างจิตสำนึกและความตระหนักในการจัดการทรัพยากรธรรมชาติและสิ่งแวดล้อม
๒. แนวทางการลดก๊าซเรือนกระจกและเพิ่มพื้นที่สีเขียว
๓. แนวทางการพัฒนาระบบป้องกันมลภาวะทางอากาศและน้ำเสียที่มีประสิทธิภาพ
๔. แนวทางการพัฒนาส่งเสริมการจัดการขยะแบบมีส่วนร่วมและระบบการจัดการขยะอย่างมีประสิทธิภาพ

๒.๓ ยุทธศาสตร์การพัฒนาด้านเศรษฐกิจ

๑. แนวทางการพัฒนาแหล่งท่องเที่ยวและการบริการด้านการท่องเที่ยว
๒. แนวทางการพัฒนาฝึกอบรมอาชีพให้แก่ประชาชน
๓. แนวทางการส่งเสริมรายได้และพัฒนาผลิตภัณฑ์สินค้าชุมชน
๔. แนวทางการพัฒนาด้านการเกษตร

๒.๔ ยุทธศาสตร์การพัฒนาด้านสังคม

- แข่งขันกีฬา
- ทุกช่วงวัย
๑. แนวทางการพัฒนาส่งเสริมสนับสนุนให้มีการออกกำลังกายและ
 ๒. แนวทางการพัฒนาส่งเสริมคุณภาพชีวิต เด็ก ผู้สูงอายุ และประชาชน
 ๓. แนวทางการพัฒนารณรงค์และต่อต้านปัญหายาเสพติด
 ๔. แนวทางการพัฒนาส่งเสริมความเข้มแข็งของสถาบันครอบครัว
 ๕. แนวทางการพัฒนาปลูกฝัง จิตอาสา คุณธรรมจริยธรรมแก่ประชาชน และเยาวชนเพื่อให้เป็นพลเมืองมีคุณภาพ และปลูกจิตสำนึกให้รักสถาบัน
 ๖. แนวทางการพัฒนาส่งเสริมและพัฒนาสตรี
 ๗. แนวทางการส่งเสริมและสนับสนุนกิจกรรมสังคมสงเคราะห์เพื่อพัฒนา สวัสดิภาพเด็กเยาวชน ผู้ด้อยโอกาส คนพิการและผู้สูงอายุ

๒.๕ ยุทธศาสตร์การพัฒนาด้านสาธารณสุข

- มูลฐาน ของประชาชนแบบมีส่วนร่วมอย่างยั่งยืน
- สุขภาพอย่างยั่งยืน
๑. แนวทางการพัฒนาส่งเสริมสุขภาพอนามัย การสาธารณสุข
 ๒. แนวทางการพัฒนาระบบเฝ้าระวังควบคุม และการป้องกันโรค
 ๓. แนวทางการพัฒนาสุขภาพิบาลชุมชนสถานที่และอนามัยสิ่งแวดล้อม
 ๔. แนวทางการพัฒนาระบบดูแลสุขภาพ ทุกกลุ่ม ทุกวัย ผ่านเครือข่าย
 ๕. แนวทางการพัฒนาความร่วมมือการส่งเสริมสุขภาพอนามัยโรงเรียน

๒.๖ ยุทธศาสตร์การพัฒนาด้านการบริหารจัดการที่ดี

- มีส่วนร่วม
๑. แนวทางการพัฒนาการจัดเก็บรายได้ของเทศบาล
 ๒. แนวทางการพัฒนาบุคลากรให้มีประสิทธิภาพ
 ๓. แนวทางการพัฒนาเพิ่มประสิทธิภาพการบริหารงานของเทศบาล
 ๔. แนวทางการส่งเสริมระบบการบริหารโดยใช้หลักธรรมาภิบาล มุ่งเน้น ประชาชน
 ๕. แนวทางการส่งเสริมประชาธิปไตยและความเสมอภาคของประชาชน

๒.๗ ยุทธศาสตร์การพัฒนาด้านศิลปวัฒนธรรมประเพณีท้องถิ่น

- และภูมิปัญญาท้องถิ่น
๑. แนวทางการส่งเสริมอนุรักษ์ขนบธรรมเนียมประเพณี จารีตประเพณี วัฒนธรรม

๒.๘ ยุทธศาสตร์การพัฒนาด้านการศึกษา

๑. แนวทางการพัฒนาการศึกษาเด็กก่อนวัยเรียน
๒. แนวทางการพัฒนาแหล่งเรียนรู้ชุมชน

เป้าประสงค์

๑. พัฒนาและปรับปรุงระบบโครงสร้างพื้นฐานระบบสาธารณสุข ปโภค สาธารณูปการ การขนส่งคมนาคมที่มีประสิทธิภาพ สามารถตอบสนองความต้องการประชาชนอย่างทั่วถึง

๒. ประชาชนมีจิตสำนึกและมีส่วนร่วมในการดูแลรักษาทรัพยากรธรรมชาติและสิ่งแวดล้อมพัฒนาพื้นที่สาธารณะเพิ่มพื้นที่สีเขียว ส่งเสริมการจัดการขยะและป้องกันมลภาวะอย่างมีประสิทธิภาพโดยการมีส่วนร่วมของทุกภาคส่วน

๓. พัฒนาอาชีพและส่งเสริมการเพิ่มรายได้ให้กับประชาชน ส่งเสริมผลิตภัณฑ์สินค้าชุมชน และส่งเสริมแหล่งท่องเที่ยวอย่างเป็นระบบสอดคล้องกับบริบทพื้นที่

๔. ส่งเสริมความเข้มแข็งของสถาบันครอบครัว ปลูกฝังคุณธรรมจริยธรรมให้แก่ประชาชนและเยาวชนเพื่อให้เป็นพลเมืองที่ดี ส่งเสริมและสนับสนุนให้ประชาชนออกกำลังกายและเล่นกีฬาเพื่อสร้างความสามัคคีในชุมชน

๕. ประชาชนมีสุขภาพอนามัยที่ดี ส่งเสริมระบบการบริการด้านสุขภาพ ทุกกลุ่มทุกวัยผ่านเครือข่ายสุขภาพอย่างยั่งยืน พัฒนาสุขภาพิบาลชุมชนและอนามัยสิ่งแวดล้อม

๖. เทศบาลมีบริการจัดการที่ดีในด้านการพัฒนารายได้และการพัฒนาบุคลากร การจัดหาพัสดุที่เพียงพอและเหมาะสมเพื่อเพิ่มประสิทธิภาพในการดำเนินงานของเทศบาล

๗. พัฒนาและส่งเสริมให้ประชาชนมีส่วนร่วมในการอนุรักษ์ฟื้นฟู รักษา ศิลปวัฒนธรรมจารีตประเพณีและภูมิปัญญาของท้องถิ่น

๘. พัฒนาส่งเสริมการศึกษาเด็กก่อนวัยเรียนและแหล่งเรียนรู้ชุมชน

ตัวชี้วัด

ผลการประเมินประสิทธิภาพขององค์กรปกครองส่วนท้องถิ่น (LPA) ไม่ต่ำกว่าร้อยละ ๙๐

ผลการประเมินคุณธรรมและความโปร่งใสในการดำเนินงานของหน่วยงานภาครัฐ (ITA) ไม่ต่ำกว่าร้อยละ ๙๐

จุดยืนทางยุทธศาสตร์

๑. ประชาชนมีคุณภาพชีวิตที่ดี

๒. ส่งเสริมและพัฒนาการท่องเที่ยวและการบริการ

๓. พัฒนาระบบปรับปรุงระบบโครงสร้างพื้นฐาน

การวิเคราะห์การวิเคราะห์กรอบการจัดทำยุทธศาสตร์ของเทศบาลตำบลสังคม

การวิเคราะห์สภาพแวดล้อม (SWOT Analysis) และศักยภาพการพัฒนา

๑. จุดแข็ง (Strengths)

๑. เทศบาลฯ มีแนวเขตทอดยาวตามแม่น้ำโขงมีปริมาณน้ำจากแม่น้ำโขงเพียงพอในการเพาะปลูกพืชเศรษฐกิจ เช่น มะเขือเทศ ลำไย กล้วย ข้าวโพด พริก ยาสูบ ยางพาราและพืชเศรษฐกิจอื่นๆ อีกมากมาย
๒. มีปรากฏการณ์ทางธรรมชาติบั้งไฟพญานาค ซึ่งเป็นที่รู้จักของนักท่องเที่ยวโดยทั่วไป
๓. มีหาดทรายที่สวยงามสามารถดึงดูดนักท่องเที่ยวให้มาจับจ่ายใช้สอย
๔. มีกลุ่มผลิตภัณฑ์แปรรูปผลผลิตทางการเกษตรเช่นกลุ่มแปรรูปผลิตภัณฑ์จากกล้วยกลุ่มแม่บ้านเกษตร
๕. เป็นอำเภอที่มีความสงบร่มเย็นเหมาะสำหรับการท่องเที่ยวเชิงนิเวศน์ เจริญศาสนาและวัฒนธรรม โดยเฉพาะนักท่องเที่ยวจากต่างชาติ ที่เข้ามาพักอาศัยในช่วงฤดูหนาวของทุกปี
๖. มีสถานที่พักแบบ Home stay, Guest house โรงแรมและสิ่งอำนวยความสะดวกสำหรับบริการนักท่องเที่ยว
๗. มีขนมธรรมเนียมและวัฒนธรรมประเพณีที่ดึงดูดประชาชนมีมิตรไมตรีสามารถดึงดูดนักท่องเที่ยว ทั้งชาวไทยและชาวต่างชาติ เช่น การจัดงานประเพณีแข่งขันเรือยาว การจัดงานบุญบั้งไฟประจำปี เทศกาลกล้วยน้ำว้า และการจัดเทศกาลวันสงกรานต์และรดน้ำขอพรจากผู้สูงอายุ
๘. คุณภาพการศึกษาของสถานศึกษาในเขตเทศบาลตำบลสังคม อยู่ในระดับดี
๙. มีการส่งเสริมของหน่วยงานภาครัฐ

๒. จุดอ่อน (Weaknesses)

๑. แรงงานฝีมือมีน้อย มีการอพยพแรงงานสูง
๒. คุณภาพภาคการบริการไม่เพียงพอต่อนักท่องเที่ยว
๓. การพัฒนาด้านเกษตรยังมีการดำเนินงานไม่ครบวงจร ส่งผลให้ภาคการเกษตรกรรมมีปัญหาในด้านราคา ผู้ประกอบการและผู้ผลิตยังไม่ตื่นตัวในการพัฒนาสินค้าและบริการ
๔. สินค้าระดับชุมชนยังขาดคุณภาพและมาตรฐาน

๓. โอกาส (Opportunities)

๑. นโยบายรัฐบาลส่งเสริมการท่องเที่ยวและบริการในท้องถิ่น
๒. รัฐบาลมีนโยบายในการแก้ปัญหาเสพติดปัญหาความยากจนการทุจริตคอร์รัปชันการปฏิรูประบบการศึกษาที่ชัดเจนและต่อเนื่องทำให้การพัฒนาได้เป็นผลและเป็นรูปธรรม
๓. กระแสการตื่นตัวด้านสิ่งแวดล้อมของประชาชนมีสูงจะช่วยในการพัฒนาและแก้ไขปัญหาด้านสิ่งแวดล้อมมีประสิทธิภาพเพิ่มขึ้น
๔. มีการพัฒนาด้านโครงสร้างพื้นฐาน และสวัสดิการให้กับชุมชน

๔. อุปสรรค (Threats)

๑. สภาพเศรษฐกิจตกต่ำ ราคาสินค้าการเกษตรราคาตกต่ำเนื่องจากสถานการณ์การแพร่ระบาดของโรคติดต่อ

ที่กำหนดไว้

๒. การจัดสรรงบประมาณของรัฐไม่เพียงพอและไม่เป็นไปตามระยะเวลา

๓. ทิศทางการปฏิรูปท้องถิ่นตามนโยบายรัฐบาลไม่ชัดเจน

๔. การกำหนดแนวเขตการปกครองขององค์กรปกครองส่วนท้องถิ่นยังไม่

ชัดเจน

ส่วนที่ ๓ การนำแผนพัฒนาท้องถิ่นไปสู่การปฏิบัติ

๑. ยุทธศาสตร์การพัฒนาและแผนงาน

ที่	ยุทธศาสตร์	ด้าน	แผนงาน	หน่วยงาน รับผิดชอบหลัก	หน่วยงาน สนับสนุน
๑	ยุทธศาสตร์การ พัฒนาด้าน โครงสร้างพื้นฐาน และผังเมือง	ด้านบริการชุมชนและสังคม	-แผนงานอุตสาหกรรม และการโยธา	กองช่าง	เทศบาลตำบลสังคม
		ด้านบริการชุมชนและสังคม	-แผนงานบริหารงานทั่วไป	สำนักปลัด	
๒	ยุทธศาสตร์การ พัฒนาด้าน ทรัพยากรธรรม ชาติและ สิ่งแวดล้อม	ด้านบริการชุมชนและสังคม	-แผนงานบริหารงานทั่วไป	สำนักปลัด	
		ด้านบริการชุมชนและสังคม	-แผนงานการศึกษา	กองการศึกษา	
		ด้านบริการชุมชนและสังคม	-แผนงานสาธารณสุข -แผนงานเคหะและชุมชน	กองสาธารณสุข	
		ด้านบริการชุมชนและสังคม	แผนงานบริหารงานทั่วไป	สำนักปลัด	
๓	ยุทธศาสตร์การ พัฒนาด้าน เศรษฐกิจ	ด้านบริการชุมชนและสังคม	แผนงานสาธารณสุข แผนงานการพาณิชย์	กองสาธารณสุข	
		ด้านบริการชุมชนและสังคม	แผนงานบริหารงานทั่วไป	สำนักปลัด	
		ด้านการเศรษฐกิจ	แผนงานบริหารงานทั่วไป	สำนักปลัด	
		ด้านการเศรษฐกิจ	แผนงานสร้างความเข้มแข็ง ของชุมชน	กองสวัสดิการฯ กองสาธารณสุข	
๔	ยุทธศาสตร์การ พัฒนาด้านสังคม	ด้านบริการชุมชนและสังคม	แผนงานสร้างความเข้มแข็ง ของชุมชน	กองสวัสดิการฯ กองสาธารณสุข	
		ด้านบริการชุมชนและสังคม	แผนงานศาสนาประเพณีและ วัฒนธรรม	กองการศึกษา	
		ด้านบริการชุมชนและสังคม	แผนงานการศึกษา	กองการศึกษา	
		ด้านบริการชุมชนและสังคม	แผนงานสังคมสงเคราะห์ แผนงบกกลาง	กองสวัสดิการฯ	
		ด้านบริการชุมชนและสังคม	แผนงานรักษาความสงบภายใน แผนงานบริหารงานทั่วไป	สำนักปลัด	
๕	ยุทธศาสตร์การ พัฒนาด้าน สาธารณสุข	ด้านบริการชุมชนและสังคม	แผนงานสาธารณสุข	กองสาธารณสุข กองการศึกษา	
		ด้านบริการชุมชนและสังคม	แผนงานการศึกษา	กองการศึกษา	
๖	ยุทธศาสตร์การ พัฒนาด้านการ บริหารจัดการที่ดี	ด้านการบริหารทั่วไป	แผนงานบริหารงานคลัง	กองคลัง	
		ด้านบริการชุมชนและสังคม ด้านการบริหารทั่วไป	แผนงานรักษาความสงบ ภายใน	สำนักปลัด	

ที่	ยุทธศาสตร์	ด้าน	แผนงาน	หน่วยงาน รับผิดชอบหลัก	หน่วยงาน สนับสนุน
๗	ยุทธศาสตร์การ พัฒนาด้าน ศิลปวัฒนธรรม ประเพณีท้องถิ่น	ด้านบริการชุมชนและสังคม	-แผนงานศาสนาประเพณีและ วัฒนธรรม -แผนบริหารงานทั่วไป -แผนงานสร้างความเข้มแข็ง ของชุมชน	-สำนักปลัด -กองการศึกษา -กองสวัสดิการ สังคม	เทศบาล ตำบล สังคม
๘	ยุทธศาสตร์การ พัฒนาด้าน การศึกษา	ด้านบริการชุมชนและสังคม	-แผนงานการศึกษา	-กองการศึกษา	เทศบาล ตำบล สังคม

๓.๓ ความเชื่อมโยงยุทธศาสตร์ในภาพรวม
 โครงสร้างเชื่อมโยงแผนยุทธศาสตร์การพัฒนาเทศบาลตำบลสังคม พ.ศ. ๒๕๖๖ - ๒๕๗๐

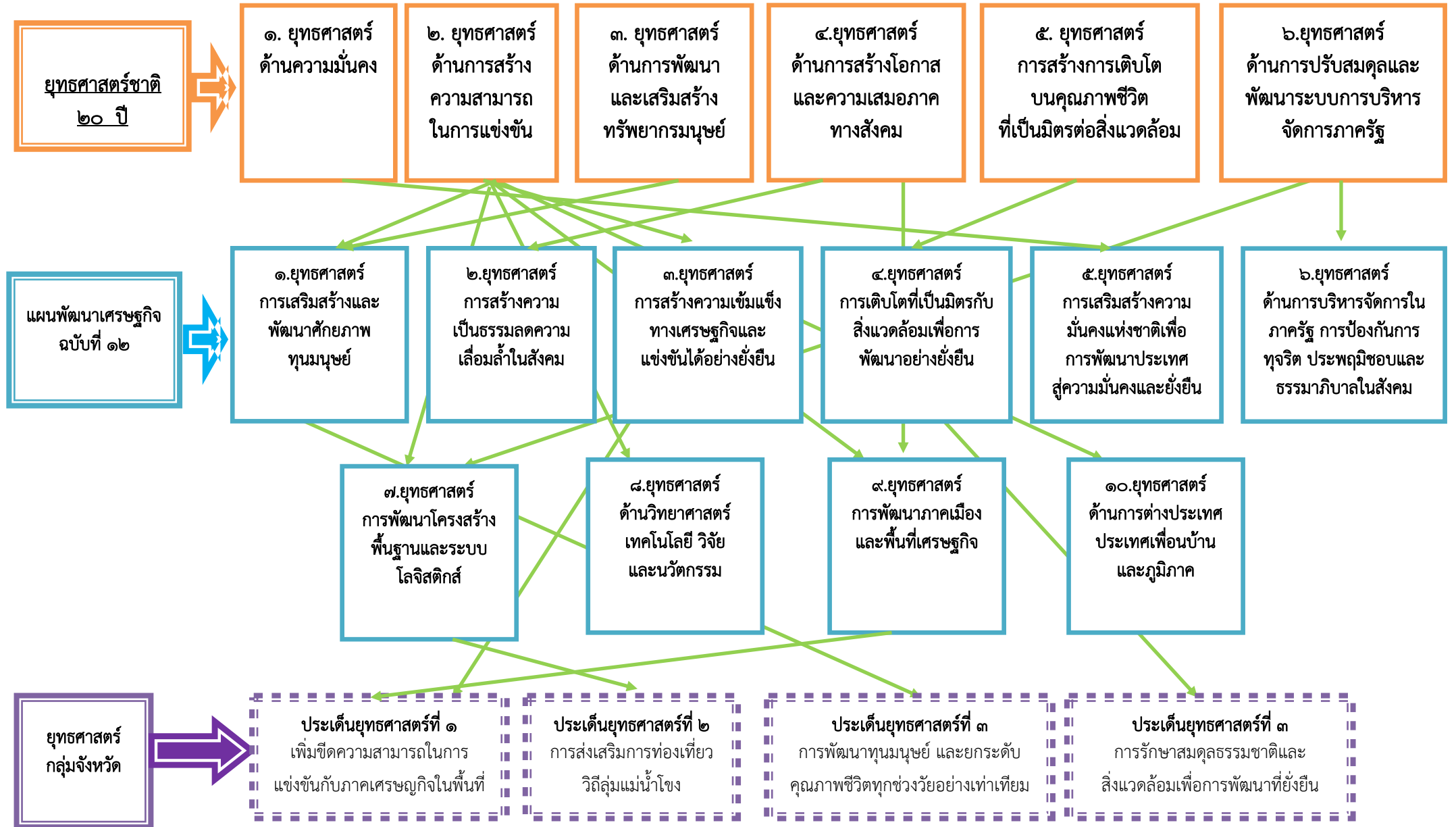

ยุทธศาสตร์
กลุ่มจังหวัด

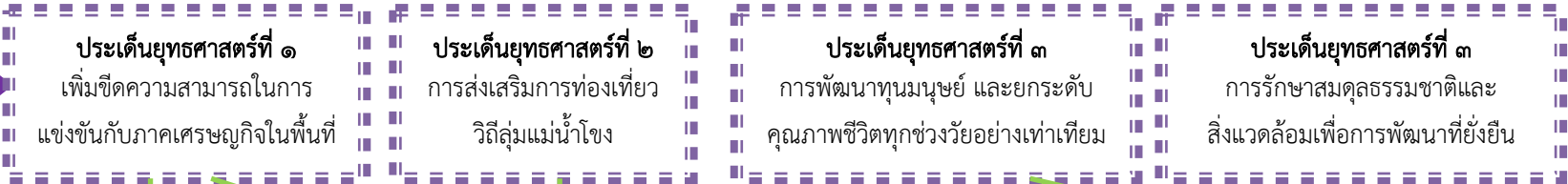

ยุทธศาสตร์
จังหวัดหนองคาย

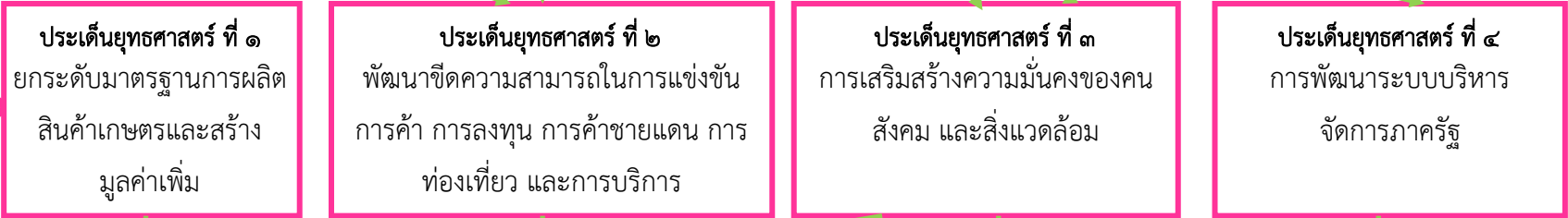

ยุทธศาสตร์
การพัฒนา
ของ อปท.
ในเขตจังหวัด

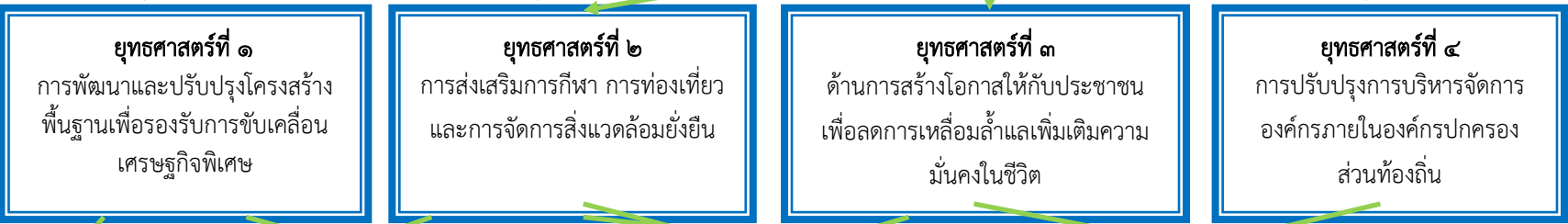

ยุทธศาสตร์
การพัฒนาเทศบาล
ตำบลสังคม



ยุทธศาสตร์
การพัฒนาเทศบาล
ตำบลสังคม



ยุทธศาสตร์
ที่ ๑
การพัฒนา
ด้าน
โครงสร้าง
พื้นฐานและ
ผังเมือง

ยุทธศาสตร์
ที่ ๒
การพัฒนา
ด้านทรัพยากร
ธรรมชาติและ
สิ่งแวดล้อม

ยุทธศาสตร์
ที่ ๓
การพัฒนา
ด้านเศรษฐกิจ

ยุทธศาสตร์
ที่ ๔
การพัฒนา
ด้านสังคม

ยุทธศาสตร์
ที่ ๕
การพัฒนา
ด้าน
สาธารณสุข

ยุทธศาสตร์
ที่ ๖
การพัฒนา
ด้านการ
บริหาร
จัดการที่ดี

ยุทธศาสตร์
ที่ ๗
การพัฒนาด้าน
ศิลปวัฒนธรรม
ประเพณี
ท้องถิ่น

ยุทธศาสตร์
ที่ ๘
การพัฒนาด้าน
การศึกษา

เป้าประสงค์
พัฒนาและ
ปรับปรุงระบบ
โครงสร้างพื้นฐาน
ระบบ
สาธารณูปโภค
สาธารณูปการ
การคมนาคมขนส่ง
มีประสิทธิภาพ
สามารถตอบสนอง
ความต้องการ
ประชาชนอย่าง
ทั่วถึง

เป้าประสงค์
ประชาชนมี
จิตสำนึกและมีส่วน
ร่วมในการดูแล
รักษาทรัพยากร
ธรรมชาติและ
สิ่งแวดล้อม พัฒนา
พื้นที่สาธารณะ
เพิ่มพื้นที่สีเขียว
ส่งเสริมการจัดการ
ขยะอย่างมี
ประสิทธิภาพโดย
การมีส่วนร่วมของ
ทุกภาคส่วน

เป้าประสงค์
พัฒนาอาชีพและส่งเสริม
การเพิ่มรายได้ ให้กับ
ประชาชน ส่งเสริมการ
จัดตั้งสหกรณ์ พัฒนาการ
ประชาสัมพันธ์และ
ส่งเสริมการท่องเที่ยว
รวมทั้งพัฒนาปรับปรุง
ตลาดสดของเทศบาล
ให้เป็นไปตามหลัก
ธรรมาภิบาล

เป้าประสงค์
ส่งเสริมความเข้มแข็ง
ของสถาบันครอบครัว
ปลูกฝังคุณธรรม
จริยธรรมให้แก่
ประชาชนและเยาวชน
เพื่อให้เป็นพลเมืองที่ดี
ส่งเสริมและสนับสนุนให้
ประชาชนออกกำลังกาย
และเล่นกีฬาเพื่อสร้าง
ความสามัคคีในชุมชน

เป้าประสงค์
ประชาชนมีสุขภาพ
อนามัยที่ดี ส่งเสริม
ระบบการบริการ
ด้านสุขภาพ
ทุกกลุ่ม ทุกวัยผ่าน
เครือข่ายสุขภาพ
อย่างยั่งยืน พัฒนา
สุขภาพจิตชุมชน
และอนามัย
สิ่งแวดล้อม

เป้าประสงค์
เทศบาลมีการบริหาร
จัดการที่ดีในด้านการ
พัฒนารายได้และการ
พัฒนาบุคลากร
การจัดการเครื่องมือ
เครื่องใช้ที่เพียงพอ
และเหมาะสมเพื่อเพิ่ม
ประสิทธิภาพในการ
ดำเนินงานของ
เทศบาล

เป้าประสงค์
พัฒนาและส่งเสริม
ในประชาชนมีส่วนร่วม
ในการอนุรักษ์
ฟื้นฟู รักษา
ศิลปวัฒนธรรม
จารีตประเพณีและ
ภูมิปัญญาของ
ท้องถิ่น

เป้าประสงค์
ส่งเสริมพัฒนาด้าน
การศึกษาให้
ประชาชนทุกกลุ่ม
ทุกวัย
และพัฒนาแหล่ง
เรียนรู้ในชุมชน

รายละเอียดโครงการพัฒนา

แผนพัฒนาท้องถิ่น พ.ศ. 2566 - 2570

เทศบาลตำบลสังคม

ผ. 02

ยุทธศาสตร์จังหวัดหนองคายที่ 2 ยกระดับมาตรฐาน การผลิต การค้า การลงทุน การท่องเที่ยวและการบริการมุ่งสู่ประชาคมอาเซียน

ยุทธศาสตร์การพัฒนาขององค์กรปกครองส่วนท้องถิ่นในเขตจังหวัดหนองคาย ที่ 1 การพัฒนาและปรับปรุงโครงสร้างพื้นฐานเพื่อรองรับการขับเคลื่อนเศรษฐกิจพอเพียง

1 ยุทธศาสตร์การพัฒนา ด้านโครงสร้างพื้นฐานและผังเมือง

1.1 แนวทางการพัฒนา ก่อสร้างและบำรุงรักษาถนนทางเท้า

ที่	โครงการ	วัตถุประสงค์	เป้าหมาย	งบประมาณ (บาท) และที่มา					ตัวชี้วัด (KPI)	ผลที่คาดว่าจะได้รับ	หน่วยงาน ที่รับผิดชอบ
				2566	2567	2568	2569	2570			
1	โครงการก่อสร้างรางระบายน้ำ คสล. รูปตัวยู ถนนเทศบาลซอย 2 จาก ที่ทำการหมู่บ้าน-สุดเขตเทศบาล บ้านแก้งไก่อ หมู่ที่ 3	เพื่อป้องกันน้ำท่วมขังภายใน เขตชุมชน	ขนาดความกว้าง 0.60 เมตร สูง 0.58 เมตร ความลึกภายในราง 0.40 เมตร ความยาวรวม 148.00 เมตร พร้อมวางท่อ คสล.Ø 0.40เมตร จำนวน 8.00 ท่อน	400,000	0	0	0	0	ถูกต้องตามแบบแปลน และมาตรฐานกำหนด	ไม่มีน้ำท่วมขัง ภายในชุมชน	กองช่าง
2	โครงการก่อสร้างถนน คสล. ถนนเทศบาลซอยทวีชัย 5/2 บ้านแก้งไก่อ หมู่ที่ 3	เพื่อให้ประชาชนมีถนนใช้ในการสัญจรไปมาได้อย่างสะดวก	ขนาดกว้าง 5.00 เมตร ยาว 59.00 เมตร ความหนาโดยเฉลี่ย 0.15 เมตร มีพื้นที่ คสล.ไม่น้อยกว่า 295.00 ตารางเมตร	200,000	0	0	0	0	ถูกต้องตามแบบแปลน และมาตรฐานกำหนด	ประชาชนใช้ถนนสัญจร ไปมาได้อย่างสะดวก	กองช่าง
3	โครงการปรับปรุงซ่อมแซมถนนคอนกรีต เสริมเหล็กและรางระบายน้ำ ถนนเทศบาลซอย 6 บ้านเจ็อง หมู่ที่ 4	เพื่อให้ประชาชนมีถนนใช้ในการสัญจรไปมาได้อย่างสะดวก เพื่อป้องกันน้ำท่วมขังภายใน เขตชุมชน	ขนาดความกว้าง 6.00 เมตร ความยาว 18.00 เมตร ความหนาโดยเฉลี่ย 0.15 เมตร รวมพื้นที่ คสล. ไม่น้อยกว่า 108.00 ตารางเมตร พร้อมวาง รางระบายน้ำ คสล.ความยาว 9.00 เมตร	140,000	0	0	0	0	ถูกต้องตามแบบแปลน และมาตรฐานกำหนด	ประชาชนใช้ถนนสัญจร ไปมาได้อย่างสะดวก ไม่มีน้ำท่วมขัง ภายในชุมชน	กองช่าง
4	โครงการก่อสร้างทางเดินทางเท้า คสล บริเวณรอบสวนสาธารณะหนองบัว บ้านสังคม หมู่ที่ 2	เพื่อให้ประชาชนมีถนนใช้ในการสัญจรไปมาได้อย่างสะดวก	ขนาดความกว้าง 2.00 เมตร ความยาว 460.00 เมตร ความหนาโดยเฉลี่ย 0.10 เมตร รวมพื้นที่ คสล.ไม่น้อยกว่า	500,000	0	0	0	0	ถูกต้องตามแบบแปลน และมาตรฐานกำหนด	ประชาชนใช้ถนนสัญจร ไปมาได้อย่างสะดวก	กองช่าง

รายละเอียดโครงการพัฒนา
แผนพัฒนาท้องถิ่น พ.ศ. 2566 - 2570
เทศบาลตำบลสังคม

ผ . 02

ยุทธศาสตร์จังหวัดหนองคายที่ 2 ยกระดับมาตรฐาน การผลิต การค้า การลงทุน การท่องเที่ยวและการบริการมุ่งสู่ประชาคมอาเซียน

ยุทธศาสตร์การพัฒนาขององค์กรปกครองส่วนท้องถิ่นในเขตจังหวัดหนองคาย ที่ 1 การพัฒนาและปรับปรุงโครงสร้างพื้นฐานเพื่อรองรับการขับเคลื่อนเศรษฐกิจพอเพียง

1 ยุทธศาสตร์การพัฒนา ด้านโครงสร้างพื้นฐานและผังเมือง

1.1 แนวทางการพัฒนา ก่อสร้างและบำรุงรักษาถนนทางเท้า

ที่	โครงการ	วัตถุประสงค์	เป้าหมาย	งบประมาณ (บาท) และที่มา					ตัวชี้วัด (KPI)	ผลที่คาดว่าจะได้รับ	หน่วยงาน ที่รับผิดชอบ
				2566	2567	2568	2569	2570			
			920.00 ตารางเมตร								
5	โครงการขยายผิวจราจรถนนสายสังคม-หนองแสง บ้านสังคม หมู่ที่ 2	เพื่อให้ประชาชนมีถนนใช้ใน การสัญจรไปมาได้อย่างสะดวก	ขนาดความกว้าง 1.80 เมตร ความยาว 360.00 เมตร ความหนาโดยเฉลี่ย 0.15 เมตร รวมพื้นที่ คสล.ไม่น้อยกว่า 648.00 ตารางเมตร	500,000	0	0	0	0	ถูกต้องตามแบบแปลน และมาตรฐานกำหนด	ประชาชนใช้ถนนสัญจรไปมาได้อย่างสะดวก	กองช่าง
6	โครงการก่อสร้างฐานวางพระประธาน หน้าสำนักงานเทศบาลตำบลสังคม	เพื่อก่อสร้างฐานวางพระประธาน หน้าสำนักงานเทศบาลตำบลสังคม	ฐานพระขนาดกว้าง 1.00 เมตร ยาว 1.50 เมตร พร้อมหลังคาคลุมขนาดกว้าง 2.00 เมตร ยาว 2.00 เมตร	300,000	0	0	0	0	ถูกต้องตามแบบแปลน และมาตรฐานกำหนด	สำนักงานเทศบาล มีฐานวางพระประธาน	กองช่าง
7	โครงการจัดทำป้ายบอกขอยถนนภายในเทศบาลตำบลสังคม	เพื่อจัดทำป้ายบอกขอยใน เขตเทศบาลฯ เพื่อให้ประชาชน	ป้ายบอกขอยถนนในเขตเทศบาล จำนวน 60 ป้าย	300,000	0	0	0	0	ถูกต้องตามแบบแปลน และมาตรฐานกำหนด	มีป้ายบอกขอยถนน ในเขตเทศบาลฯ ครบทุกป้าย	กองช่าง
8	โครงการก่อสร้างโรงจอดรถจักรยานยนต์ ข้างสำนักงานเทศบาลตำบลสังคม	เพื่อเป็นที่จอดรถจักรยานยนต์ สำหรับประชาชนชนที่มาติดต่อ ราชการและสำหรับพนักงาน	ขนาดกว้าง 3.00 เมตร ยาว 25.00 เมตร หรือมีพื้นที่ใช้สอยไม่น้อยกว่า 75.00 ตารางเมตร	300,000	0	0	0	0	ถูกต้องตามแบบแปลน และมาตรฐานกำหนด	ประชาชนและพนักงาน มีสถานที่จอดรถจักรยานยนต์	กองช่าง

รายละเอียดโครงการพัฒนา
แผนพัฒนาท้องถิ่น พ.ศ. 2566 - 2570
เทศบาลตำบลสังคัม

ผ . 02

ยุทธศาสตร์จังหวัดหนองคายที่ 2 ยกระดับมาตรฐาน การผลิต การค้า การลงทุน การท่องเที่ยวและการบริการมุ่งสู่ประชาคมอาเซียน

ยุทธศาสตร์การพัฒนาขององค์กรปกครองส่วนท้องถิ่นในเขตจังหวัดหนองคาย ที่ 1 การพัฒนาและปรับปรุงโครงสร้างพื้นฐานเพื่อรองรับการขับเคลื่อนเศรษฐกิจพอเพียง

1 ยุทธศาสตร์การพัฒนา ด้านโครงสร้างพื้นฐานและผังเมือง

1.1 แนวทางการพัฒนา ก่อสร้างและบำรุงรักษาถนนทางเท้า

ที่	โครงการ	วัตถุประสงค์	เป้าหมาย	งบประมาณ (บาท) และที่มา					ตัวชี้วัด (KPI)	ผลที่คาดว่าจะได้รับ	หน่วยงาน ที่รับผิดชอบ
				2566	2567	2568	2569	2570			
1	โครงการก่อสร้างถนนลูกรัง ซอยหลัง แฟลตตำรวจ เชื่อมถนน ซอยเทศบาล 1 บ้านแก้งไก่อ หมู่ที่ 3	เพื่อให้ประชาชนมีถนนใช้ใน การสัญจรไปมาได้อย่างสะดวก	ขนาดกว้าง 4.00 เมตร ยาว 145.00 เมตร ดินลูกรังปริมาตร 300 ลูกบาศก์เมตร พร้อมเกลี่ยปรับแต่งเรียบ รวมพื้นที่ ไม่น้อยกว่า 580.00 ตารางเมตร	0	30,000	0	0	0	ถูกต้องตามแบบแปลน และมาตรฐานกำหนด	ประชาชนใช้ถนนสัญจร ไปมาได้อย่างสะดวก	กองช่าง
2	โครงการวางท่อระบายน้ำ คสล. รูปตัวยู ถนนเทศบาลซอย 2 จากแยก ศาลาประชาคม-สุดซอยเทศบาล บ้านแก้งไก่อ หมู่ 3	เพื่อป้องกันน้ำท่วมขังภายใน เขตชุมชน	ขนาดกว้าง 0.06 เมตร สูง 0.58 เมตร ความยาวรวม 148.00 เมตร	200,000	0	0	0	0	ถูกต้องตามแบบแปลน และมาตรฐานกำหนด	ป้องกันปัญหา น้ำท่วมขังภายในชุมชน	กองช่าง
3	โครงการวางท่อระบายน้ำ คสล. ซอยเทศบาล 1 (แยกโรงฆ่าสัตว์) ถึง ซอยเทศบาล 2 บ้านเจื่อง หมู่ 4	เพื่อป้องกันปัญหาน้ำท่วมขังภายใน เขตชุมชน	วางท่อระบายน้ำคอนกรีต ขนาด เส้นผ่าศูนย์กลาง 0.80 เมตร ระยะทาง 831 เมตร พร้อมบ่อพัก 57 จุด ลงดินลูกรังพร้อมเกลี่ยปรับแต่งปริมาณ ไม่น้อยกว่า 500 ลูกบาศก์เมตร	0	0	0	750,000	0	ถูกต้องตามแบบแปลน และมาตรฐานกำหนด	ป้องกันปัญหา น้ำท่วมขังภายในชุมชน	กองช่าง

รายละเอียดโครงการพัฒนา
แผนพัฒนาท้องถิ่น พ.ศ. 2566 - 2570
เทศบาลตำบลสังคม

ผ . 02

ยุทธศาสตร์จังหวัดหนองคายที่ 2 ยกระดับมาตรฐาน การผลิต การค้า การลงทุน การท่องเที่ยวและการบริการมุ่งสู่ประชาคมอาเซียน

ยุทธศาสตร์การพัฒนาขององค์กรปกครองส่วนท้องถิ่นในเขตจังหวัดหนองคาย ที่ 1 การพัฒนาและปรับปรุงโครงสร้างพื้นฐานเพื่อรองรับการขับเคลื่อนเศรษฐกิจพอเพียง

1 ยุทธศาสตร์การพัฒนา ด้านโครงสร้างพื้นฐานและผังเมือง

1.1 แนวทางการพัฒนา ก่อสร้างและบำรุงรักษาถนนทางเท้า

ที่	โครงการ	วัตถุประสงค์	เป้าหมาย	งบประมาณ (บาท) และที่มา					ตัวชี้วัด (KPI)	ผลที่คาดว่าจะได้รับ	หน่วยงาน ที่รับผิดชอบ
				2566	2567	2568	2569	2570			
4	โครงการก่อสร้างถนน คสล.ซอยเทศบาล 1/1 บ้านแก้งไก่อ หมู่ 3	เพื่อให้ประชาชนมีถนนใช้ในการสัญจรไปมาได้อย่างสะดวก	ขนาดกว้าง 4 เมตร ยาว 140 เมตร หนาโดยเฉลี่ย 0.15 เมตร รวมพื้นที่ 560 ตารางเมตร พร้อมลงดินลูกรังไหล่ทาง	320,000	0	0	0	0	ถูกต้องตามแบบแปลนและมาตรฐานกำหนด	ประชาชนใช้ถนนสัญจรไปมาได้อย่างสะดวก	กองช่าง
5	โครงการก่อสร้างห้องน้ำสาธารณะที่สาธารณประโยชน์(ผาปนสถาน) (เมรุ) บ้านเจ็อง หมู่ที่ 4	1. เพื่อสร้างห้องน้ำมาตรฐานสำหรับให้บริการประชาชน 2. เพื่ออำนวยความสะดวกให้กับผู้พิการและทุพพลภาพ	ขนาดกว้าง 2.00 เมตร ความยาว 14.00 เมตร มีพื้นที่ใช้สอยไม่น้อยกว่า 28.00 ตารางเมตร	500,000	0	0	0	0	ถูกต้องตามแบบแปลนและมาตรฐานกำหนด	ประชาชนมีห้องน้ำที่เพียงพอต่อการใช้งาน	กองช่าง
6	โครงการวางท่อระบายน้ำคอนกรีตอัดแรงพร้อมบ่อพัก ถนนนาแล บ้านเจ็อง หมู่ที่ 4	เพื่อป้องกันปัญหาน้ำท่วมขังภายในเขตชุมชน	วางท่อคอนกรีตอัดแรง ขนาดศูนย์กลาง 0.60 เมตร ชั้น 3 พร้อมยาแนวฝังกลบ พร้อมบ่อพักจำนวน 30 จุด	850,000	0	0	0	0	ถูกต้องตามแบบแปลนและมาตรฐานกำหนด	ป้องกันปัญหาน้ำท่วมขังภายในชุมชน	กองช่าง

รายละเอียดโครงการพัฒนา

แผนพัฒนาท้องถิ่น พ.ศ. 2566 - 2570

เทศบาลตำบลสังคม

ผ . 02

ยุทธศาสตร์จังหวัดหนองคายที่ 2 ยกระดับมาตรฐาน การผลิต การค้า การลงทุน การท่องเที่ยวและการบริการมุ่งสู่ประชาคมอาเซียน

ยุทธศาสตร์การพัฒนาขององค์กรปกครองส่วนท้องถิ่นในเขตจังหวัดหนองคาย ที่ 1 การพัฒนาและปรับปรุงโครงสร้างพื้นฐานเพื่อรองรับการขับเคลื่อนเศรษฐกิจพอเพียง

1 ยุทธศาสตร์การพัฒนา ด้านโครงสร้างพื้นฐานและผังเมือง

1.1 แนวทางการพัฒนา ก่อสร้างและบำรุงรักษากองถนนทางเท้า

ที่	โครงการ	วัตถุประสงค์	เป้าหมาย	งบประมาณ (บาท) และที่มา					ตัวชี้วัด (KPI)	ผลที่คาดว่าจะได้รับ	หน่วยงาน ที่รับผิดชอบ
				2566	2567	2568	2569	2570			
7	โครงการปรับปรุง ซ่อมแซมถนน คสล. เส้นทางเข้าเทศบาล-สายนาแล บ้านเจื่อง หมู่ที่ 4	เพื่อให้ประชาชนมีถนนเพื่อใช้สำหรับสัญจรไปมาได้อย่างสะดวก	ขนาดกว้าง 5 เมตร ยาว 578 เมตร หนา 0.15 เมตร รวมพื้นที่ไม่น้อยกว่า 2,890 เมตร ไหลทางถมดินข้างละ 0.50 เมตร	1,445,000	1,445,000	0	0	0	ถูกต้องตามแบบแปลน และมาตรฐานกำหนด	ประชาชนใช้ถนนสัญจรไปมาได้อย่างสะดวก	กองช่าง
8	โครงการปรับปรุงถนนเสริมผิวจราจร ลาดยางแอสฟัลต์ติก ซอยเทศบาล 4 บ้านแก้งไก่อ หมู่ที่ 3	เพื่อให้ประชาชนมีถนนใช้ในการสัญจรไปมาได้อย่างสะดวก	ขนาดกว้าง 5 เมตร ยาว 317.50 เมตร หนา 0.05 เมตร รวม 1,587.50 ตารางเมตร	800,000	0	0	0	0	ถูกต้องตามแบบแปลน และมาตรฐานกำหนด	ประชาชนใช้ถนนสัญจรไปมาได้อย่างสะดวก	กองช่าง
9	โครงการเสริมผิวจราจรแอสฟัลติก จากซอยเทศบาล 5 เชื่อม ถนนเส้น 2376 ถึงแยกโรงเรียนชุมชนประชาสงเคราะห์ 4 บ้านเจื่อง หมู่ที่ 4	เพื่ออำนวยความสะดวกในการสัญจร แก้ไขปัญหาน้ำท่วมขัง	เสริมผิวจราจรแบบแอสฟัลติกเชื่อมทางหลวง 2376 กว้าง 4 ม. ยาว 169 ม. หนา โดยเฉลี่ย 0.05 ม.	0	0	0	370,000	0	ถูกต้องตามแบบแปลน และมาตรฐานกำหนด	ประชาชนใช้ถนนสัญจรไปมาได้อย่างสะดวก	กองช่าง
10	โครงการเสริมผิวจราจร คสล. ซอยข้างวัดโนนเกษม ต่อจากโครงการเดิม บ้านเจื่อง หมู่ที่ 4	เพื่อให้ประชาชนมีถนนใช้ในการสัญจรไปมาได้อย่างสะดวก	ช่วงที่ 1 งานขยายผิวจราจรขนาด กว้าง 1.50 เมตร ความยาว 56 เมตร ความหนาโดยเฉลี่ย 0.15 เมตร รวมพื้นที่ไม่กว่า 84.00 ตารางเมตร	185,000	0	0	-	0	ถูกต้องตามแบบแปลน และมาตรฐานกำหนด	ประชาชนใช้ถนนสัญจรไปมาได้อย่างสะดวก	กองช่าง

รายละเอียดโครงการพัฒนา
แผนพัฒนาท้องถิ่น พ.ศ. 2566 - 2570
เทศบาลตำบลสังคม

ผ . 02

ยุทธศาสตร์จังหวัดหนองคายที่ 2 ยกระดับมาตรฐาน การผลิต การค้า การลงทุน การท่องเที่ยวและการบริการมุ่งสู่ประชาคมอาเซียน

ยุทธศาสตร์การพัฒนาขององค์กรปกครองส่วนท้องถิ่นในเขตจังหวัดหนองคาย ที่ 1 การพัฒนาและปรับปรุงโครงสร้างพื้นฐานเพื่อรองรับการขับเคลื่อนเศรษฐกิจพอเพียง

1 ยุทธศาสตร์การพัฒนา ด้านโครงสร้างพื้นฐานและผังเมือง

1.1 แนวทางการพัฒนา ก่อสร้างและบำรุงรักษาถนนทางเท้า

ที่	โครงการ	วัตถุประสงค์	เป้าหมาย	งบประมาณ (บาท) และที่มา					ตัวชี้วัด (KPI)	ผลที่คาดว่าจะได้รับ	หน่วยงาน ที่รับผิดชอบ
				2566	2567	2568	2569	2570			
			ช่วงที่ 2 งานขยายผิวจราจร ความหนา โดยเฉลี่ย 0.15 เมตร รวมพื้นที่ ไม่น้อยกว่า 25.00 ตารางเมตร ช่วงที่ 3 งานขยายผิวจราจร ขนาดกว้าง 1 เมตร ความยาวรวม 150.00 เมตร โดยเฉลี่ย 0.15 เมตร ความหนาโดยเฉลี่ย 0.15 เมตร รวมพื้นที่ไม่กว่า 150.00 ตารางเมตร ช่วงที่ 4 งานขยายผิวจราจร ขนาดกว้าง 1 เมตร ความยาวรวม 150.00 เมตร โดยเฉลี่ย 0.15 เมตร ความหนาโดยเฉลี่ย 0.15 เมตร รวมพื้นที่ไม่กว่า 150.00 ตารางเมตร								

รายละเอียดโครงการพัฒนา
แผนพัฒนาท้องถิ่น พ.ศ. 2566 - 2570
เทศบาลตำบลสังคม

ผ . 02

ยุทธศาสตร์จังหวัดหนองคายที่ 2 ยกระดับมาตรฐาน การผลิต การค้า การลงทุน การท่องเที่ยวและการบริการมุ่งสู่ประชาคมอาเซียน

ยุทธศาสตร์การพัฒนาขององค์กรปกครองส่วนท้องถิ่นในเขตจังหวัดหนองคาย ที่ 1 การพัฒนาและปรับปรุงโครงสร้างพื้นฐานเพื่อรองรับการขับเคลื่อนเศรษฐกิจพอเพียง

1 ยุทธศาสตร์การพัฒนา ด้านโครงสร้างพื้นฐานและผังเมือง

1.1 แนวทางการพัฒนา ก่อสร้างและบำรุงรักษาถนนทางเท้า

ที่	โครงการ	วัตถุประสงค์	เป้าหมาย	งบประมาณ (บาท) และที่มา					ตัวชี้วัด (KPI)	ผลที่คาดว่าจะได้รับ	หน่วยงาน ที่รับผิดชอบ
				2566	2567	2568	2569	2570			
11	โครงการปรับปรุงถนนเสริมผิวจราจร ลาดยางแอสฟัลต์ติก ซอยเทศบาล 5-9	เพื่อให้ประชาชนมีถนนใช้ใน การสัญจรไปมาได้อย่างสะดวก	ขนาดกว้าง 4 เมตร ยาว 278 เมตร หนา 0.05 เมตร รวมพื้นที่ 1,112 ตารางเมตร	0	0	0	0	600,000	ถูกต้องตามแบบแปลน และมาตรฐานกำหนด	ประชาชนใช้ถนนสัญจร ไปมาได้อย่างสะดวก	กองช่าง
12	โครงการปรับปรุงถนนเสริมผิวจราจร ลาดยางแอสฟัลต์ติก ถนนริมโขง เชื่อมซอย เทศบาล 6 ถึงซอยเทศบาล 8 บ้านเจ็อง หมู่ที่ 4	เพื่อให้ประชาชนมีถนนสำหรับใช้ใน การสัญจรไปมาได้อย่างสะดวก	ขนาดกว้าง 4 เมตร ยาว 168 เมตร หนา 0.05 เมตร พื้นที่รวม 672 ตารางเมตร	0	0	0	336,000	0	ถูกต้องตามแบบแปลน และมาตรฐานกำหนด	ประชาชนใช้ถนนสัญจร ไปมาได้อย่างสะดวก	กองช่าง
13	โครงการปรับปรุงถนนเสริมผิวจราจร ลาดยางแอสฟัลต์ติก ซอยเทศบาล 7 บ้านเจ็อง หมู่ 4	เพื่อให้ประชาชนมีถนนสำหรับใช้ใน การสัญจรไปมาได้อย่างสะดวก	ขนาดกว้าง 4 เมตร ยาว 70.50 เมตร หนา 0.05 เมตร รวม 282 ตารางเมตร	0	0	141,000	0	0	ถูกต้องตามแบบแปลน และมาตรฐานกำหนด	ประชาชนใช้ถนนสัญจร ไปมาได้อย่างสะดวก	กองช่าง
14	โครงการปรับปรุงถนนเสริมผิวจราจร ลาดยางแอสฟัลต์ติก ซอยเทศบาล 8 บ้านเจ็อง หมู่ 4	เพื่อให้ประชาชนมีถนนสำหรับใช้ใน การสัญจรไปมาได้อย่างสะดวก	กว้าง 4 เมตร ยาว 155 เมตร หนา 0.05 เมตร พื้นที่ 620 ตารางเมตร	0	0	310,000	0	0	ถูกต้องตามแบบแปลน และมาตรฐานกำหนด	ประชาชนใช้ถนนสัญจร ไปมาได้อย่างสะดวก	กองช่าง

รายละเอียดโครงการพัฒนา
แผนพัฒนาท้องถิ่น พ.ศ. 2566 - 2570
เทศบาลตำบลสังคม

ผ . 02

ยุทธศาสตร์จังหวัดหนองคายที่ 2 ยกระดับมาตรฐาน การผลิต การค้า การลงทุน การท่องเที่ยวและการบริการมุ่งสู่ประชาคมอาเซียน

ยุทธศาสตร์การพัฒนาขององค์กรปกครองส่วนท้องถิ่นในเขตจังหวัดหนองคาย ที่ 1 การพัฒนาและปรับปรุงโครงสร้างพื้นฐานเพื่อรองรับการขับเคลื่อนเศรษฐกิจพอเพียง

1 ยุทธศาสตร์การพัฒนา ด้านโครงสร้างพื้นฐานและผังเมือง

1.1 แนวทางการพัฒนา ก่อสร้างและบำรุงรักษาถนนทางเท้า

ที่	โครงการ	วัตถุประสงค์	เป้าหมาย	งบประมาณ (บาท) และที่มา					ตัวชี้วัด (KPI)	ผลที่คาดว่าจะได้รับ	หน่วยงาน ที่รับผิดชอบ
				2566	2567	2568	2569	2570			
15	โครงการก่อสร้างถนนลูกรังจากที่ สาธารณะประโยชน์ บ้านเจื่อง หมู่ที่ 4	เพื่อก่อสร้างถนนลูกรังจากที่ สาธารณะประโยชน์บ้านเจื่อง- ถนนเรียบกำแพงโรงเรียน สังคมวิทยา	ขนาดกว้าง 5 เมตร ยาว 240 เมตร พร้อมเกลี่ยปรับแต่งปริมาตร 1,800 ลูกบาศก์เมตร ลงดินลูกรังพร้อม วางท่อระบายน้ำคอนกรีตขนาด เส้นผ่าศูนย์กลาง 0.80 เมตร จำนวน 8 ท่อน	0	250,000	0	0	0	ถูกต้องตามแบบแปลน และมาตรฐานกำหนด	ประชาชนใช้ถนนสัญจร ไปมาได้อย่างสะดวก	กองช่าง
16	โครงการก่อสร้างถนนลูกรังรอบ หนองเทา บ้านเจื่อง หมู่ที่ 4	เพื่อให้ประชาชนมีถนนใช้ใน การสัญจรไปมาได้อย่างสะดวก	ช่วงที่ 1 จากหน้า สำนักงานเทศบาล ถึง ฝายน้ำล้น ขนาดกว้าง 5 เมตร ยาว 90 เมตร ลงดินลูกรังปริมาตร 300.00 ลูกบาศก์เมตร เกลี่ยปรับแต่งเรียบ พร้อมวางท่อ คสล.ขนาดเส้นผ่าศูนย์กลาง 0.60 เมตร เมตร 8 ท่อน พร้อมยาแนว ฝังกลบ จำนวน 1 จุด ช่วงที่ 2 จากฝายน้ำล้น (ด้านขวา) ถึงทางหลวงแผ่นดินหมายเลข 0211 ขนาดกว้าง 4.00 เมตร	0	600,000	0	0	0	ถูกต้องตามแบบแปลน และมาตรฐานกำหนด	ประชาชนใช้ถนนสัญจร ไปมาได้อย่างสะดวก	กองช่าง

รายละเอียดโครงการพัฒนา
แผนพัฒนาท้องถิ่น พ.ศ. 2566 - 2570
เทศบาลตำบลสังขม

ผ . 02

ยุทธศาสตร์จังหวัดหนองคายที่ 2 ยกระดับมาตรฐาน การผลิต การค้า การลงทุน การท่องเที่ยวและการบริการมุ่งสู่ประชาคมอาเซียน

ยุทธศาสตร์การพัฒนาขององค์กรปกครองส่วนท้องถิ่นในเขตจังหวัดหนองคาย ที่ 1 การพัฒนาและปรับปรุงโครงสร้างพื้นฐานเพื่อรองรับการขับเคลื่อนเศรษฐกิจพอเพียง

1 ยุทธศาสตร์การพัฒนา ด้านโครงสร้างพื้นฐานและผังเมือง

1.1 แนวทางการพัฒนา ก่อสร้างและบำรุงรักษาถนนทางเท้า

ที่	โครงการ	วัตถุประสงค์	เป้าหมาย	งบประมาณ (บาท) และที่มา					ตัวชี้วัด (KPI)	ผลที่คาดว่าจะได้รับ	หน่วยงาน ที่รับผิดชอบ
				2566	2567	2568	2569	2570			
			ยาว 300.00 เมตร ลงดินลูกรังปริมาตร 600.00 ลูกบาศก์เมตร เกลี่ยปรับแต่งเรียบ พร้อมวางท่อ คสล.ขนาดเส้นผ่าศูนย์กลาง 0.60 เมตร 8 ท่อน พร้อมยาแนวฝั้งกลบ จำนวน 7 จุด ช่วงที่ 3 จากฝายน้ำล้น (ด้านซ้าย) ถึงทางหลวงแผ่นดินหมายเลข 0211 ขนาดกว้าง 4.00 เมตร ยาว 350 เมตร ลงดินลูกรังปริมาตร 700.00 ลูกบาศก์เมตร เกลี่ยปรับแต่งเรียบ พร้อมวางท่อ คสล. ขนาดเส้นผ่าศูนย์กลาง 0.60 เมตร 8 ท่อน พร้อมยาแนวฝั้งกลบ ช่วงที่ 4 จากสำนักงานเทศบาล ถึงฝายน้ำล้น ขนาดกว้าง 4.00 เมตรยาว 670.00 เมตร ลงดินลูกรัง ปริมาตร 1340.00 ลูกบาศก์เมตร เกลี่ยปรับแต่งเรียบ พร้อมวางท่อ คสล. ขนาดเส้นผ่าศูนย์กลาง 8 ท่อน พร้อมยาแนว ฝั้งกลบ 5 จุด								

รายละเอียดโครงการพัฒนา
แผนพัฒนาท้องถิ่น พ.ศ. 2566 - 2570
เทศบาลตำบลสังคม

ผ . 02

ยุทธศาสตร์จังหวัดหนองคายที่ 2 ยกระดับมาตรฐาน การผลิต การค้า การลงทุน การท่องเที่ยวและการบริการมุ่งสู่ประชาคมอาเซียน

ยุทธศาสตร์การพัฒนาขององค์กรปกครองส่วนท้องถิ่นในเขตจังหวัดหนองคาย ที่ 1 การพัฒนาและปรับปรุงโครงสร้างพื้นฐานเพื่อรองรับการขับเคลื่อนเศรษฐกิจพอเพียง

1 ยุทธศาสตร์การพัฒนา ด้านโครงสร้างพื้นฐานและผังเมือง

1.1 แนวทางการพัฒนา ก่อสร้างและบำรุงรักษาถนนทางเท้า

ที่	โครงการ	วัตถุประสงค์	เป้าหมาย	งบประมาณ (บาท) และที่มา					ตัวชี้วัด (KPI)	ผลที่คาดว่าจะได้รับ	หน่วยงาน ที่รับผิดชอบ
				2566	2567	2568	2569	2570			
17	โครงการก่อสร้างถนนคสล.รอบหนองเหาฝายน้ำล้น บ้านเจ็อง หมู่ที่ 4	เพื่อให้ประชาชนมีถนนใช้ใน การสัญจรไปมาได้อย่างสะดวก และใช้เป็นเส้นทางในการขนส่ง ผลผลิตทางการเกษตร	ขนาดกว้าง 4 เมตร ความยาวรวม 1,410.00 เมตร ความหนาโดยเฉลี่ย 0.15 เมตร พื้นที่ไม่น้อยกว่า 5,640 ตารางเมตร พร้อมลงดินลูกรังไหล่ทาง	0	0	3,586,000	0	0	ถูกต้องตามแบบแปลน และมาตรฐานกำหนด	ประชาชนใช้ถนนสัญจรไปมาได้อย่างสะดวก	กองช่าง
18	โครงการวางท่อระบายน้ำ ถนนโนนหินแห่ บ้านสังคม หมู่ที่ 1	เพื่อป้องกันน้ำท่วมขัง ภายในเขตชุมชน	ขนาดพื้นที่ไม่น้อยกว่า 600 ตารางเมตร วางท่อระบายน้ำพร้อมคอนกรีตอัดแรง ขนาดศูนย์กลาง 0.80 เมตร พร้อมบ่อบัก ระยะทางไม่น้อยกว่า 100 เมตร	100,000	0	0	0	0	ถูกต้องตามแบบแปลน และมาตรฐานกำหนด	ป้องกันปัญหา น้ำท่วมขังภายในชุมชน	กองช่าง
19	โครงการปรับปรุงซ่อมแซมผิวจราจร คสล. พร้อมขยายผิวจราจร ซอยเทศบาล 11 ช่วงระหว่างซอยเข้าสำนักงานเทศบาล เชื่อมถนน สังคม - หองแสง บ้านสังคม หมู่ 1 และหมู่ 2	เพื่อให้ประชาชนมีถนนใช้ใน การสัญจรไปมาได้อย่างสะดวก	ซ่อมแซมผิวจราจรไม่น้อยกว่า 340 ตารางเมตร ขยายผิวจราจรพื้นที่ไม่น้อยกว่า 412 ตารางเมตร หนาเฉลี่ย 0.15 เมตร รวมพื้นที่ 725.00 ตารางเมตร พร้อมลงดินเสริมไหล่ทาง	0	0	0	451,200	0	ถูกต้องตามแบบแปลน และมาตรฐานกำหนด	ประชาชนใช้ถนนสัญจรไปมาได้อย่างสะดวก	กองช่าง

รายละเอียดโครงการพัฒนา
แผนพัฒนาท้องถิ่น พ.ศ. 2566 - 2570
เทศบาลตำบลสังคม

ผ . 02

ยุทธศาสตร์จังหวัดหนองคายที่ 2 ยกระดับมาตรฐาน การผลิต การค้า การลงทุน การท่องเที่ยวและการบริการมุ่งสู่ประชาคมอาเซียน

ยุทธศาสตร์การพัฒนาขององค์กรปกครองส่วนท้องถิ่นในเขตจังหวัดหนองคาย ที่ 1 การพัฒนาและปรับปรุงโครงสร้างพื้นฐานเพื่อรองรับการขับเคลื่อนเศรษฐกิจพอเพียง

1 ยุทธศาสตร์การพัฒนา ด้านโครงสร้างพื้นฐานและผังเมือง

1.1 แนวทางการพัฒนา ก่อสร้างและบำรุงรักษาถนนทางเท้า

ที่	โครงการ	วัตถุประสงค์	เป้าหมาย	งบประมาณ (บาท) และที่มา					ตัวชี้วัด (KPI)	ผลที่คาดว่าจะได้รับ	หน่วยงาน ที่รับผิดชอบ
				2566	2567	2568	2569	2570			
20	โครงการปรับปรุงถนนเสริมผิวจราจร ลาดยางแอสฟัลต์ติก ซอยเทศบาล 11 ต่อจากโครงการเดิมไปทางถนนสาย สังคม-หนองแสง สังคม หมู่ที่ 1	เพื่อให้ประชาชนมีถนนใช้ใน การสัญจรไปมาได้อย่างสะดวก	กว้าง 4.00 เมตร ยาว 390 เมตร หนา 0.05 เมตร รวมพื้นที่ 1,560 ตารางเมตร	0	55,000	0	0	0	ถูกต้องตามแบบแปลน และมาตรฐานกำหนด	ประชาชนใช้ถนนสัญจร ไปมาได้อย่างสะดวก	กองช่าง
21	โครงการปรับปรุงซ่อมแซมถนน คสล. ภายในซอยเทศบาล 1 เชื่อมถนนทางเข้า สำนักงานเทศบาลพร้อมลงดินเสริมไหล่ทาง บ้านสังคม หมู่ที่ 1	เพื่อให้ประชาชนมีถนนใช้ใน การสัญจรไปมาได้อย่างสะดวก	ขนาดกว้าง 4 เมตร ยาว 225 เมตร หนาเฉลี่ย 0.15 เมตร รวมพื้นที่ไม่น้อยกว่า 900.0 เมตร พร้อมลงดินเสริมไหล่ทาง	0	650,000	0	0	0	ถูกต้องตามแบบแปลน และมาตรฐานกำหนด	ประชาชนใช้ถนนสัญจร ไปมาได้อย่างสะดวก	กองช่าง
22	โครงการวางท่อระบายน้ำ คสล.พร้อม ปรับปรุงผิวจราจร คสล.ซอยเทศบาล 11 จากจุดเชื่อมต่อรางระบายน้ำเดิม บ้านสังคม หมู่ที่ 1	เพื่อป้องกันน้ำท่วมขังภายใน เขตชุมชน และเพื่อให้ประชาชน มีถนนใช้ในการสัญจรไปมาได้ อย่างสะดวก	โดยทำการวางท่อ คสล. Ø 0.40 เมตร จำนวน 140 ท่อน พร้อมปรับปรุงผิวจราจร คสล. กว้าง 4.00 ยาว 65.00 เมตร ความหนา โดยเฉลี่ย 0.15 เมตร รวมพื้นที่คสล. ไม่น้อยกว่า 260.00 ตารางเมตร	500,000	0	0	0	0	ถูกต้องตามแบบแปลน และมาตรฐานกำหนด	ป้องกันปัญหา น้ำท่วมขังภายในชุมชน	กองช่าง

รายละเอียดโครงการพัฒนา

แผนพัฒนาท้องถิ่น พ.ศ. 2566 - 2570

เทศบาลตำบลสังคม

ผ . 02

ยุทธศาสตร์จังหวัดหนองคายที่ 2 ยกระดับมาตรฐาน การผลิต การค้า การลงทุน การท่องเที่ยวและการบริการมุ่งสู่ประชาคมอาเซียน

ยุทธศาสตร์การพัฒนาขององค์กรปกครองส่วนท้องถิ่นในเขตจังหวัดหนองคาย ที่ 1 การพัฒนาและปรับปรุงโครงสร้างพื้นฐานเพื่อรองรับการขับเคลื่อนเศรษฐกิจพอเพียง

1 ยุทธศาสตร์การพัฒนา ด้านโครงสร้างพื้นฐานและผังเมือง

1.1 แนวทางการพัฒนา ก่อสร้างและบำรุงรักษาถนนทางเท้า

ที่	โครงการ	วัตถุประสงค์	เป้าหมาย	งบประมาณ (บาท) และที่มา					ตัวชี้วัด (KPI)	ผลที่คาดว่าจะได้รับ	หน่วยงาน ที่รับผิดชอบ
				2566	2567	2568	2569	2570			
23	โครงการวางท่อระบายน้ำคอนกรีตอัดแรง ขอบเทศบาล 11 ต่อจากรางระบายน้ำเดิม ถึงหนองเทา	เพื่อป้องกันปัญหาน้ำท่วมขัง ภายในชุมชน	วางท่อระบายน้ำคอนกรีตอัดแรง ขนาดเส้นผ่านศูนย์กลาง 0.80 ม. ยาว 472 ม. พร้อมบ่อพัก 54 บ่อ	0	0	0	0	2,000,000	ถูกต้องตามแบบแปลน และมาตรฐานกำหนด	ป้องกันปัญหา น้ำท่วมขังภายในชุมชน	กองช่าง
24	โครงการก่อสร้างถนนลูกรังข้าง ซอยเทศบาล 23/1 บ้านสังคม หมู่ที่ 2	เพื่อความสะดวกในการสัญจร ไปมาของประชาชนในพื้นที่	ขนาดกว้าง 3 เมตร ยาว 25 เมตร หนา 0.15 เมตร รวมพื้นที่ 75 ตารางเมตร	0	42,000	0	0	0	ถูกต้องตามแบบแปลน และมาตรฐานกำหนด	ประชาชนใช้ถนนสัญจร ไปมาได้อย่างสะดวก	กองช่าง
25	โครงการปรับปรุงถนนเสริมผิวจราจร ลาดยางแอสฟัลต์ติก ซ.วัดศรีวิไลชัยมงคล บ้านสังคม หมู่ที่ 2	เพื่อให้ประชาชนมีถนนสำหรับใช้ใน การสัญจรไปมาได้อย่างสะดวก	ขนาดกว้าง 4 เมตร ยาว 815 เมตร หนา 0.05 เมตร พื้นที่ 3,260 เมตร	0	0	0	0	1,630,000	ถูกต้องตามแบบแปลน และมาตรฐานกำหนด	ประชาชนใช้ถนนสัญจร ไปมาได้อย่างสะดวก	กองช่าง
26	โครงการก่อสร้างถนนทางเท้า คสล. เลียบเขื่อนป้องกันตลิ่งริมแม่น้ำโขง ต่อจากโครงการเดิม (หลักกิโลใหญ่) ถึงซอยโรงน้ำแข็ง บ้านสังคม หมู่ที่ 2	เพื่อให้ประชาชนมีถนนใช้ใน การสัญจรไปมาได้อย่างสะดวก เพื่อให้นักท่องเที่ยวได้ใช้เป็นเส้นทาง ชมทัศนียภาพริมแม่น้ำโขง	ขนาดกว้าง 3.00 เมตร ความยาวรวม 280 เมตร ความหนาโดยเฉลี่ย 0.15 เมตร พื้นที่รวม 840 ตารางเมตร พร้อมวางท่อระบายน้ำ	500,000	0	0	0	0	ถูกต้องตามแบบแปลน และมาตรฐานกำหนด	ประชาชนใช้ถนนสัญจร ไปมาได้อย่างสะดวก	กองช่าง

รายละเอียดโครงการพัฒนา
แผนพัฒนาท้องถิ่น พ.ศ. 2566 - 2570
เทศบาลตำบลสังคม

ผ . 02

ยุทธศาสตร์จังหวัดหนองคายที่ 2 ยกระดับมาตรฐาน การผลิต การค้า การลงทุน การท่องเที่ยวและการบริการมุ่งสู่ประชาคมอาเซียน

ยุทธศาสตร์การพัฒนาขององค์กรปกครองส่วนท้องถิ่นในเขตจังหวัดหนองคาย ที่ 1 การพัฒนาและปรับปรุงโครงสร้างพื้นฐานเพื่อรองรับการขับเคลื่อนเศรษฐกิจพอเพียง

1 ยุทธศาสตร์การพัฒนา ด้านโครงสร้างพื้นฐานและผังเมือง

1.1 แนวทางการพัฒนา ก่อสร้างและบำรุงรักษากองถนนทางเท้า

ที่	โครงการ	วัตถุประสงค์	เป้าหมาย	งบประมาณ (บาท) และที่มา					ตัวชี้วัด (KPI)	ผลที่คาดว่าจะได้รับ	หน่วยงาน ที่รับผิดชอบ
				2566	2567	2568	2569	2570			
27	โครงการก่อสร้างถนน คสล. ถนนสาย วัดศรีวิไลชัยมงคล ถึงวัดสระประทุม บ้านสังคม หมู่ที่ 1และ หมู่ที่ 2	เพื่อให้ประชาชนมีถนนใช้ในการ การสัญจรไปมาได้อย่างสะดวก	ขนาดกว้าง 3.00 เมตร ความยาวรวม 230 เมตร ความหนาโดยเฉลี่ย 0.15 เมตร พื้นที่รวม 920 ตารางเมตร	0	500,000	0	0	0	ถูกต้องตามแบบแปลน และมาตรฐานกำหนด	ประชาชนใช้ถนนสัญจร ไปมาได้อย่างสะดวก	กองช่าง
28	โครงการก่อสร้างศาลาจุดชมวิวดลุ่ม ในชุมชนจัดให้มีจัดพักผ่อน ในสาธารณะเพิ่มขึ้น	เพื่อส่งเสริมการท่องเที่ยวภายใน ชุมชนจัดให้มีจัดพักผ่อน ในสาธารณะเพิ่มขึ้น	ขนาดกว้าง 4 เมตร ยาว 16 เมตร จำนวน 1 ศาลา	0	0	0	500,000	0	ถูกต้องตามแบบแปลน และมาตรฐานกำหนด	ประชาชนและนักท่องเที่ยว มีสถานที่ชมวิวดลุ่มพักผ่อน	กองช่าง
29	โครงการถมดินปรับพื้นที่พร้อมปรับปรุง ภูมิทัศน์ศูนย์จำหน่ายสินค้าทางการเกษตร	เพื่อถมดินและปรับพื้นที่ จัดให้เป็น ศูนย์จำหน่ายสินค้าทางการเกษตร	พื้นที่รวม 2,400 ตามรางเมตร	0	0	0	114,300	0	ถูกต้องตามแบบแปลน และมาตรฐานกำหนด	ประชาชนมีพื้นที่ในการ จำหน่ายสินค้าทางการเกษตร	กองช่าง
30	โครงการปรับปรุงซ่อมแซมบ้านเกิดให้	เพื่อปรับปรุงบ้านเกิดให้ให้มี สภาพพร้อมอยู่อาศัย	ปรับปรุงบ้านเกิดให้ที่ชำรุด	100,000	100,000	100,000	100,000	100,000	ถูกต้องตามแบบแปลน และมาตรฐานกำหนด	บ้านเกิดให้มีสภาพพร้อม อยู่อาศัย	กองช่าง
31	โครงการก่อสร้างถนน คสล.เรียบเขื่อน ป้องกันป้องกันตลิ่งริมโขงบ้านเจ็อง ต่อจากโครงการเดิม (ริมเขื่อนป้องกันตลิ่งปากห้วยค้อ)	เพื่อให้ประชาชนมีถนนใช้ในการ การสัญจรไปมาได้อย่างสะดวก	ช่วงที่ 1 ขนาดกว้าง 4 เมตร ยาว 50 เมตร ช่วงที่ 2 ขนาดกว้าง 4 เมตร ยาว 36 เมตร พื้นที่ไม่น้อยกว่า	0	154,000	0	0	0	ถูกต้องตามแบบแปลน และมาตรฐานกำหนด	ประชาชนใช้ถนนสัญจร ไปมาได้อย่างสะดวก	กองช่าง

รายละเอียดโครงการพัฒนา
แผนพัฒนาท้องถิ่น พ.ศ. 2566 - 2570
เทศบาลตำบลสังคม

ผ . 02

ยุทธศาสตร์จังหวัดหนองคายที่ 2 ยกระดับมาตรฐาน การผลิต การค้า การลงทุน การท่องเที่ยวและการบริการมุ่งสู่ประชาคมอาเซียน

ยุทธศาสตร์การพัฒนาขององค์กรปกครองส่วนท้องถิ่นในเขตจังหวัดหนองคาย ที่ 1 การพัฒนาและปรับปรุงโครงสร้างพื้นฐานเพื่อรองรับการขับเคลื่อนเศรษฐกิจพอเพียง

1 ยุทธศาสตร์การพัฒนา ด้านโครงสร้างพื้นฐานและผังเมือง

1.1 แนวทางการพัฒนา ก่อสร้างและบำรุงรักษาถนนทางเท้า

ที่	โครงการ	วัตถุประสงค์	เป้าหมาย	งบประมาณ (บาท) และที่มา					ตัวชี้วัด (KPI)	ผลที่คาดว่าจะได้รับ	หน่วยงาน ที่รับผิดชอบ
				2566	2567	2568	2569	2570			
			308 ตารางเมตร ความหนา โดยเฉลี่ย 0.15 เมตร								
32	โครงการก่อสร้างห้องน้ำสาธารณะ สำนักงานเทศบาลตำบลสังคม จำนวน 8 ห้อง	1. เพื่อสร้างห้องน้ำมาตรฐานสำหรับ ให้บริการประชาชนผู้ติดต่อราชการ 2. เพื่อให้บริการแก่ผู้ติดต่อราชการ และคณะศึกษาดูงาน 3. เพื่ออำนวยความสะดวก ให้กับผู้พิการและทุพพลภาพ	ก่อสร้างห้องน้ำ กว้าง 4.00 เมตร ยาว 6.400 เมตร สูง 2.90 เมตร พื้นที่รวม 19.20 ตารางเมตร	0	500,000	0	0	0	ถูกต้องตามแบบแปลน และมาตรฐานกำหนด	มีห้องน้ำมาตรฐาน และเพียงพอสำหรับ บริการประชาชนและ ผู้มาติดต่อราชการ	กองช่าง
33	โครงการก่อสร้างที่ล้างรถ(รถยนต์ บรรทุกขยะมูลฝอย รถบรรทุกน้ำ ฯ)	เพื่อใช้ล้างทำความสะอาดรถทุกขยะ เพื่อเป็นการยืดอายุการใช้งานของรถ	ก่อสร้างแท่นล้างรถและ บ่อเกรอะ 2 บ่อ และติดตั้งระบบน้ำแรงดันสูง	0	0	300,000	0	0	ถูกต้องตามแบบแปลน และมาตรฐานกำหนด	เทศบาล ซึ่งมีสถานที่สำหรับ ล้างรถ	กองช่าง
34	โครงการก่อสร้างถนนลูกรัง ถนน ข้างศูนย์พัฒนาเด็กเล็กเทศบาล	เพื่อให้ประชาชนมีถนนใช้ ในการสัญจรไปมาได้อย่างสะดวก	กว้าง 6 เมตร ยาว 40 เมตร ลงลูกรัง ไม่น้อยกว่า 600 ลูกบาศก์เมตร	0	100,000	0	0	0	ถูกต้องตามแบบแปลน และมาตรฐานกำหนด	ประชาชนใช้ถนนสัญจร ไปมาได้อย่างสะดวก	กองช่าง
35	โครงการก่อสร้าง/ปรับปรุงป้าย ประชาสัมพันธ์สถานที่ท่องเที่ยว ภายในเขตเทศบาล	เพื่อให้ประชาชนที่สัญจรไปมาได้สถานที่ ชมวิวกว้างในเขตเทศบาลตำบลสังคม เพื่อชมความสวยงามตามธรรมชาติ	ประชาชนที่สัญจรไปมาได้ทราบดีสถานที่ ชมวิวกว้างในเขตเทศบาลตำบลสังคม เพื่อชมความสวยงามตามธรรมชาติ	0	500,000	0	0	0	ถูกต้องตามแบบแปลน และมาตรฐานกำหนด	ประชาชนและนักท่องเที่ยว ได้รับทราบแหล่งท่องเที่ยว	กองช่าง

รายละเอียดโครงการพัฒนา
แผนพัฒนาท้องถิ่น พ.ศ. 2566 - 2570
เทศบาลตำบลสังคม

ผ . 02

ยุทธศาสตร์จังหวัดหนองคายที่ 2 ยกระดับมาตรฐาน การผลิต การค้า การลงทุน การท่องเที่ยวและการบริการมุ่งสู่ประชาคมอาเซียน

ยุทธศาสตร์การพัฒนาขององค์กรปกครองส่วนท้องถิ่นในเขตจังหวัดหนองคาย ที่ 1 การพัฒนาและปรับปรุงโครงสร้างพื้นฐานเพื่อรองรับการขับเคลื่อนเศรษฐกิจพอเพียง

1 ยุทธศาสตร์การพัฒนา ด้านโครงสร้างพื้นฐานและผังเมือง

1.1 แนวทางการพัฒนา ก่อสร้างและบำรุงรักษาถนนทางเท้า

ที่	โครงการ	วัตถุประสงค์	เป้าหมาย	งบประมาณ (บาท) และที่มา					ตัวชี้วัด (KPI)	ผลที่คาดว่าจะได้รับ	หน่วยงาน ที่รับผิดชอบ
				2566	2567	2568	2569	2570			
36	โครงการก่อสร้างโครงหลังคา ครอบสนามกีฬาฟุตบอล	เพื่อให้ประชาชนในเขตเทศบาลมีลาน กีฬาไว้ออกกำลังกาย	กว้าง 21 เมตร ยาว 34 เมตร สำนักงานเทศบาลตำบลสังคม	0	2,100,000	0	0	0	ถูกต้องตามแบบแปลน และมาตรฐานกำหนด	สนามฟุตบอล และใช้ดำเนินกิจกรรมต่างๆ	กองช่าง
37	โครงการก่อสร้างลานกีฬาอเนกประสงค์ คอนกรีตเสริมเหล็กสนามสำนักงาน เทศบาลตำบลสังคม	เพื่อให้ประชาชนมีสนามกีฬา สำหรับออกกำลังกายและ ทำกิจกรรมต่างๆ	ขนาดกว้าง 24 เมตร ความยาว 30 เมตร ความหนาโดยเฉลี่ย 0.15 เมตร มีพื้นที่ไม่น้อยกว่า 720 ตารางเมตร พร้อมลงดินลูกรัง	0	0	500,000	0	0	ถูกต้องตามแบบแปลน และมาตรฐานกำหนด	ประชาชนมีลานสำหรับเล่นกีฬา และใช้ดำเนินกิจกรรมต่างๆ	กองช่าง
38	โครงการก่อสร้างรางระบายน้ำรอบ อาคารเฉลิมพระเกียรติ 80 พรรษา	เพื่อป้องกันน้ำท่วมซึ่งบริเวณรอบๆ อาคารเฉลิมพระเกียรติ ๘๐ พรรษา	กว้าง 0.40 เมตร ยาว 132 เมตร ลึก 0.40 เมตร	0	0	0	0	660,000	ถูกต้องตามแบบแปลน และมาตรฐานกำหนด	ป้องกันปัญหา น้ำท่วมซึ่งภายในชุมชน	กองช่าง
39	โครงการก่อสร้างท่อถังเก็บน้ำเรือน เพาะชำ สำนักงานเทศบาลตำบลสังคม	เพื่อให้มีที่เก็บน้ำไว้ในเรือน เพาะชำและอื่นๆ	ขนาดกว้าง 2.50 เมตร ยาว 2.50 เมตร สูง 3.00 เมตร	0	0	80,000	0	0	ถูกต้องตามแบบแปลน และมาตรฐานกำหนด		กองช่าง
40	โครงการปรับปรุงซ่อมแซมสถานีสูบน้ำ ด้วยระบบไฟฟ้าและคลองส่งน้ำ บ้านสังคม 2	เพื่อให้การเกษตรมีน้ำใช้ ในการทำการเกษตรอย่าง เพียงพอ	รวมความยาวสองข้าง 6,404 เมตร	0	0	100,000	0	0	ถูกต้องตามแบบแปลน และมาตรฐานกำหนด	เกษตรกรมีน้ำเพื่อการเกษตร อย่างเพียงพอ	กองช่าง

รายละเอียดโครงการพัฒนา
แผนพัฒนาท้องถิ่น พ.ศ. 2566 - 2570
เทศบาลตำบลสังขม

ผ . 02

ยุทธศาสตร์จังหวัดหนองคายที่ 2 ยกระดับมาตรฐาน การผลิต การค้า การลงทุน การท่องเที่ยวและการบริการมุ่งสู่ประชาคมอาเซียน

ยุทธศาสตร์การพัฒนาขององค์กรปกครองส่วนท้องถิ่นในเขตจังหวัดหนองคาย ที่ 1 การพัฒนาและปรับปรุงโครงสร้างพื้นฐานเพื่อรองรับการขับเคลื่อนเศรษฐกิจพอเพียง

1 ยุทธศาสตร์การพัฒนา ด้านโครงสร้างพื้นฐานและผังเมือง

1.1 แนวทางการพัฒนา ก่อสร้างและบำรุงรักษาถนนทางเท้า

ที่	โครงการ	วัตถุประสงค์	เป้าหมาย	งบประมาณ (บาท) และที่มา					ตัวชี้วัด (KPI)	ผลที่คาดว่าจะได้รับ	หน่วยงาน ที่รับผิดชอบ
				2566	2567	2568	2569	2570			
41	โครงการก่อสร้างถนนคอนกรีตเสริมเหล็ก เรียบคลองส่งน้ำเพื่อการเกษตร	ก่อสร้างถนนคอนกรีตเสริมเหล็ก เรียบคลองส่งน้ำเพื่อการเกษตร เพื่อให้ประชาชนมีเส้นทางในการ ขนส่งผลผลิตทางการเกษตร และใช้สัญจรไปมาอย่างสะดวก	ก่อสร้างถนนคอนกรีตเสริมเหล็ก เรียบคลองส่งน้ำเพื่อการเกษตร ขนาดกว้าง 2.5 เมตร ยาว 3,200 เมตร บ้านสังขม หมู่ที่ 2 และ บ้านแจ้ง หมู่ 4	0	0	0	0	500,000	ถูกต้องตามแบบแปลน และมาตรฐานกำหนด	ประชาชนใช้ถนนสัญจร ไปมาได้อย่างสะดวก	กองช่าง
42	โครงการธนาคารน้ำใต้ดิน บ้านสังขม หมู่ที่ 1	เพื่อให้ประชาชนมีแหล่งกักเก็บน้ำ หน้าแล้ง	ก่อสร้างธนาคารน้ำใต้ดิน จำนวน 2 แห่ง ภายในเขตเทศบาลตำบลสังขม	0	50,000	0	0	0	ถูกต้องตามแบบแปลน และมาตรฐานกำหนด	แก้ไขปัญหาหน้าท่วมขัง และแก้ไขปัญหาภัยแล้ง	กองช่าง
43	โครงการก่อสร้างท่อส่งน้ำเพื่อการเกษตร จากลำห้วยค้อตอนบนถึงทุ่งนาแล	เพื่อก่อสร้างท่อส่งน้ำเพื่อการ เกษตรจากลำห้วยค้อตอนบน ถึงทุ่งนาแลเพื่อแก้ปัญหา การทำกาเกษตรในฤดูแล้ง	ก่อสร้างท่อส่งน้ำเพื่อการเกษตรจาก ห้วยค้อตอนบนถึงทุ่งนาแล	0	0	0	0	1,000,000	ถูกต้องตามแบบแปลน และมาตรฐานกำหนด	ประชาชนมีน้ำใช้เพื่อ การเกษตร	กองช่าง
44	โครงการก่อสร้างถนนลูกรัง ขยายขึ้นบ้านพัก พนักงานสูบน้ำด้วยไฟฟ้า เชื่อมทางหลวง แผ่นดินหมายเลข 0211บ้านสังขม หมู่ที่ 2	เพื่อให้ประชาชนมีถนนใช้ใน การสัญจรไปมาได้อย่างสะดวก	ขนาดกว้าง 4 เมตร ยาว 100 เมตร ลงดินลูกรังปริมาตร 400 ลูกบาศก์เมตร พร้อมเกลี่ยปรับแต่งเรียบ พื้นที่ไม่น้อยกว่า	0	0	0	0	40,000	ถูกต้องตามแบบแปลน และมาตรฐานกำหนด	ประชาชนใช้ถนนสัญจร ไปมาได้อย่างสะดวก	กองช่าง

รายละเอียดโครงการพัฒนา
แผนพัฒนาท้องถิ่น พ.ศ. 2566 - 2570
เทศบาลตำบลสังคม

ผ . 02

ยุทธศาสตร์จังหวัดหนองคายที่ 2 ยกระดับมาตรฐาน การผลิต การค้า การลงทุน การท่องเที่ยวและการบริการมุ่งสู่ประชาคมอาเซียน

ยุทธศาสตร์การพัฒนาขององค์กรปกครองส่วนท้องถิ่นในเขตจังหวัดหนองคาย ที่ 1 การพัฒนาและปรับปรุงโครงสร้างพื้นฐานเพื่อรองรับการขับเคลื่อนเศรษฐกิจพอเพียง

1 ยุทธศาสตร์การพัฒนา ด้านโครงสร้างพื้นฐานและผังเมือง

1.1 แนวทางการพัฒนา ก่อสร้างและบำรุงรักษาถนนทางเท้า

ที่	โครงการ	วัตถุประสงค์	เป้าหมาย	งบประมาณ (บาท) และที่มา					ตัวชี้วัด (KPI)	ผลที่คาดว่าจะได้รับ	หน่วยงาน ที่รับผิดชอบ
				2566	2567	2568	2569	2570			
			400 ตารางเมตร								
45	โครงการสูบน้ำด้วยระบบโซลาร์เซลล์	1. เพื่อจัดหาน้ำสำหรับทำการเกษตรให้ประชาชน ในพื้นที่ 2. เพื่อเป็นการจัดน้ำเพื่อการอุปโภค 3.เพื่อประหยัดพลังงานไฟฟ้าและใช้พลังงานแสงอาทิตย์ 4. เพื่อเป็นแหล่งเรียนรู้ต้นแบบการใช้พลังงานทดแทน	จัดทำระบบสูบน้ำด้วยระบบโซลาร์เซลล์จำนวน 5 จุดทำงานติดต่อกันได้ไม่ต่ำกว่า 5 ชม./วัน/จุด	0	300,000	0	0	0	ถูกต้องตามแบบแปลนและมาตรฐานกำหนด	ประชาชนมีน้ำใช้เพื่อการเกษตร และประหยัดพลังงานไฟฟ้า	กองช่าง
46	โครงการปรับปรุงซ่อมแซมอาคารสำนักงานเทศบาลตำบลสังคม	เพื่อปรับปรุงซ่อมแซมอาคารสำนักงานให้มีความเหมาะสมแก่ปฏิบัติงาน	ปรับปรุงระบบไฟฟ้าภายในอาคาร ปรับปรุงฝ้าเพดาน ระบบรางระบายน้ำฝนตามแนวชายคา ปรับปรุงหลังคาสำนักงานและปรับปรุงห้องทำงาน	0	850,000	0	0	0	ถูกต้องตามแบบแปลนและมาตรฐานกำหนด	สำนักงานฯ มีสภาพเหมาะสม	กองช่าง

รายละเอียดโครงการพัฒนา
แผนพัฒนาท้องถิ่น พ.ศ. 2566 - 2570
เทศบาลตำบลสังคัม

ผ . 02

ยุทธศาสตร์จังหวัดหนองคายที่ 2 ยกระดับมาตรฐาน การผลิต การค้า การลงทุน การท่องเที่ยวและการบริการมุ่งสู่ประชาคมอาเซียน

ยุทธศาสตร์การพัฒนาขององค์กรปกครองส่วนท้องถิ่นในเขตจังหวัดหนองคาย ที่ 1 การพัฒนาและปรับปรุงโครงสร้างพื้นฐานเพื่อรองรับการขับเคลื่อนเศรษฐกิจพอเพียง

1 ยุทธศาสตร์การพัฒนา ด้านโครงสร้างพื้นฐานและผังเมือง

1.1 แนวทางการพัฒนา ก่อสร้างและบำรุงรักษาถนนทางเท้า

ที่	โครงการ	วัตถุประสงค์	เป้าหมาย	งบประมาณ (บาท) และที่มา					ตัวชี้วัด (KPI)	ผลที่คาดว่าจะได้รับ	หน่วยงาน ที่รับผิดชอบ
				2566	2567	2568	2569	2570			
47	โครงการปรับซ่อมแซมสนามเด็กเล่น เสริมปัญญา ศูนย์พัฒนาเด็กเล็ก เทศบาลตำบลสังคัม	เพื่อปรับซ่อมแซมสนามเด็กเล่น เสริมปัญญาให้มีสภาพพร้อมใช้งาน	เพื่อปรับซ่อมแซมสนามเด็กเล่น เสริมปัญญาที่มีความชำรุดเสียหาย	0	5,000	0	0	0	ถูกต้องตามแบบแปลน และมาตรฐานกำหนด	สนามเด็กเล่นพร้อมใช้งาน และมีความปลอดภัย	กองช่าง
48	โครงการปรับปรุงบ้านพักในสำนักงาน เทศบาลตำบลสังคัม	เพื่อปรับปรุงบ้านพักสำนักงาน เทศบาลฯ ที่มีความชำรุดให้มี สภาพพร้อมอยู่อาศัย	เพื่อปรับปรุงบ้านพักสำนักงาน เทศบาลฯ ที่มีความชำรุด	0	0	500,000	0	0	ถูกต้องตามแบบแปลน และมาตรฐานกำหนด	บ้านพักพนักงานมี สภาพพร้อมอยู่อาศัย	กองช่าง
49	โครงการปรับปรุงห้องสำนักงาน สำนักปลัดเทศบาล อาคารสำนักงาน เทศบาลตำบลสังคัม	เพื่อปรับปรุงห้องทำงานกอง สำนักปลัด ให้มีพื้นที่เพียงพอ และเหมาะสมแก่การปฏิบัติงาน ของเจ้าหน้าที่	ปรับปรุงห้องทำงาน ให้เหมาะสม ต่อการทำงานของเจ้าหน้าที่	0	0	0	150,000	0	ถูกต้องตามแบบแปลน และมาตรฐานกำหนด	สำนักปลัดมีห้องทำงาน ที่เหมาะสม	กองช่าง
50	โครงการปรับปรุงต่อเติมอาคารด้านหลัง ห้องสำนักปลัดและกองคลัง	เพื่อให้มีพื้นที่สำหรับห้องทำงาน ที่เพิ่มขึ้น ขนาดห้องเพียงพอต่อ จำนวนพนักงาน	ขนาดกว่า 4 เมตร ยาว 8 เมตร จำนวน 2 ด้าน พื้นที่ใช้สอย ไม่น้อยกว่า 64 ตารางเมตร	0	0	0	450,000	0	ถูกต้องตามแบบแปลน และมาตรฐานกำหนด	สำนักปลัดมีห้องทำงาน ที่เหมาะสม	กองช่าง

รายละเอียดโครงการพัฒนา
แผนพัฒนาท้องถิ่น พ.ศ. 2566 - 2570

ผ . 02

เทศบาลตำบลสังคม

ยุทธศาสตร์จังหวัดหนองคายที่ 2 ยกระดับมาตรฐาน การผลิต การค้า การลงทุน การท่องเที่ยวและการบริการมุ่งสู่ประชาคมอาเซียน

ยุทธศาสตร์การพัฒนาขององค์กรปกครองส่วนท้องถิ่นในเขตจังหวัดหนองคาย ที่ 1 การพัฒนาและปรับปรุงโครงสร้างพื้นฐานเพื่อรองรับการขับเคลื่อนเศรษฐกิจพอเพียง

1 ยุทธศาสตร์การพัฒนา ด้านโครงสร้างพื้นฐานและผังเมือง

1.1 แนวทางการพัฒนา ก่อสร้างและบำรุงรักษาดนทางเท้า

ที่	โครงการ	วัตถุประสงค์	เป้าหมาย	งบประมาณ (บาท) และที่มา					ตัวชี้วัด (KPI)	ผลที่คาดว่าจะได้รับ	หน่วยงาน ที่รับผิดชอบ
				2566	2567	2568	2569	2570			
51	โครงการก่อสร้างโรงจอดรถ	เพื่อเป็นที่จอดรถสำหรับผู้มาติดต่อราชการ และพนักงาน	ขนาดกว้าง 7 เมตร ยาว 25 เมตร	0	0	250,000	0	0	ถูกต้องตามแบบแปลนและมาตรฐานกำหนด	เทศบาล ฯ มีโรงจอดรถอย่างเพียงพอ	กองช่าง
52	โครงการก่อสร้างลานอเนกประสงค์คอนกรีตเสริมเหล็กบริเวณโรงจอดรถ ช่างบ้านพักพนักงานเทศบาลฯ	เพื่อจัดเป็นทางเข้าออกของรถบริเวณโรงจอดรถ และ	เทคอนกรีต หนาโดยเฉลี่ย 0.15 เมตร พื้นที่เทคอนกรีตไม่น้อยกว่า 730 ตารางเมตร	0	0	438,000	0	0	ถูกต้องตามแบบแปลนและมาตรฐานกำหนด	ประชาชน มีทางเข้าออกโรงจอดรถ ได้อย่างสะดวก	กองช่าง
งบประมาณรวมทั้งสิ้น				5,500,000	8,231,000	6,305,000	3,221,500	6,530,000			

รายละเอียดโครงการพัฒนา

ผ . 02

แผนพัฒนาท้องถิ่น พ.ศ. 2566 - 2570

เทศบาลตำบลสังคม

ยุทธศาสตร์จังหวัดหนองคายที่ 2 ยกระดับมาตรฐาน การผลิต การค้า การลงทุน การท่องเที่ยวและการบริการมุ่งสู่ประชาคมอาเซียน

ยุทธศาสตร์การพัฒนาขององค์กรปกครองส่วนท้องถิ่นในเขตจังหวัดหนองคาย ที่ 1 การพัฒนาและปรับปรุงโครงสร้างพื้นฐานเพื่อรองรับการขับเคลื่อนเศรษฐกิจพอเพียง

1 ยุทธศาสตร์การพัฒนา ด้านโครงสร้างพื้นฐานและผังเมือง

1.2 แนวทางการพัฒนาปรับปรุงและติดตั้งไฟฟ้า-น้ำประปา สาธารณะ

ที่	โครงการ	วัตถุประสงค์	เป้าหมาย	งบประมาณ (บาท) และที่มา					ตัวชี้วัด (KPI)	ผลที่คาดว่าจะได้รับ	หน่วยงาน ที่รับผิดชอบ
				2566	2567	2568	2569	2570			
1	โครงการติดตั้งไฟฟ้าส่องสว่าง ริมเขื่อนป้องกันตลิ่งริมโขงตลอดแนว	เพื่อติดตั้งไฟฟ้าส่องสว่าง ริมเขื่อนป้องกันตลิ่งริมโขง ตลอดแนว	ติดตั้งไฟฟ้าส่องสว่างตามริม เขื่อนป้องกันตลิ่งตลอดแนว	100,000	100,000	100,000	100,000	100,000	ติดตั้งไฟฟ้าเพิ่มขึ้น ไม่ต่ำกว่าร้อยละ5 ของปีที่ผ่านมา	ประชาชนได้รับความ ปลอดภัยในการเดินทาง ตอนกลางคืน	กองช่าง
2	โครงการขยายเฟสไฟฟ้าจาก 2 เฟส เป็น 3 เฟส ภายในเขตเทศบาล	เพื่อให้ประชาชนมีไฟฟ้า ใช้อย่างเพียงพอกับความ ต้องการ	โครงการขยายเฟสไฟฟ้าจาก 2 เฟสเป็น 3 เฟส ภายใน เขตเทศบาล	100,000	100,000	100,000	100,000	100,000	ขยายไฟฟ้าเพิ่มขึ้น ไม่ต่ำกว่าร้อยละ5 ของปีที่ผ่านมา	ประชาชนมีไฟฟ้าใช้เพียง พอกับความต้องการ	กองช่าง
3	อุดหนุนสำนักงานไฟฟ้า	เพื่อให้ประชาชนมีไฟฟ้า ใช้อย่างเพียงพอกับความ ต้องการ	จ่ายเป็นเงินอุดหนุนการไฟฟ้า ส่วนภูมิภาคขยายเขตไฟฟ้า สาธารณะแรงต่ำพร้อมสายดับ ภายในเขตเทศบาล	100,000	100,000	100,000	100,000	100,000	อุดหนุนเงินตาม ระยะเวลากำหนด	ประชาชนมีไฟฟ้าใช้เพียง พอกับความต้องการ	กองช่าง
4	โครงการติดตั้งไฟฟ้าส่องสว่างระบบ โซล่าเซลล์เลียบบทางหลวงแผ่นดิน หมายเลข 0211 บ้านแก้งไก่อ หมู่ที่ 3 บ้านเจื่อง หมู่ที่ 4	เพื่อให้เกิดความสว่างในชุมชน	ติดตั้งไฟฟ้าส่องสว่างระบบ โซล่าเซลล์เลียบบทางหลวง แผ่นดินหมายเลข 0211 บ้านแก้งไก่อ หมู่ที่ 3 บ้านเจื่อง หมู่ที่ 4	2,100,000	2,100,000	2,100,000	2,100,000	2,100,000	ติดตั้งครบ 100%	ประชาชนได้รับความ ปลอดภัยในการเดินทาง ตอนกลางคืน	กองช่าง

แผนพัฒนาท้องถิ่น พ.ศ. 2566 - 2570

เทศบาลตำบลสังคม

ยุทธศาสตร์จังหวัดหนองคายที่ 2 ยกระดับมาตรฐาน การผลิต การค้า การลงทุน การท่องเที่ยวและการบริการมุ่งสู่ประชาคมอาเซียน

ยุทธศาสตร์การพัฒนาขององค์กรปกครองส่วนท้องถิ่นในเขตจังหวัดหนองคาย ที่ 1 การพัฒนาและปรับปรุงโครงสร้างพื้นฐานเพื่อรองรับการขับเคลื่อนเศรษฐกิจพอเพียง

1 ยุทธศาสตร์การพัฒนา ด้านโครงสร้างพื้นฐานและผังเมือง

1.2 แนวทางการพัฒนาปรับปรุงและติดตั้งไฟฟ้า-น้ำประปา สาธารณะ

ที่	โครงการ	วัตถุประสงค์	เป้าหมาย	งบประมาณ (บาท) และที่มา					ตัวชี้วัด (KPI)	ผลที่คาดว่าจะได้รับ	หน่วยงาน ที่รับผิดชอบ
				2566	2567	2568	2569	2570			
5	โครงการขยายเขตสายดับระบบไฟฟ้าส่องสว่างเลียบบางหลวงแผ่นดินหมายเลข 0211 บ้านสังคม หมู่ที่ 1 และหมู่ที่ 2	เพื่อให้เกิดความสว่างในชุมชน	ขยายเขตสายดับระบบไฟฟ้าส่องสว่างเลียบบางหลวงแผ่นดินหมายเลข 0211 บ้านสังคม หมู่ที่ 1 และ หมู่ที่ 2	100,000	100,000	100,000	100,000	100,000	ติดตั้งครบ 100%	ประชาชนได้รับความปลอดภัยในการเดินทางตอนกลางคืน	กองช่าง
งบประมาณรวมทั้งสิ้น				2,500,000	2,500,000	2,500,000	2,500,000	2,500,000			

รายละเอียดโครงการพัฒนา
แผนพัฒนาท้องถิ่น พ.ศ. 2566 - 2570
เทศบาลตำบลสังคม

ผ . 02

ยุทธศาสตร์จังหวัดหนองคายที่ 2 ยกระดับมาตรฐาน การผลิต การค้า การลงทุน การท่องเที่ยวและการบริการมุ่งสู่ประชาคมอาเซียน

ยุทธศาสตร์การพัฒนาขององค์กรปกครองส่วนท้องถิ่นในเขตจังหวัดหนองคาย ที่ 1 การพัฒนาและปรับปรุงโครงสร้างพื้นฐานเพื่อรองรับการขับเคลื่อนเศรษฐกิจพอเพียง

1. ยุทธศาสตร์การพัฒนา ด้านโครงสร้างพื้นฐานและผังเมือง

1.3 แนวทางการพัฒนาระบบจราจรในเขตชุมชน

ที่	โครงการ	วัตถุประสงค์	เป้าหมาย	งบประมาณ (บาท) และที่มา					ตัวชี้วัด (KPI)	ผลที่คาดว่าจะได้รับ	หน่วยงาน ที่รับผิดชอบ
				2566	2567	2568	2569	2570			
1	โครงการป้องกันและลดอุบัติเหตุทางถนนในช่วงเทศกาลวันปีใหม่	เพื่อตั้งด่านอำนวยความสะดวกจราจรประชาสัมพันธ์การใช้รถใช้ถนนให้แก่ประชาชนและนักท่องเที่ยวในช่วงวันปีใหม่นี้	ตั้งด่านอำนวยความสะดวกจราจรประชาสัมพันธ์การใช้รถใช้ถนนให้แก่ประชาชนและนักท่องเที่ยวอย่างน้อย 7 วันในช่วงวันเทศกาล	20,000	20,000	20,000	20,000	20,000	ไม่มีอุบัติเหตุถึงขั้นเสียชีวิต	ประชาชนได้รับการช่วยเหลืออย่างทันท่วงทีหากเกิดอุบัติเหตุหรือต้องการความช่วยเหลือ	สำนักปลัด
2	โครงการป้องกันและลดอุบัติเหตุทางถนนในช่วงเทศกาลวันสงกรานต์	เพื่อตั้งด่านอำนวยความสะดวกจราจรประชาสัมพันธ์การใช้รถใช้ถนนให้แก่ประชาชนและนักท่องเที่ยวในช่วงเทศกาลวันสงกรานต์	ตั้งด่านอำนวยความสะดวกจราจรประชาสัมพันธ์การใช้รถใช้ถนนให้แก่ประชาชนและนักท่องเที่ยวอย่างน้อย 7 วันในช่วงวันเทศกาล	20,000	20,000	20,000	20,000	20,000	ไม่มีอุบัติเหตุถึงขั้นเสียชีวิต	ประชาชนได้รับการช่วยเหลืออย่างทันท่วงทีหากเกิดอุบัติเหตุหรือต้องการความช่วยเหลือ	สำนักปลัด
3	โครงการจัดซื้อไฟเตือนกระพริบพร้อมอุปกรณ์ในการติดตั้ง	เพื่อลดปัญหาการเกิดอุบัติเหตุภายในเขตชุมชน	จัดซื้อไฟเตือนกระพริบสีเหลืองพร้อมอุปกรณ์ในการติดตั้งบริเวณจุดเสี่ยงการเกิดอุบัติเหตุ จำนวน ๔ จุด เหตุภายในเขตเทศบาลฯ	120,000	0	0	0	0	จำนวนอุบัติเหตุในจุดเสี่ยงลดลง ไม่ต่ำกว่า 10% ของปีที่ผ่านมา	สามารถลดปัญหาการเกิดอุบัติเหตุภายในเขตชุมชนลดลงได้	สำนักปลัด

รายละเอียดโครงการพัฒนา
แผนพัฒนาท้องถิ่น พ.ศ. 2566 - 2570
เทศบาลตำบลสังคม

ผ . 02

ยุทธศาสตร์จังหวัดหนองคายที่ 2 ยกระดับมาตรฐาน การผลิต การค้า การลงทุน การท่องเที่ยวและการบริการมุ่งสู่ประชาคมอาเซียน

ยุทธศาสตร์การพัฒนาขององค์กรปกครองส่วนท้องถิ่นในเขตจังหวัดหนองคาย ที่ 1 การพัฒนาและปรับปรุงโครงสร้างพื้นฐานเพื่อรองรับการขับเคลื่อนเศรษฐกิจพอเพียง

1. ยุทธศาสตร์การพัฒนา ด้านโครงสร้างพื้นฐานและผังเมือง

1.3 แนวทางการพัฒนาระบบจราจรในเขตชุมชน

ที่	โครงการ	วัตถุประสงค์	เป้าหมาย	งบประมาณ (บาท) และที่มา					ตัวชี้วัด (KPI)	ผลที่คาดว่าจะได้รับ	หน่วยงาน ที่รับผิดชอบ
				2566	2567	2568	2569	2570			
4	โครงการจัดทำป้ายประชาสัมพันธ์จราจร/ป้ายเขตผ่อนผัน	เพื่อจัดทำป้ายประชาสัมพันธ์จราจร/ป้ายเขตผ่อนผัน	จัดทำป้ายประชาสัมพันธ์จราจร/ป้ายเขตผ่อนผัน	20,000	0	0	0	0	ติดตั้งป้ายครบ 50% ของจุดเสี่ยงทุกจุด	จัดทำป้ายประชาสัมพันธ์จราจร/ป้ายเขตผ่อนผัน	สำนักปลัด/
5	โครงการฝึกอบรมให้ความรู้ด้านการจราจร	อบรมให้ความรู้ความเข้าใจเกี่ยวกับกฎหมายจราจร มารยาทในการขับขี่ และสร้างจิตสำนึกในเรื่องความปลอดภัยในการใช้รถใช้ถนน	ประชาชนในเขตเทศบาล	30,000	30,000	30,000	30,000	30,000	กลุ่มเป้าหมายเข้าร่วมโครงการไม่น้อยกว่า 80%	ประชาชนมีความรู้ ความเข้าใจเกี่ยวกับกฎหมายจราจร มารยาทในการขับขี่	สำนักปลัด
6	โครงการเพิ่มประสิทธิภาพการบริการงานจราจร	เพื่อใช้ในการแจ้งเตือนประชาชนผู้ใช้นถนนเพื่อเพิ่มประสิทธิภาพและการปฏิบัติงาน	จัดซื้อไฟกระพริบแบบโซล่าเซลล์ พร้อมติดตั้ง	350,000	0	0	0	0	ร้อยละ 80 ของประชาชนมีความพึงพอใจต่อการเพิ่มประสิทธิภาพและการบริการงานจราจร	ประชาชนผู้ใช้รถใช้ถนนมีเครื่องมือสำหรับแจ้งเตือนที่มีประสิทธิภาพประชาชนได้รับความปลอดภัยในการใช้ถนน และเกิดความพึงพอใจสูงสุด	สำนักปลัด (งานป้องกัน)
งบประมาณรวมทั้งสิ้น				560,000	70,000	70,000	70,000	70,000			

รายละเอียดโครงการพัฒนา
แผนพัฒนาท้องถิ่น พ.ศ. 2566-2570
เทศบาลตำบลสังคม

ผ . 02

ยุทธศาสตร์จังหวัดหนองคายที่ 2 ยกระดับมาตรฐาน การผลิต การค้า การลงทุน การท่องเที่ยวและการบริการมุ่งสู่ประชาคมอาเซียน

ยุทธศาสตร์การพัฒนาขององค์กรปกครองส่วนท้องถิ่นในเขตจังหวัดหนองคาย ที่ 1 การพัฒนาและปรับปรุงโครงสร้างพื้นฐานเพื่อรองรับการขับเคลื่อนเศรษฐกิจพอเพียง

1. ยุทธศาสตร์การพัฒนา ด้านโครงสร้างพื้นฐานและผังเมือง

1.4 แนวทางการพัฒนาการปรับปรุงภูมิทัศน์พื้นที่สาธารณะให้เกิดประโยชน์

ที่	โครงการ	วัตถุประสงค์	เป้าหมาย	งบประมาณ (บาท) และที่มา					ตัวชี้วัด (KPI)	ผลที่คาดว่าจะได้รับ	หน่วยงาน ที่รับผิดชอบ
				2566	2567	2568	2569	2570			
1	โครงการจัดทำสวนสาธารณะ พื้นที่สาธารณะประโยชน์ ในเขต เทศบาลตำบลสังคม	เพื่อจัดทำสวนสวนสาธารณะ ให้เป็นสถานที่พักผ่อน และออก กำลังกายสำหรับประชาชน และนักท่องเที่ยว	จัดทำสวนสาธารณะในพื้นที่ สาธารณะประโยชน์ภายในเขต เทศบาล	0	2,000,000	0	0	0	มีสวนสาธารณะ จำนวน 1 แห่ง	เทศบาลฯ มีสวนสวนสาธารณะ สถานที่พักผ่อน และออก กำลังกาย สำหรับประชาชน และนักท่องเที่ยว	กองช่าง
2	โครงการปรับปรุงภูมิทัศน์บริเวณรอบๆ อาคารสำนักงานเทศบาลตำบลสังคม	เพื่อจัดพื้นที่ทำงานให้น่าอยู่ เหมาะสมแก่การติดต่อราชการ เพื่อให้เกิดความเป็นระเบียบ เรียบร้อย	สำนักงานเทศบาลตำบลสังคม	30,000	30,000	30,000	30,000	30,000	ประชาชนให้คะแนน ความพึงพอใจเรื่อง สถานที่ไม่ต่ำกว่า 80 %	ประชาชนและผู้มาติดต่อ ราชการ เกิดความประทับใจ ในความสวยงาม	สำนักปลัด
3	โครงการปรับปรุงภูมิทัศน์ ตามแนว ตลิ่งริมแม่น้ำโขง ในเขตเทศบาล ตำบลสังคม	เพื่อให้ประชาชนทั่วไป-นักท่องเที่ยว ที่เดินทางผ่านไปมาเกิดความ ประทับใจในความสวยงาม ซึ่งเป็น การส่งเสริมการท่องเที่ยวในเขต เทศบาลเพื่อปรับปรุงเป็นพื้นที่ ออกกำลังกาย	เพื่อปรับปรุงภูมิทัศน์ ตามแนว ตลิ่งริมแม่น้ำโขง ในเขตเทศบาลฯ ปรับปรุงเป็นพื้นที่ออกกำลังกาย	20,000	20,000	20,000	20,000	20,000	ดำเนินการให้แล้วเสร็จ ทั้ง 4 ชุมชน	นักท่องเที่ยว และประชาชน มีความประทับใจ ประชาชน มีสถานที่ออกกำลังกาย มีสถานที่พักผ่อนหย่อนใจเพิ่มขึ้น	กองช่าง
งบประมาณรวมทั้งสิ้น				50,000	2,050,000	50,000	50,000	50,000			

รายละเอียดโครงการพัฒนา
แผนพัฒนาท้องถิ่น พ.ศ. 2566-2570
เทศบาลตำบลสังคม

ผ . 02

ยุทธศาสตร์จังหวัดหนองคายที่ 2 ยกระดับมาตรฐาน การผลิต การค้า การลงทุน การท่องเที่ยวและการบริการมุ่งสู่ประชาคมอาเซียน

ยุทธศาสตร์การพัฒนาขององค์กรปกครองส่วนท้องถิ่นในเขตจังหวัดหนองคาย ที่ 1 การพัฒนาและปรับปรุงโครงสร้างพื้นฐานเพื่อรองรับการขับเคลื่อนเศรษฐกิจพอเพียง

1. ยุทธศาสตร์การพัฒนา ด้านโครงสร้างพื้นฐานและผังเมือง

1.5 แนวทางการพัฒนาระบบระบายน้ำและงานชลประทาน

ที่	โครงการ	วัตถุประสงค์	เป้าหมาย	งบประมาณ (บาท) และที่มา					ตัวชี้วัด	ผลที่คาดว่าจะได้รับ	หน่วยงาน ที่รับผิดชอบ
				2566	2567	2568	2569	2570	(KPI)		
1	ค่าใช้จ่ายในการบำรุงรักษา ซ่อมแซมเครื่องสูบน้ำ สถานีสูบน้ำด้วยระบบไฟฟ้า	เพื่อเป็นค่าใช้จ่ายในการบำรุงรักษา ซ่อมแซมเครื่องสูบน้ำสถานีสูบน้ำด้วยระบบไฟฟ้าให้สามารถใช้งานได้อย่างมีประสิทธิภาพ เพื่อป้องกันและแก้ไขปัญหาภัยแล้ง	สถานีสูบน้ำด้วยระบบไฟฟ้า บ้านสังคม หมู่ที่ 2	100,000	100,000	100,000	100,000	100,000	เครื่องสูบน้ำสามารถใช้งานได้ 100%	เทศบาลฯ สามารถสูบน้ำให้เกษตรกรเพื่อบรรเทาปัญหาภัยแล้งได้อย่างมีประสิทธิภาพ	กองช่าง
งบประมาณรวมทั้งสิ้น				100,000	100,000	100,000	100,000	100,000			

รายละเอียดโครงการพัฒนา
แผนพัฒนาท้องถิ่น พ.ศ.2566-2570
เทศบาลตำบลสังคม

ผ . 02

ยุทธศาสตร์จังหวัดหนองคายที่ 4 พัฒนาคมน ชุมชน สังคม และสิ่งแวดล้อมให้เป็นเมืองน่าอยู่

ยุทธศาสตร์การพัฒนาขององค์กรปกครองส่วนท้องถิ่นในเขตจังหวัดหนองคาย ที่ 3 สร้างโอกาสให้กับประชาชนเพื่อลดการเหลื่อมล้ำและเพิ่มความมั่นคงในชีวิต

2.ยุทธศาสตร์การพัฒนาด้านทรัพยากรธรรมชาติและสิ่งแวดล้อม

2.1 แนวทางการพัฒนาสร้างจิตสำนึกและความตระหนักในการจัดการทรัพยากรธรรมชาติและสิ่งแวดล้อม

ที่	โครงการ	วัตถุประสงค์	เป้าหมาย	งบประมาณ (บาท) และที่มา					ตัวชี้วัด (KPI)	ผลที่คาดว่าจะได้รับ	หน่วยงาน ที่รับผิดชอบ
				2566	2567	2568	2569	2570			
1	โครงการอาสาสมัครอนุรักษ์ ทรัพยากรธรรมชาติ	เพื่ออนุรักษ์ทรัพยากรธรรมชาติ จัดทำค่ายสิ่งแวดล้อมเยาวชน สิ่งแวดล้อม	จัดทำค่ายสิ่งแวดล้อมเยาวชน พิทักษ์สิ่งแวดล้อม	10,000	10,000	10,000	10,000	10,000	กลุ่มเป้าหมายเข้าร่วม ไม่น้อยกว่า 80 %	มีกลุ่มตัวแทนช่วยในการดูแลด้าน สิ่งแวดล้อมทรัพยากรธรรมชาติ	สาธารณสุขฯ
2	โครงการอนุรักษ์พันธุกรรมพืช อันเนื่องมาจากพระราชดำริ สมเด็จพระเทพฯ	เพื่อเป็นการส่งเสริมให้ประชาชน ตระหนักด้านการรักษาสิ่งแวดล้อม เพื่อเป็นการอนุรักษ์พันธุพืชพื้นเมือง	จัดการฝึกอบรมตามโครงการ ฯ จัดกิจกรรมครบตาม แนวทางปฏิบัติโครงการ	50,000	50,000	50,000	50,000	50,000	จัดกิจกรรมได้ไม่ต่ำกว่า 1 ฐาน จาก 5 ฐาน	ประชาชนใส่ใจด้านสิ่งแวดล้อม มากยิ่งขึ้นสามารถเก็บรักษา พันธุ์พืชพื้นเมืองไว้ได้	สำนักปลัด ฯ
3	โครงการท้องถิ่นอาสา ปลูกป่า เฉลิมพระเกียรติ "จิตอาสา สร้างป่า รักษาเนา"	เพื่อจัดกิจกรรม ปลูกป่า ปลอ่ยพันธุ์ปลา เนื่องในวันสำคัญต่างๆ เพื่อเป็นการ	ประชาชน เยาวชน ในเขต เทศบาลเข้าร่วมกิจกรรม	30,000	30,000	30,000	30,000	30,000	กลุ่มเป้าหมายเข้าร่วม ไม่น้อยกว่า 80 %	ในเขตเทศบาลมีพื้นที่ป่าเพิ่มมากขึ้น ประชาชนมีจิตสำนึกในการรักษา	สำนักปลัด ฯ
4	โครงการส่งเสริมการมีส่วนร่วม ด้านสิ่งแวดล้อม (วันสิ่งแวดล้อมโลก)	เพื่อส่งเสริมให้ประชาชนในพื้นที่ ตระหนักถึงความสำคัญของการ อนุรักษ์สิ่งแวดล้อมสู่เมืองน่าอยู่ อย่างยั่งยืน	ปลูกต้นไม้ให้ได้ครัวเรือนละ 1 ต้น ชุมชนมีสิ่งประดิษฐ์ ด้านสิ่งแวดล้อม อย่างน้อย 1 งาน	50,000	50,000	50,000	50,000	50,000	ทุกครัวเรือนปลูกต้นไม้ ครบ 100 % มีสิ่งประดิษฐ์จากขยะ ทุกชุมชน	มีพื้นที่สีเขียวเพิ่มมากยิ่งขึ้น และประชาชนให้ความสำคัญ ด้านสิ่งแวดล้อม	กองสาธารณสุข

รายละเอียดโครงการพัฒนา
แผนพัฒนาท้องถิ่น พ.ศ.2566-2570
เทศบาลตำบลสังคม

ผ . 02

ยุทธศาสตร์จังหวัดหนองคายที่ 4 พัฒนาคมน ชุมชน สังคม และสิ่งแวดล้อมให้เป็นเมืองน่าอยู่

ยุทธศาสตร์การพัฒนาขององค์กรปกครองส่วนท้องถิ่นในเขตจังหวัดหนองคาย ที่ 3 สร้างโอกาสให้กับประชาชนเพื่อลดการเหลื่อมล้ำและเพิ่มความมั่นคงในชีวิต

2.ยุทธศาสตร์การพัฒนาด้านทรัพยากรธรรมชาติและสิ่งแวดล้อม

2.1 แนวทางการพัฒนาสร้างจิตสำนึกและความตระหนักในการจัดการทรัพยากรธรรมชาติและสิ่งแวดล้อม

ที่	โครงการ	วัตถุประสงค์	เป้าหมาย	งบประมาณ (บาท) และที่มา					ตัวชี้วัด (KPI)	ผลที่คาดว่าจะได้รับ	หน่วยงาน ที่รับผิดชอบ
				2566	2567	2568	2569	2570			
5	โครงการจัดทำศูนย์เรียนรู้ ทรัพยากรท้องถิ่น	เพื่อให้เทศบาลตำบลสังคมมีศูนย์ เรียนรู้ทรัพยากรท้องถิ่น ที่เป็น เก็บรวบรวม รักษา และอนุรักษ์ สถานที่ทรัพยากรต่างที่มีในชุม	ปรับปรุงและพัฒนาพื้นที่สาธารณ ประโยชน์ในชุมชนให้เป็นศูนย์ เรียนรู้ทรัพยากรท้องถิ่น	30,000	30,000	30,000	30,000	30,000	มีศูนย์เรียนรู้ฯ จำนวน 1 ศูนย์	เทศบาลมีศูนย์เรียนรู้ทรัพยากร ท้องถิ่นเพื่อเป็นแหล่งเก็บรวบรวม รักษา และอนุรักษ์ทรัพยากร ต่างในชุม เพื่อให้ประชาชน	สำนักปลัด
งบประมาณรวมทั้งสิ้น				170,000	170,000	170,000	170,000	170,000			

รายละเอียดโครงการพัฒนา
แผนพัฒนาท้องถิ่น พ.ศ. 2566-2570
เทศบาลตำบลสังคม

ผ . 02

ยุทธศาสตร์จังหวัดหนองคายที่ 4 พัฒนาคมน ชุมชน สังคม และสิ่งแวดล้อมให้เป็นเมืองน่าอยู่

ยุทธศาสตร์การพัฒนาขององค์กรปกครองส่วนท้องถิ่นในเขตจังหวัดหนองคาย ที่ 3 สร้างโอกาสให้กับประชาชนเพื่อลดการเหลื่อมล้ำและเพิ่มความมั่นคงในชีวิต

2.ยุทธศาสตร์การพัฒนาด้านทรัพยากรธรรมชาติและสิ่งแวดล้อม

2.2 แนวทางการลดก๊าซเรือนกระจกและเพิ่มพื้นที่สีเขียว

ที่	โครงการ	วัตถุประสงค์	เป้าหมาย	งบประมาณ (บาท) และที่มา					ตัวชี้วัด (KPI)	ผลที่คาดว่าจะได้รับ	หน่วยงาน ที่รับผิดชอบ
				2566	2567	2568	2569	2570			
1	โครงการส่งเสริมระบบสูบน้ำด้วยพลังงานแสงอาทิตย์สำหรับระบบประปาหมู่บ้าน	จัดอบรมส่งเสริมระบบสูบน้ำด้วยพลังงานแสงอาทิตย์สำหรับระบบประปาหมู่บ้าน	ประชาชนในเขตเทศบาลมีน้ำประปาใช้อุปโภคบริโภคและเป็นการลดการให้พลังงาน	0	50,000	0	0	0	กลุ่มเป้าหมายเข้าร่วมไม่น้อยกว่า 80 %	ประชาชนในเขตเทศบาลมีน้ำประปาใช้อุปโภคบริโภคและเป็นการลดการให้พลังงาน	สาธารณสุขฯ
2	โครงการอบรมการประหยัดและการเพิ่มประสิทธิภาพการใช้พลังงานในระดับครัวเรือน	จัดอบรมการประหยัดและการเพิ่มประสิทธิภาพการใช้พลังงานในระดับครัวเรือน	ประชาชนในเขตเทศบาล 1.ประหยัดค่าใช้จ่ายด้านพลังงานในครัวเรือน 2.เพิ่มประสิทธิภาพการใช้พลังงาน	30,000	30,000	30,000	30,000	30,000	กลุ่มเป้าหมายเข้าร่วมไม่น้อยกว่า 80 %	ประหยัดค่าใช้จ่ายในครัวเรือน	สาธารณสุขฯ
3	โครงการอบรมส่งเสริมระบบผลิตแก๊สชีวภาพเพื่อลดขยะในครัวเรือน	จัดอบรมส่งเสริมระบบผลิตแก๊สชีวภาพเพื่อลดขยะในครัวเรือน	ประชาชนในเขตเทศบาล ประหยัดค่าใช้จ่ายด้านพลังงานในครัวเรือน และลดปริมาณขยะในครัวเรือน	50,000	0	0	30,000	0	กลุ่มเป้าหมายเข้าร่วมไม่น้อยกว่า 80 %	ประหยัดค่าใช้จ่ายในครัวเรือน ปริมาณขยะลดลง	สาธารณสุขฯ

รายละเอียดโครงการพัฒนา
แผนพัฒนาท้องถิ่น พ.ศ. 2566-2570
เทศบาลตำบลสังคม

ผ . 02

ยุทธศาสตร์จังหวัดหนองคายที่ 4 พัฒนาคมน ชุมชน สังคม และสิ่งแวดล้อมให้เป็นเมืองน่าอยู่

ยุทธศาสตร์การพัฒนาขององค์กรปกครองส่วนท้องถิ่นในเขตจังหวัดหนองคาย ที่ 3 สร้างโอกาสให้กับประชาชนเพื่อลดการเหลื่อมล้ำและเพิ่มความมั่นคงในชีวิต

2.ยุทธศาสตร์การพัฒนาด้านทรัพยากรธรรมชาติและสิ่งแวดล้อม

2.2 แนวทางการลดก๊าซเรือนกระจกและเพิ่มพื้นที่สีเขียว

ที่	โครงการ	วัตถุประสงค์	เป้าหมาย	งบประมาณ (บาท) และที่มา					ตัวชี้วัด (KPI)	ผลที่คาดว่าจะได้รับ	หน่วยงาน ที่รับผิดชอบ
				2566	2567	2568	2569	2570			
4	โครงการอบรมกิจกรรมด้านพลังงานการผลิตและการใช้เตาหุงต้มประสิทธิภาพสูง	อบรมกิจกรรมด้านพลังงานการผลิตและการใช้เตาหุงต้มประสิทธิภาพสูง	ประชาชนในเขตเทศบาล ประหยัดค่าใช้จ่ายด้านพลังงาน ในครัวเรือน	0	0	0	50,000	0	กลุ่มเป้าหมายเข้าร่วม ไม่น้อยกว่า 80 %	ประหยัดค่าใช้จ่ายในครัวเรือน	สาธารณสุขฯ
5	โครงการสถานีพลังงานชุมชนเพื่อพัฒนาระบบฐานราก	ส่งเสริมการใช้พลังงานทดแทน	ประชาชนในเขตเทศบาล ประหยัดค่าใช้จ่ายด้านพลังงาน ในครัวเรือน	0	30,000	0	0	0	กลุ่มเป้าหมายเข้าร่วม ไม่น้อยกว่า 80 %	ประหยัดค่าใช้จ่ายในครัวเรือน	สาธารณสุขฯ
6	โครงการอบรมการผลิต และใช้งานเตาเผาถ่าน 200 ลิตร แบบตั้ง	อบรมวิธีการผลิตและใช้งานเตาเผาถ่าน 200 ลิตร	ประชาชนในเขตเทศบาล ประหยัดค่าใช้จ่ายด้านพลังงาน ในครัวเรือน	0	0	30,000	0	0	กลุ่มเป้าหมายเข้าร่วม ไม่น้อยกว่า 80 %	ประหยัดค่าใช้จ่ายในครัวเรือน เพิ่มรายได้ให้กับครัวเรือน	สาธารณสุขฯ
7	โครงการอบรมการผลิตและใช้งานเตาอังโล่ (เตา ประหยัดพลังงาน)	จัดอบรมวิธีการผลิตและใช้งานเตาเผาถ่านอังโล่	ประชาชนในเขตเทศบาล ประหยัดค่าใช้จ่ายด้านพลังงาน ในครัวเรือน	30,000	0	0	0	0	กลุ่มเป้าหมายเข้าร่วม ไม่น้อยกว่า 80 %	ประหยัดค่าใช้จ่ายในครัวเรือน เพิ่มรายได้ให้กับครัวเรือน	สาธารณสุขฯ

รายละเอียดโครงการพัฒนา
แผนพัฒนาท้องถิ่น พ.ศ. 2566-2570
เทศบาลตำบลสังคม

ผ . 02

ยุทธศาสตร์จังหวัดหนองคายที่ 4 พัฒนาคมน ชุมชน สังคม และสิ่งแวดล้อมให้เป็นเมืองน่าอยู่

ยุทธศาสตร์การพัฒนาขององค์กรปกครองส่วนท้องถิ่นในเขตจังหวัดหนองคาย ที่ 3 สร้างโอกาสให้กับประชาชนเพื่อลดการเหลื่อมล้ำและเพิ่มความมั่นคงในชีวิต

2.ยุทธศาสตร์การพัฒนาด้านทรัพยากรธรรมชาติและสิ่งแวดล้อม

2.2 แนวทางการลดก๊าซเรือนกระจกและเพิ่มพื้นที่สีเขียว

ที่	โครงการ	วัตถุประสงค์	เป้าหมาย	งบประมาณ (บาท) และที่มา					ตัวชี้วัด (KPI)	ผลที่คาดว่าจะได้รับ	หน่วยงาน ที่รับผิดชอบ
				2566	2567	2568	2569	2570			
8	โครงการส่งเสริมการใช้ หลอดไฟฟ้าประหยัด พลังงาน (LED)	สนับสนุนอุปกรณ์หลอดไฟฟ้าแบบประหยัด พลังงาน	ประชาชนในเขตเทศบาลประหยัดค่าใช้จ่ายด้านพลังงานในครัวเรือน	0	0	0	30,000	0	กลุ่มเป้าหมายเข้าร่วมไม่น้อยกว่า 80 %	ประหยัดค่าใช้จ่ายในครัวเรือน	สาธารณสุขฯ
9	โครงการอบรมสร้าง จิตสำนึกในการลดใช้พลังงาน	อบรมสร้าง จิตสำนึกในการลดใช้พลังงาน	เพื่อพัฒนาผู้นำให้เข้าใจในเรื่องการอนุรักษ์และ ประหยัดพลังงาน	0	0	0	30,000	0	กลุ่มเป้าหมายเข้าร่วมไม่น้อยกว่า 80 %	ผู้นำมีความรู้ความเข้าใจในเรื่องการอนุรักษ์และ	สาธารณสุขฯ
10	โครงการส่งเสริมการผลิตเทคโนโลยีพลังงานเพื่อสร้างอาชีพด้าน พลังงานในชุมชน	ส่งเสริมการผลิตและจำหน่ายเทคโนโลยีพลังงานในชุมชนลดการใช้พลังงาน ส่งเสริมการใช้พลังงาน ทดแทนพื้นที่ฟู สภาพแวดล้อม	เสริมสร้างอาชีพให้คนใน ชุมชนมีการใช้พลังงานทดแทนเพิ่มมากขึ้น	0	30,000	0	0	0	กลุ่มเป้าหมายเข้าร่วมไม่น้อยกว่า 80 %	เพิ่มรายได้ให้กับครัวเรือน	
11	ส่งเสริมการประหยัดพลังงานในสถานศึกษา	จัดอบรมให้ความรู้ในการอนุรักษ์และประหยัด พลังงานร่วมกับโรงเรียน	จัดอบรมให้ความรู้ในการอนุรักษ์และประหยัดพลังงานร่วมกับโรงเรียน ในพื้นที่	0	0	0	30,000	0	กลุ่มเป้าหมายเข้าร่วมไม่น้อยกว่า 80 %	ชุมชน เยาวชน ประชาชนได้รับความความเข้าใจในการอนุรักษ์และประหยัดในชุมชน	สาธารณสุขฯ
งบประมาณรวมทั้งสิ้น				110,000	140,000	60,000	200,000	30,000			

รายละเอียดโครงการพัฒนา
แผนพัฒนาท้องถิ่น พ.ศ. 2566-2570
เทศบาลตำบลสังคม

ผ . 02

ยุทธศาสตร์จังหวัดหนองคายที่ 4 พัฒนาคมน ชุมชน สังคม และสิ่งแวดล้อมให้เป็นเมืองน่าอยู่

ยุทธศาสตร์การพัฒนาขององค์กรปกครองส่วนท้องถิ่นในเขตจังหวัดหนองคาย ที่ 3 สร้างโอกาสให้กับประชาชนเพื่อลดการเหลื่อมล้ำและเพิ่มความมั่นคงในชีวิต

2.ยุทธศาสตร์การพัฒนาด้านทรัพยากรธรรมชาติและสิ่งแวดล้อม

2.3 แนวทางการพัฒนาระบบป้องกันมลภาวะทางอากาศและน้ำเสียที่มีประสิทธิภาพ

ที่	โครงการ	วัตถุประสงค์	เป้าหมาย	งบประมาณ (บาท) และที่มา					ตัวชี้วัด (KPI)	ผลที่คาดว่าจะได้รับ	หน่วยงาน ที่รับผิดชอบ
				2566	2567	2568	2569	2570			
1	โครงการขุดลอกท่อระบายน้ำเสีย	เพื่อป้องกันการสะสมของตะกอนดินที่กีดขวางทางไหลของน้ำ ป้องกันโรคติดต่อ กลิ่นเหม็นจากน้ำเน่าเสีย	ขุดลอกได้มากกว่า 5 เส้นทางต่อปี	60,000	60,000	60,000	60,000	60,000	ขุดลอกแล้วเสร็จทุกเส้นทาง	ลดข้อร้องเรียนของประชาชนในพื้นที่น้ำไม่ท่วมขังป้องกันแหล่งเพาะพันธุ์ยุง และพาหะนำโรค	สาธารณสุข
2	โครงการอบรมการใช้ถังดักไขมันในครัวเรือน	เพื่อให้ประชาชนมีความรู้ความเข้าใจ ในการใช้ถังดักไขมันและฝึกทำถังดักไขมันใช้เองในครัวเรือน	มีประชาชนเข้าร่วมอบรมไม่ต่ำกว่า80 คน	30,000	30,000	30,000	30,000	30,000	ประชาชนเข้าร่วมอบรม 80 คนผ่านเกณฑ์ประเมิน 80%	มีถังดักไขมันใช้ทุกครัวเรือนโดยเฉพาะสถานประกอบการร้านอาหาร	สาธารณสุข
3	โครงการป้องกันมลพิษทางอากาศ	1. เพื่อรณรงค์ป้องกันการเผาวัชพืช 2. เพื่อลดการใช้ยานพาหนะ 3. เพื่อลดการปล่อยก๊าซเรือนกระจก 4. เพื่อสร้างเครือข่ายป้องกันไฟฟ้าชุมชน	จัดกิจกรรมอบรม รณรงค์ ทำแนวกันไฟพื้นที่ปกปัก ให้แก่ประชาชนในพื้นที่เขตเทศบาลตำบลสังคม	30,000	30,000	30,000	30,000	30,000	กลุ่มเป้าหมายเข้าร่วมไม่น้อยกว่า 80 %	ประชาชนในเขตเทศบาลมีส่วนร่วมในการลดการเกิดมลพิษทางอากาศและมีการจัดทำแนวกันไฟในพื้นที่ปกปัก	สาธารณสุข

รายละเอียดโครงการพัฒนา
แผนพัฒนาท้องถิ่น พ.ศ. 2566-2570
เทศบาลตำบลสังคม

ผ . 02

ยุทธศาสตร์จังหวัดหนองคายที่ 4 พัฒนาคมน ชุมชน สังคม และสิ่งแวดล้อมให้เป็นเมืองน่าอยู่

ยุทธศาสตร์การพัฒนาขององค์กรปกครองส่วนท้องถิ่นในเขตจังหวัดหนองคาย ที่ 3 สร้างโอกาสให้กับประชาชนเพื่อลดการเหลื่อมล้ำและเพิ่มความมั่นคงในชีวิต

2.ยุทธศาสตร์การพัฒนาด้านทรัพยากรธรรมชาติและสิ่งแวดล้อม

2.3 แนวทางการพัฒนาระบบป้องกันมลภาวะทางอากาศและน้ำเสียที่มีประสิทธิภาพ

ที่	โครงการ	วัตถุประสงค์	เป้าหมาย	งบประมาณ (บาท) และที่มา					ตัวชี้วัด (KPI)	ผลที่คาดว่าจะได้รับ	หน่วยงาน ที่รับผิดชอบ
				2566	2567	2568	2569	2570			
4	โครงการป้องกันน้ำเสียชุมชน	1. เพื่อจัดการน้ำเสียจากชุมชน ครัวเรือนให้ถูกหลักสุขาภิบาลก่อนปล่อย ลงสู่แหล่งน้ำสาธารณะก่อนปล่อย 2. ตรวจสอบคุณภาพน้ำทิ้ง สู่สาธารณะ 3 เพื่อรณรงค์จัดทำถังดักไขมัน ใช้ในชุมชน ครัวเรือน 4. เพื่อควบคุมคุณภาพน้ำทิ้งให้ เป็นตามมาตรฐานกำหนด	เป้าหมาย น้ำทิ้งจากชุมชน ผ่านตามหลักเกณฑ์	30,000	30,000	30,000	30,000	30,000	เป้าหมาย น้ำทิ้งจากชุมชน ผ่านตามหลักเกณฑ์ มาตรฐานน้ำทิ้งกำหนด	เทศบาลมีการจัดการน้ำเสีย ก่อนปล่อยสู่ธรรมชาติ	สาธารณสุข
งบประมาณรวมทั้งสิ้น				150,000	150,000	150,000	150,000	150,000			

รายละเอียดโครงการพัฒนา
แผนพัฒนาท้องถิ่น พ.ศ. 2566-2570
เทศบาลตำบลสังคม

ผ . 02

ยุทธศาสตร์จังหวัดหนองคายที่ 4 พัฒนาคมน ชุมชน สังคม และสิ่งแวดล้อมให้เป็นเมืองน่าอยู่

ยุทธศาสตร์การพัฒนาขององค์กรปกครองส่วนท้องถิ่นในเขตจังหวัดหนองคาย ที่ 3 สร้างโอกาสให้กับประชาชนเพื่อลดการเหลื่อมล้ำและเพิ่มความมั่นคงในชีวิต

2.ยุทธศาสตร์พัฒนาด้านทรัพยากรธรรมชาติและสิ่งแวดล้อม

2.4 แนวทางการพัฒนาส่งเสริมการจัดการขยะแบบมีส่วนร่วมและระบบการจัดการขยะอย่างมีประสิทธิภาพ

ที่	โครงการ	วัตถุประสงค์	เป้าหมาย	งบประมาณ (บาท) และที่มา					ตัวชี้วัด	ผลที่คาดว่าจะได้รับ	หน่วยงานที่รับผิดชอบ
				2566	2567	2568	2569	2570	(KPI)		
1	โครงการประกวดสิ่งประดิษฐ์จากวัสดุเหลือใช้ภายในโรงเรียน	เพื่อส่งเสริมให้นักเรียนได้รับความรู้เรื่องการคัดแยกขยะ ส่งเสริมให้มีแนวความคิดสร้างสรรค์ในการลดปริมาณขยะ	มีสิ่งประดิษฐ์เหลือใช้เป็นนวัตกรรมใหม่อย่างน้อย 1 อย่าง	20,000	20,000	20,000	20,000	20,000	สิ่งประดิษฐ์จากขยะโรงเรียนละ 1 อย่าง	นักเรียนใช้วัสดุได้อย่างคุ้มค่า และช่วยกันอนุรักษ์สิ่งแวดล้อม	สาธารณสุขฯ
2	โครงการถนนปลอดถังขยะ	เพื่อให้ประชาชนมีความรู้เรื่องการจัดการขยะตระหนักและปรับเปลี่ยนพฤติกรรมกาทิ้งขยะ เพื่อลดปริมาณขยะมูลฝอย	ถนนในเขตเทศบาลปลอดถังขยะ	40,000	0	0	0	40,000	ถนนปลอดถังขยะ 100 %	ประชาชนมีการปรับเปลี่ยนพฤติกรรมในการทิ้งขยะมูลฝอย	สาธารณสุขฯ
3	โครงการส่งเสริมการมีส่วนร่วมลดขยะต้นทางและการจัดการสิ่งแวดล้อมสู่เมืองสิ่งแวดล้อมอย่างยั่งยืน	เพื่อเป็นการจัดการขยะให้ครบทั้ง 4 ประเภท เพื่อให้ประชาชนมีส่วนร่วมในการคัดแยกขยะ	ปริมาณขยะลดลง 5 % สิ่งแวดล้อมอย่างยั่งยืน	100,000	100,000	100,000	100,000	100,000	ปริมาณขยะลดลง 5% จากปีที่ผ่านมา	ประชาชนในเขตเทศบาลมีส่วนร่วมในการจัดการสิ่งแวดล้อม	สาธารณสุขฯ

รายละเอียดโครงการพัฒนา
แผนพัฒนาท้องถิ่น พ.ศ. 2566-2570
เทศบาลตำบลสังคม

ยุทธศาสตร์จังหวัดหนองคายที่ 4 พัฒนาคมน ชุมชน สังคม และสิ่งแวดล้อมให้เป็นเมืองน่าอยู่

ยุทธศาสตร์การพัฒนาขององค์กรปกครองส่วนท้องถิ่นในเขตจังหวัดหนองคาย ที่ 3 สร้างโอกาสให้กับประชาชนเพื่อลดการเหลื่อมล้ำและเพิ่มความมั่นคงในชีวิต

2.ยุทธศาสตร์การพัฒนาด้านทรัพยากรธรรมชาติและสิ่งแวดล้อม

2.4 แนวทางการพัฒนาส่งเสริมการจัดการขยะแบบมีส่วนร่วมและระบบการจัดการขยะอย่างมีประสิทธิภาพ

ที่	โครงการ	วัตถุประสงค์	เป้าหมาย	งบประมาณ (บาท) และที่มา					ตัวชี้วัด (KPI)	ผลที่คาดว่าจะได้รับ	หน่วยงาน ที่รับผิดชอบ
				2566	2567	2568	2569	2570			
4	โครงการพัฒนาศักยภาพคณะกรรมการกองทุนฌาปนกิจจากขยะรีไซเคิลเทศบาลตำบลสังคม	เพื่อเพิ่มทักษะการคัดแยกขยะให้กับประชาชนของกองทุนฯ คณะกรรมการ และลดปริมาณขยะ	มีการจัดอบรมแลกเปลี่ยนเรียนรู้ประสบการณ์ของจุดรับซื้อแต่ละชุมชนอย่างน้อยปีละ 1 ครั้ง	30,000	30,000	30,000	30,000	30,000	สามารถประเมินราคาขยะได้ถูกต้อง 100 %	กองทุนมีความมั่นคง เกิดการมีส่วนร่วมของทุกภาคส่วนอย่างแท้จริง และปริมาณขยะลดลง	สาธารณสุขฯ
5	โครงการคัดแยกขยะในโรงเรียน	เพื่อส่งเสริมให้นักเรียนได้เรียนรู้	นักเรียนโรงเรียนในเขตเทศบาล	20,000	20,000	20,000	20,000	20,000	นักเรียนเข้าร่วมกิจกรรมไม่น้อยกว่า	นักเรียนมีการคัดแยกขยะ ปริมาณขยะลดลง	กองสาธารณสุข
6	โครงการขยายแนวร่วมการจัดการขยะ	เพื่อกระตุ้นให้ประชาชนในพื้นที่คัดแยกขยะเพื่อลดปริมาณขยะ	ประชาชนสมัครเป็นสมาชิก 50 %	30,000	30,000	30,000	30,000	30,000	จำนวนครัวเรือนสมัครเป็นสมาชิกกองทุนเพิ่มไม่ต่ำกว่า 50 % ของครัวเรือนทั้งหมด	ปริมาณขยะลดลงประชาชนตระหนักเรื่องการจัดการคัดแยกขยะ	สาธารณสุขฯ
7	ค่าใช้จ่ายในการกำจัดขยะมูลฝอยตามหลักวิชาการ	เพื่อเป็นค่าบริหารจัดการขยะมูลฝอยตามหลักสุขาภิบาล	ปริมาณขยะส่งกำจัด เทียบกับขยะที่เกิดขึ้น มากกว่า 98% (ปริมาณขยะที่เกิดขึ้นจากการคำนวณ)	600,000	600,000	600,000	600,000	600,000	ปริมาณขยะถูกส่งกำจัดไม่ต่ำกว่า 98 % ของขยะที่เกิดขึ้น	ชุมชนในเขตเทศบาลปราศจากขยะและสามารถกำจัดขยะได้ตามหลักสุขลักษณะ	สาธารณสุขฯ

รายละเอียดโครงการพัฒนา
แผนพัฒนาท้องถิ่น พ.ศ. 2566-2570
เทศบาลตำบลสังคม

ผ . 02

ยุทธศาสตร์จังหวัดหนองคายที่ 4 พัฒนาคมน ชุมชน สังคม และสิ่งแวดล้อมให้เป็นเมืองน่าอยู่

ยุทธศาสตร์การพัฒนาขององค์กรปกครองส่วนท้องถิ่นในเขตจังหวัดหนองคาย ที่ 3 สร้างโอกาสให้กับประชาชนเพื่อลดการเหลื่อมล้ำและเพิ่มความมั่นคงในชีวิต

2.ยุทธศาสตร์พัฒนาด้านทรัพยากรธรรมชาติและสิ่งแวดล้อม

2.4 แนวทางการพัฒนาส่งเสริมการจัดการขยะแบบมีส่วนร่วมและระบบการจัดการขยะอย่างมีประสิทธิภาพ

ที่	โครงการ	วัตถุประสงค์	เป้าหมาย	งบประมาณ (บาท) และที่มา					ตัวชี้วัด	ผลที่คาดว่าจะได้รับ	หน่วยงานที่รับผิดชอบ
				2566	2567	2568	2569	2570	(KPI)		
8	อุดหนุนโครงการการจัดการขยะต้นทาง	เพื่อดำเนินการคัดแยกขยะตามหลัก 3RS ตั้งแต่ต้นทาง เช่น การจัดหาวัสดุอุปกรณ์ในการคัดแยกขยะ การรณรงค์การให้ความรู้การจัดทำสื่อประชาสัมพันธ์ การจัดทำเครื่องมือ อุปกรณ์วิธีการคัดแยกขยะในชุมชน	เพื่อเป็นเงินอุดหนุนชุมชนในเขตเทศบาลดำเนินการคัดแยกขยะตามหลัก 3RS ตั้งแต่ต้นทาง	30,000	30,000	30,000	30,000	30,000	ขยะในชุมชนลดลงจากเดิมไม่น้อยกว่า5%	ประชาชนมีการคัดแยกขยะและขยะในชุมชนลดลง	สาธารณสุข
9	โครงการบริหารจัดการขยะ	เพื่อให้มีกระบวนการคัดแยกขยะจัดการขยะต้นทางและกลางทางเพื่อเพิ่มมูลค่าขยะ	ลดปริมาณขยะไม่ต่ำกว่า 30% จากปี 2565	0	200,000	0	200,000	0	ปริมาณขยะลดลง 30%	ประชาชนมีการคัดแยกขยะและขยะในชุมชนลดลง	สาธารณสุข
งบประมาณรวมทั้งสิ้น				870,000	830,000	830,000	830,000	870,000			

รายละเอียดโครงการพัฒนา
แผนพัฒนาท้องถิ่น พ.ศ. 2566-2570
เทศบาลตำบลสังคม

ผ . 02

ยุทธศาสตร์จังหวัดหนองคายที่ 2 การยกระดับมาตรฐาน การผลิต การค้า การลงทุน การท่องเที่ยว การบริการ มุ่งสู่ประชาคมอาเซียน

ยุทธศาสตร์การพัฒนาขององค์กรปกครองส่วนท้องถิ่นในเขตจังหวัดหนองคาย ที่ ๒ การส่งเสริมกีฬาการท่องเที่ยวและการจัดการสิ่งแวดล้อมอย่างยั่งยืน

3. ยุทธศาสตร์พัฒนาด้านเศรษฐกิจ

3.1 แนวทางการพัฒนาแหล่งท่องเที่ยวและบริการด้านท่องเที่ยว

ที่	โครงการ	วัตถุประสงค์	เป้าหมาย	งบประมาณ (บาท) และที่มา					ตัวชี้วัด (KPI)	ผลที่คาดว่าจะได้รับ	หน่วยงาน ที่รับผิดชอบ
				2566	2567	2568	2569	2570			
1	โครงการประชาสัมพันธ์แหล่งท่องเที่ยวสถานที่ท่องเที่ยวในเขตเทศบาล เช่น ป้าย แสดงสถานที่ท่องเที่ยว	เพื่อนำเสนอข้อมูลแหล่งท่องเที่ยวทางวัฒนธรรมและเส้นทางท่องเที่ยวทางธรรมชาติ	เพื่อนำเสนอข้อมูลแหล่งท่องเที่ยวทางวัฒนธรรมและเส้นทางท่องเที่ยวทางธรรมชาติ จำนวน 5 จุด	50,000	50,000	50,000	50,000	50,000	ติดตั้งป้ายครบตามมาตรฐานกำหนด	ได้ข้อมูลแหล่งท่องเที่ยวทางวัฒนธรรมและธรรมชาติของอำเภอสังคม	สำนักปลัด
2	โครงการเส้นทางจักรยานริมโขง	เพื่อเป็นการส่งเสริมให้เกิดการท่องเที่ยวในพื้นที่ และพื้นที่ออกกําลังกายของประชาชน	จัดทำป้ายบอกทางและตกแต่งจุดชมวิวดังกล่าวตลอดแนวเขตเทศบาล	30,000	30,000	30,000	30,000	30,000	สามารถมีป้ายบอกทางจักรยานเพิ่มขึ้นจากเดิม 50.00%	มีนักท่องเที่ยวเข้ามาเที่ยวชมในพื้นที่มากขึ้นประชาชนได้ใช้เส้นทางในการออกกําลังกาย	สำนักปลัด
3	โครงการอบรมผู้นำชุมชน แม่บ้านชุมชน อสม.ในการให้บริการแก่นักท่องเที่ยว	ให้ความรู้และสร้างความเข้าใจในการบริการให้แก่นักท่องเที่ยว	ผู้นำชุมชน / แม่บ้านชุมชน/ อสม	20,000	20,000	20,000	20,000	20,000	ความพึงพอใจของนักท่องเที่ยว	บุคลากรมีคุณภาพและสร้างความรู้ความเข้าใจให้แก่ นัก	สำนักปลัด
4	โครงการอบรมพัฒนาคุณภาพผู้ประกอบการที่จำหน่ายอาหาร	เพื่อพัฒนาผู้ประกอบการ ร้านค้า ให้มีความรู้ด้านสุขาภิบาล และการบริการลูกค้า เพื่อเตรียมความพร้อมสู่เมืองท่องเที่ยว	จัดอบรมเจ้าของผู้ประกอบการอาหารประชาชนในพื้นที่ อย่างน้อย 1 ครั้ง/ปี	30,000	30,000	30,000	30,000	30,000	ผู้ประกอบการเข้าอบรม ไม่น้อยกว่า 80 %	ผู้ประกอบการมีความรู้ และมีทักษะในงานการมากขึ้น	สาธารณสุขฯ

รายละเอียดโครงการพัฒนา
แผนพัฒนาท้องถิ่น พ.ศ. 2566-2570
เทศบาลตำบลสังคม

ผ . 02

ยุทธศาสตร์จังหวัดหนองคายที่ 2 การยกระดับมาตรฐาน การผลิต การค้า การลงทุน การท่องเที่ยว การบริการ มุ่งสู่ประชาคมอาเซียน
ยุทธศาสตร์การพัฒนาขององค์กรปกครองส่วนท้องถิ่นในเขตจังหวัดหนองคาย ที่ ๒ การส่งเสริมกีฬาการท่องเที่ยวและการจัดการสิ่งแวดล้อมอย่างยั่งยืน

3. ยุทธศาสตร์พัฒนาด้านเศรษฐกิจ

3.1 แนวทางการพัฒนาแหล่งท่องเที่ยวและบริการด้านท่องเที่ยว

ที่	โครงการ	วัตถุประสงค์	เป้าหมาย	งบประมาณ (บาท) และที่มา					ตัวชี้วัด (KPI)	ผลที่คาดว่าจะได้รับ	หน่วยงาน ที่รับผิดชอบ
				2566	2567	2568	2569	2570			
5	โครงการมหรรมสังคม เมืองน้ำดู่อยู่	เพื่อเผยแพร่ประชาสัมพันธ์แหล่งท่องเที่ยว ประเพณี วัฒนธรรม ของเทศบาลตำบล สังคมให้เป็นที่รู้จักอย่างแพร่หลาย เพื่อส่งเสริมอาชีพให้แก่ประชาชน โดยการแนะนำสินค้าและบริการ พร้อมทั้งที่พักอาศัยที่มีอยู่ในเขต เทศบาล ตำบลสังคมให้เป็นที่รู้จัก อย่างแพร่หลายเพื่อส่งเสริมกิจกรรม ที่โดดเด่นในเขตเทศบาลให้เป็นที่ สนใจของนักท่องเที่ยวและประชาชน ทั่วไปเพื่อเตรียมความพร้อมให้ สังคมเป็นเมืองน้ำดู่อย่างยั่งยืน	จัดกิจกรรมเพื่อส่งเสริมเศรษฐกิจการ ท่องเที่ยวและส่งเสริมการเข้ามาพักอาศัย ใช้ชีวิตประจำวันในเขตเทศบาลตำบล สังคมจำนวน 1 ครั้ง/ปี	100,000	100,000	100,000	100,000	100,000	แหล่งท่องเที่ยวสถาน บริการ หน่วยราชการ รัฐวิสาหกิจภาคเอกชน ชุมชน กลุ่มอาชีพ กลุ่มผู้ประกอบการ เขตเทศบาล มีโอกาส ได้รวมตัวกันแสดง ศักยภาพ มีส่วนร่วม สร้างเมืองสังคมให้เป็น เมืองน้ำดู่ปีละ อย่างน้อย 1 ครั้ง	ประชาชนทั่วไปและนักท่องเที่ยว ทั้งชาวไทยและชาวต่างชาติ เข้ามาเที่ยวในเขตเทศบาล ตำบลสังคม	สำนักปลัด
งบประมาณรวมทั้งสิ้น				230,000	230,000	230,000	230,000	230,000			

รายละเอียดโครงการพัฒนา
แผนพัฒนาท้องถิ่น พ.ศ. 2566-2570
เทศบาลตำบลสังคม

ยุทธศาสตร์จังหวัดหนองคายที่ 2 การยกระดับมาตรฐาน การผลิต การค้า การลงทุน การท่องเที่ยว การบริการ มุ่งสู่ประชาคมอาเซียน

ยุทธศาสตร์การพัฒนาขององค์กรปกครองส่วนท้องถิ่นในเขตจังหวัดหนองคาย ที่ ๒ การส่งเสริมกีฬาการท่องเที่ยวและการจัดการสิ่งแวดล้อมอย่างยั่งยืน

3. ยุทธศาสตร์การพัฒนา ด้านเศรษฐกิจ

3.2 แนวทางการพัฒนาฝึกอบรมอาชีพให้แก่ประชาชน

ที่	โครงการ	วัตถุประสงค์	เป้าหมาย	งบประมาณ (บาท) และที่มา					ตัวชี้วัด (KPI)	ผลที่คาดว่าจะได้รับ	หน่วยงาน ที่รับผิดชอบ
				2566	2567	2568	2569	2570			
1	โครงการส่งเสริมการใช้เทคโนโลยีพลังงานที่เหมาะสมในการแปรรูปผลผลิตทางการเกษตรของกลุ่มอาชีพ	เพื่อจัดอบรมส่งเสริมการใช้เทคโนโลยีพลังงานที่เหมาะสมในการแปรรูปผลผลิตทางการเกษตรของกลุ่มอาชีพให้แก่ประชาชนในเขตเทศบาล	จัดอบรมให้ความรู้แก่กลุ่มอาชีพในเขตเทศบาล ทั้ง ๔ ชุมชน	130,000	130,000	130,000	130,000	130,000	จำนวนผู้เข้าอบรมไม่น้อยกว่า 80%	ประชาชนมีรายได้จากการประกอบอาชีพเสริมสร้างรายได้ให้กับครอบครัว	สวัสดิการ
2	โครงการส่งเสริมอาชีพในเขตเทศบาล	เพื่อส่งเสริมและพัฒนาฝีมือแรงงานกลุ่มอาชีพในเขตเทศบาล ประกอบด้วย กลุ่มปราชญ์ชาวบ้าน กลุ่มเพาะเห็ด กลุ่มบายนศรีสู่ขวัญ กลุ่มสามล้อเครื่อง กลุ่มผู้สูงอายุ กลุ่มกรีดยาง กลุ่มปุ๋ยหมัก กลุ่มเลี้ยงปลา กลุ่มนวดแผนไทย กลุ่มตัดผมชาย -หญิง กลุ่มซ่อมเครื่องใช้ไฟฟ้า ฯลฯ	จัดอบรมให้ความรู้แก่กลุ่มอาชีพในเขตเทศบาล ทั้ง ๔ ชุมชน	50,000	50,000	50,000	50,000	50,000	สามารถจัดตั้งกลุ่มอาชีพและได้รับการพัฒนาไม่ต่ำกว่า 3 กลุ่ม /ปี	ประชาชนสามารถนำความรู้ไปประกอบอาชีพได้และลดปัญหาการอพยพแรงงานไปทำงานจังหวัด	สวัสดิการ
3	โครงการฝึกอบรมการจัดทำอาหารคาว หวาน	เพื่อส่งเสริมและพัฒนาการทำอาหารให้ประกอบกิจการได้	ประชาชนในเขตเทศบาลทั้ง 4 ชุมชน ร่วมโครงการ ชุมชนละ 5 คน	20,000	20,000	20,000	20,000	20,000	จำนวนผู้เข้าอบรมไม่น้อยกว่า 80%	ประชาชนสามารถนำความรู้ไปประกอบอาชีพได้	สวัสดิการ

รายละเอียดโครงการพัฒนา
แผนพัฒนาท้องถิ่น พ.ศ. 2566-2570

ผ . 02

เทศบาลตำบลสังคม

ยุทธศาสตร์จังหวัดหนองคายที่ 2 การยกระดับมาตรฐาน การผลิต การค้า การลงทุน การท่องเที่ยว การบริการ มุ่งสู่ประชาคมอาเซียน

ยุทธศาสตร์การพัฒนาขององค์กรปกครองส่วนท้องถิ่นในเขตจังหวัดหนองคาย ที่ ๒ การส่งเสริมกีฬาการท่องเที่ยวและการจัดการสิ่งแวดล้อมอย่างยั่งยืน

3. ยุทธศาสตร์การพัฒนา ด้านเศรษฐกิจ

3.2 แนวทางการพัฒนาฝึกอบรมอาชีพให้แก่ประชาชน

ที่	โครงการ	วัตถุประสงค์	เป้าหมาย	งบประมาณ (บาท) และที่มา					ตัวชี้วัด (KPI)	ผลที่คาดว่าจะได้รับ	หน่วยงาน ที่รับผิดชอบ
				2566	2567	2568	2569	2570			
4	โครงการฝึกอบรมให้ความรู้ด้านวิชาชีพให้แก่ เด็ก เยาวชน คนพิการ ผู้สูงอายุ และประชาชนทั่วไป	เพื่อให้เด็ก เยาวชน คนพิการ ผู้สูงอายุ ประชาชนทั่วไป ได้รับความรู้จากการอบรม นำมาประกอบอาชีพได้	เด็ก เยาวชน คนพิการ ผู้สูงอายุ และประชาชนทั่วไปในเขตเทศบาล จำนวน 30 คน	50,000	50,000	50,000	50,000	50,000	กลุ่มเป้าหมายมีความรู้และสามารถเพิ่มรายได้ให้กับตนเองไม่ต่ำกว่า	ประชาชนสามารถนำไปประกอบอาชีพเลี้ยงครอบครัวได้ และลดปัญหาการอพยพแรงงานไปทำงานที่อื่น	สวัสดิการ
5	โครงการส่งเสริมอาชีพให้กับผู้มีรายได้น้อย	เพื่อเป็นการสร้างรายได้ให้กับครอบครัวและชุมชน	จัดอบรมให้กับประชาชนในเขตเทศบาล ประกอบด้วย กลุ่ม ตัดผมชาย-หญิง เพาะเห็ด ปลุกมะนาว ผลิตเชื้อไตรโคเดอร์มา เลี้ยงปลาตุก กบ ไบโอดีเซล ฯลฯ จำนวน 30 คน	50,000	50,000	50,000	50,000	50,000	ครัวเรือนผู้มีรายได้น้อยมีอาชีพเสริมมีรายได้เพิ่มเติมไม่ต่ำกว่า 30 ครัวเรือน	ประชาชนมีรายได้เพิ่มจากการประกอบอาชีพเสริมสร้างรายได้ให้กับครอบครัว	สวัสดิการ
งบประมาณรวมทั้งสิ้น				300,000	300,000	300,000	300,000	300,000			

รายละเอียดโครงการพัฒนา
แผนพัฒนาท้องถิ่น พ.ศ. 2566-2570
เทศบาลตำบลสังคม

ยุทธศาสตร์จังหวัดหนองคายที่ 2 การยกระดับมาตรฐาน การผลิต การค้า การลงทุน การท่องเที่ยว การบริการ มุ่งสู่ประชาคมอาเซียน

ยุทธศาสตร์การพัฒนาขององค์กรปกครองส่วนท้องถิ่นในเขตจังหวัดหนองคาย ที่ ๒ การส่งเสริมกิจการท่องเที่ยวและการจัดการสิ่งแวดล้อมอย่างยั่งยืน

3. ยุทธศาสตร์การพัฒนา ด้านเศรษฐกิจ

3.3 แนวทางการส่งเสริมรายได้และพัฒนาผลิตภัณฑ์สินค้าชุมชน

ที่	โครงการ	วัตถุประสงค์	เป้าหมาย	งบประมาณ (บาท) และที่มา					ตัวชี้วัด (KPI)	ผลที่คาดว่าจะได้รับ	หน่วยงานที่รับผิดชอบ
				2566	2567	2568	2569	2570			
1	โครงการกองทุนสวัสดิการชุมชน	เพื่อสร้างจิตสำนึกและปลูกฝังให้ประชาชนมีนิสัยในการรักการออม เพื่อจัดเป็นสวัสดิการให้กับคนในชุมชน	เพื่อจัดตั้งกองทุนสวัสดิการชุมชน เพื่อสร้างจิตสำนึกและปลูกฝังให้ประชาชนมีนิสัยในการรักการออม เพื่อจัดเป็นสวัสดิการให้กับคนในชุมชน	30,000	30,000	30,000	30,000	30,000	จัดตั้งกองทุน ฯ	ประชาชนมีนิสัยรักการออม มีสวัสดิการชุมชนเพิ่มให้กับประชาชน	สวัสดิการ
2	โครงการตลาดสดชุมชน	เพื่อจัดสถานที่ให้ประชาชนในเขตเทศบาล ฯ ได้ซื้อขายแลกเปลี่ยนสินค้าเป็นตลาดสดของชุมชน	จัดตั้งตลาดในเขตเทศบาล ฯ อย่างน้อย 1 ตลาด	20,000	20,000	20,000	20,000	20,000	มีตลาดชุมชน อย่างน้อย 1 แห่ง ในเขตเทศบาล	เกิดการแลกเปลี่ยนสินค้าของประชาชนในเขตเทศบาล	สวัสดิการ
3	โครงการฝึกอบรมหัตถกรรมพื้นบ้าน	เพื่อให้ประชาชนได้รู้จักการจัดทำหัตถกรรมพื้นบ้านและการจัดทำเพื่อการส่งออกเป็นผลิตภัณฑ์ของชุมชน	จัดอบรมให้ความรู้แก่กลุ่มอาชีพในเขตเทศบาล ฯ ทั้ง 4 ชุมชน ชุมชนละ 20 คน	50,000	50,000	50,000	50,000	50,000	มีผู้เข้าร่วมโครงการ ไม่น้อยกว่า 80% จากกลุ่มเป้าหมาย	ประชาชนได้รู้จักการจัดทำหัตถกรรมพื้นบ้านและการจัดทำเพื่อการส่งออก	สวัสดิการ
4	โครงการหนึ่งชุมชนหนึ่งผลิตภัณฑ์	1.เพื่อส่งเสริมผลิตภัณฑ์พื้นบ้านของแต่ละชุมชน 2.เพื่อสืบสานภูมิปัญญาของแต่ละชุมชน พร้อมทั้งพัฒนาให้เป็นผลิตภัณฑ์เพื่อการจำหน่ายสร้างรายได้	มีผู้เข้าร่วมโครงการจาก ทั้ง 4 หมู่บ้าน จำนวน 50 คน	50,000	50,000	50,000	50,000	50,000	มีผู้เข้าร่วมโครงการ ไม่น้อยกว่า 80%	ผลิตภัณฑ์จากทั้ง4หมู่บ้านที่สามารถจำหน่ายได้	สวัสดิการ
งบประมาณรวมทั้งสิ้น				150,000	150,000	150,000	150,000	150,000			

□
รายละเอียดโครงการพัฒนา
แผนพัฒนาท้องถิ่น พ.ศ. 2566-2570
เทศบาลตำบลสังคม

ผ . 02

ยุทธศาสตร์จังหวัดหนองคายที่ 4 พัฒนาคมน ชุมชน สังคม และสิ่งแวดล้อมให้เป็นเมืองน่าอยู่

ยุทธศาสตร์การพัฒนาขององค์กรปกครองส่วนท้องถิ่นในเขตจังหวัดหนองคาย ที่ ๒ การส่งเสริมกีฬาการท่องเที่ยวและการจัดการสิ่งแวดล้อมอย่างยั่งยืน

4. ยุทธศาสตร์การพัฒนาด้านสังคม

4.1 แนวทางการพัฒนาส่งเสริมสนับสนุนให้มีการออกกำลังกายและแข่งขันกีฬา

ที่	โครงการ	วัตถุประสงค์	เป้าหมาย	งบประมาณ (บาท) และที่มา					ตัวชี้วัด (KPI)	ผลที่คาดว่าจะได้รับ	หน่วยงานที่รับผิดชอบ
				2566	2567	2568	2569	2570			
1	โครงการแข่งขันกีฬาเทศบาลสัมพันธ์	เพื่อเชื่อมความสัมพันธ์ระหว่างหน่วยงานองค์กรปกครองส่วนท้องถิ่นและส่งเสริมการออกกำลังกาย	มีพนักงาน ลูกจ้างองค์กรปกครองส่วนท้องถิ่นทุก อปท. ในจังหวัดหนองคายเข้าร่วมกิจกรรม	50,000	50,000	50,000	50,000	50,000	มีนักกีฬาเข้าร่วมไม่น้อยกว่า 50 % ของจำนวนพนักงานอปท. ทุกแห่ง	หน่วยงานองค์กรปกครองส่วนท้องถิ่นกับส่วนราชการ มีสัมพันธ์ที่ดีต่อกัน	สำนักปลัด
2	โครงการแข่งขันกีฬาชุมชนสัมพันธ์	เพื่อให้นักเรียน เยาวชน ประชาชนในเขตเทศบาลได้ออกกำลังกาย โดยการแข่งขันกีฬานิตต่างและสร้างความสามัคคีในชุมชน และการมีส่วนร่วมท้องถิ่นและประชาชน	ประชาชนชุมชนในเขต ทต.สังคม เข้าร่วมแข่งขันกีฬาสากลและพื้นบ้านไม่น้อยกว่า 400 คน	150,000	150,000	150,000	150,000	150,000	มีประชาชนเข้าร่วมไม่น้อยกว่า 50%	นักเรียน เยาวชน ประชาชนในเขตเทศบาล ได้เล่นกีฬาเพื่อเป็นการส่งเสริมการออกกำลังกายและสร้างความสามัคคี	สวัสดิการ
3	โครงการแข่งขันกีฬาต่อต้านยาเสพติดสร้างความปรองดองสมานฉันท์	เพื่อให้ประชาชน เยาวชน นักเรียน ได้ออกกำลังกายโดยการเล่นกีฬา	นักเรียน เยาวชน ประชาชน ในเขตเทศบาลตำบลสังคม เข้าร่วมไม่น้อยกว่า 200 คน	100,000	100,000	100,000	100,000	100,000	มีทีมส่งเข้าร่วมการแข่งขันไม่น้อยกว่า 16 ทีม	ประชาชนในเขตเทศบาลมีสุขภาพร่างกายที่แข็งแรง	สวัสดิการ

□
รายละเอียดโครงการพัฒนา
แผนพัฒนาท้องถิ่น พ.ศ. 2566-2570
เทศบาลตำบลสังคม

ผ . 02

ยุทธศาสตร์จังหวัดหนองคายที่ 4 พัฒนาคมน ชุมชน สังคม และสิ่งแวดล้อมให้เป็นเมืองน่าอยู่

ยุทธศาสตร์การพัฒนาขององค์กรปกครองส่วนท้องถิ่นในเขตจังหวัดหนองคาย ที่ ๒ การส่งเสริมกีฬาการท่องเที่ยวและการจัดการสิ่งแวดล้อมอย่างยั่งยืน

4. ยุทธศาสตร์การพัฒนาด้านสังคม

4.1 แนวทางการพัฒนาส่งเสริมสนับสนุนให้มีการออกกำลังกายและแข่งขันกีฬา

ที่	โครงการ	วัตถุประสงค์	เป้าหมาย	งบประมาณ (บาท) และที่มา					ตัวชี้วัด (KPI)	ผลที่คาดว่าจะได้รับ	หน่วยงานที่รับผิดชอบ
				2566	2567	2568	2569	2570			
4	โครงการส่งนักกีฬาเข้าร่วมการแข่งขันกีฬาในรายการต่างๆ	เพื่อส่งเสริมและสนับสนุนนักกีฬาเข้าร่วมการแข่งขันกีฬาในรายการต่างๆ	เพื่อส่งเสริมและสนับสนุนนักกีฬาเข้าร่วมการแข่งขันกีฬาในรายการต่างๆ	50,000	50,000	50,000	50,000	50,000	มีนักกีฬาเข้าร่วมไม่น้อยกว่า 50 %	นักกีฬาได้รับการสนับสนุนให้เข้าร่วมการแข่งขัน	สวัสดิการ
5	โครงการแข่งขันกีฬาเซปักตะกร้อ	เพื่อให้ประชาชน เยาวชน นักเรียน ได้ออกกำลังกายโดยการเล่นกีฬา	มีการจัดการแข่งขันกีฬาเซปักตะกร้อ ชุมชนในเขตเทศบาลเข้าร่วม กิจกรรมทั้ง 4 ชุมชน	30,000	30,000	30,000	30,000	30,000	จำนวนที่เข้าร่วมไม่น้อยกว่า 6 ทีม	เยาวชน ประชาชนในเขตเทศบาล ได้เล่นกีฬาเพื่อเป็นการส่งเสริมการออกกำลังกายและสร้างความสามัคคี	สวัสดิการ
6	โครงการแข่งขันกีฬาฟุตบอล 11 คน	เพื่อจัดแข่งขันฟุตบอล 11 คน	ชุมชนในเขตเทศบาลเข้าร่วม กิจกรรมทั้ง 4 ชุมชน	50,000	50,000	50,000	50,000	50,000	จำนวนที่เข้าร่วมไม่น้อยกว่า 8 ทีม	เยาวชน ประชาชนในเขตเทศบาล ได้เล่นกีฬาเพื่อเป็นการส่งเสริมการออกกำลังกายและสร้างความสามัคคี	ศึกษา
7	โครงการเดินวิ่งเพื่อสุขภาพ	เพื่อให้ประชาชน เยาวชน นักเรียน ได้ออกกำลังกาย	นักเรียน เยาวชน ประชาชน ในเขตเทศบาลตำบลสังคมเข้าร่วม ไม่น้อยกว่า 200 คน	50,000	50,000	50,000	50,000	50,000	มีนักกีฬาเข้าร่วมไม่น้อยกว่า 50 %	ประชาชนในเขตเทศบาลมีสุขภาพร่างกายที่แข็งแรง	สาธารณสุข

□
รายละเอียดโครงการพัฒนา
แผนพัฒนาท้องถิ่น พ.ศ. 2566-2570
เทศบาลตำบลสังคม

ผ . 02

ยุทธศาสตร์จังหวัดหนองคายที่ 4 พัฒนาคมน ชุมชน สังคม และสิ่งแวดล้อมให้เป็นเมืองน่าอยู่

ยุทธศาสตร์การพัฒนาขององค์กรปกครองส่วนท้องถิ่นในเขตจังหวัดหนองคาย ที่ ๒ การส่งเสริมกีฬาการท่องเที่ยวและการจัดการสิ่งแวดล้อมอย่างยั่งยืน

4. ยุทธศาสตร์การพัฒนาด้านสังคม

4.1 แนวทางการพัฒนาส่งเสริมสนับสนุนให้มีการออกกำลังกายและแข่งขันกีฬา

ที่	โครงการ	วัตถุประสงค์	เป้าหมาย	งบประมาณ (บาท) และที่มา					ตัวชี้วัด (KPI)	ผลที่คาดว่าจะได้รับ	หน่วยงานที่รับผิดชอบ
				2566	2567	2568	2569	2570			
8	โครงการส่งเสริมการออกกำลังกายเพื่อสุขภาพ	เพื่อให้ประชาชนได้ใช้เวลาว่างให้เกิดประโยชน์และมีความสามัคคีในหมู่คณะสุขภาพร่างกายแข็งแรง	ประชาชนมีจุดออกกำลังกายน้อย 1 จุดมีการดำเนินกิจกรรมต่อเนื่อง	15,000	15,000	15,000	15,000	15,000	ดำเนินกิจกรรมต่อเนื่องไม่น้อยกว่า 90 วัน	ประชาชนได้ใช้เวลาว่างให้เกิดประโยชน์ มีสุขภาพร่างกายแข็งแรงมีความสามัคคีในหมู่คณะ	สาธารณสุขฯ
9	โครงการส่งเสริมการปั่นจักรยานเพื่อสุขภาพ	เพื่อส่งเสริมให้ประชาชนออกกำลังกายท่องเที่ยวเชิงนิเวศน์ และจัดตั้งชมรมเครือข่ายด้านสุขภาพ จัดแข่งขันจักรยาน Bike for dad&Mom	ส่งเสริมกิจกรรมการออกกำลังกาย จัดแข่งขันจักรยาน Bike for dad&Mom	70,000	70,000	70,000	70,000	70,000	จำนวนครั้งของการจัดกิจกรรมแข่งขันไม่น้อยกว่า 1 ครั้ง	มีชมรมปั่นเพื่อสุขภาพ ท่องเที่ยวเชิงนิเวศของอำเภอ สังคมส่งเสริมการออกกำลังกายให้มากขึ้น	สาธารณสุขฯ
10	อุดหนุนโครงการส่งเสริมการปั่นจักรยานเพื่อสุขภาพ	เพื่อส่งเสริมให้ประชาชนออกกำลังกายท่องเที่ยวเชิงนิเวศน์ และจัดตั้งชมรมเครือข่ายด้านสุขภาพจัดแข่งขันจักรยาน Bike for dad&Mom	จ่ายเป็นเงินอุดหนุนชมรมจักรยาน ส่งเสริมกิจกรรมการออกกำลังกาย จัดแข่งขันจักรยาน Bike for dad&Mom	70,000	70,000	70,000	70,000	70,000	อุดหนุนเงินได้ตามระยะเวลาที่กำหนด	มีชมรมปั่นเพื่อสุขภาพ ประชาสัมพันธ์แหล่งท่องเที่ยวเชิงนิเวศของอำเภอสังคมส่งเสริมรูปแบบการออกกำลังกายให้มากขึ้น	สาธารณสุขฯ
งบประมาณรวมทั้งสิ้น				635,000	635,000	635,000	635,000	635,000			

รายละเอียดโครงการพัฒนา
แผนพัฒนาท้องถิ่น พ.ศ. 2566-2570
เทศบาลตำบลสังคม

พ . 02

ยุทธศาสตร์จังหวัดหนองคายที่ 4 พัฒนาคมน ชุมชน สังคม และสิ่งแวดล้อมให้เป็นเมืองน่าอยู่

ยุทธศาสตร์การพัฒนาขององค์กรปกครองส่วนท้องถิ่นในเขตจังหวัดหนองคาย ที่ 3 สร้างโอกาสให้กับประชาชนเพื่อลดการเหลื่อมล้ำและเพิ่มความมั่นคงในชีวิต

4. ยุทธศาสตร์การพัฒนา ด้านสังคม

4.2 แนวทางการพัฒนาส่งเสริมคุณภาพชีวิต เด็ก ผู้สูงอายุ และประชาชนทุกช่วงวัย

ที่	โครงการ	วัตถุประสงค์	เป้าหมาย	งบประมาณ (บาท) และที่มา					ตัวชี้วัด (KPI)	ผลที่คาดว่าจะได้รับ	หน่วยงานที่รับผิดชอบ
				2566	2567	2568	2569	2570			
1	โครงการจัดกิจกรรมเนื่องในวันเด็กแห่งชาติ	เพื่อให้เด็กและเยาวชนได้แสดงออกและร่วมกิจกรรมต่างๆ	เด็กและเยาวชนในเขตเทศบาลเข้าร่วมกิจกรรมเนื่องในวันเด็กแห่งชาติจำนวน 500 คน	50,000	50,000	50,000	50,000	50,000	เด็กและเยาวชนเข้ากิจกรรมไม่น้อยกว่า 90%	เด็กและเยาวชนได้แสดงออกและร่วมกิจกรรมและตระหนักถึงความสำคัญของวันเด็กแห่งชาติ	ศึกษา
2	โครงการจัดกิจกรรมเนื่องในวันผู้สูงอายุ	1.เพื่อส่งเสริมและสนับสนุนการจัดกิจกรรมเนื่องในวันผู้สูงอายุ 2.เพื่อให้ประชาชนให้ความสำคัญของการจัดงานวันผู้สูงอายุ 3.เพื่อให้ประชาชนในเขตเทศบาลได้ร่วมกันรณรงค์ผู้สูงอายุ 4.เพื่อให้ประชาชนในเขตเทศบาลได้ร่วมกันอนุรักษ์ขนบธรรมเนียมอันดีงามของอำเภอสังคมให้คงอยู่ต่อไป	1.จัดพิธีรณรงค์ผู้สูงอายุในเขตเทศบาลตำบลสังคม ทั้ง ๔ ชมชน 2.มอบของขวัญให้กับผู้สูงอายุ 3.จัดกิจกรรมนันทนาการให้กับผู้สูงอายุในเขตเทศบาล	100,000	100,000	100,000	100,000	100,000	ผู้สูงอายุเข้าร่วม 100%	1.ประชาชนให้ความสำคัญของการจัดงานเนื่องในวันผู้สูงอายุ 2.เพื่อให้ประชาชนในเขตเทศบาลได้ร่วมกันรณรงค์ผู้สูงอายุ 3.ประชาชนในเขตเทศบาลได้ร่วมกันอนุรักษ์ขนบธรรมเนียมอันดีงามของอำเภอสังคมให้คงอยู่ต่อไป	สวัสดิการ
3	โครงการวันเยาวชนแห่งชาติ	ให้เยาวชนได้ตระหนักถึงคุณค่าของเยาวชนเยาวชนที่ดีและมีคุณค่า	จัดกิจกรรมวันเยาวชนแห่งชาติให้กับเยาวชนในเขตเทศบาลจำนวน 200 คน	30,000	30,000	30,000	30,000	30,000	เยาวชนเข้ากิจกรรมไม่น้อยกว่า80%	เยาวชนตระหนักถึงคุณค่าของการเป็นเยาวชนที่ดีมีคุณค่าของสังคม	สวัสดิการ

รายละเอียดโครงการพัฒนา

ผ . 02

แผนพัฒนาท้องถิ่น พ.ศ. 2566-2570

เทศบาลตำบลสังคม

ยุทธศาสตร์จังหวัดหนองคายที่ 4 พัฒนาคมน ชุมชน สังคม และสิ่งแวดล้อมให้เป็นเมืองน่าอยู่

ยุทธศาสตร์การพัฒนาขององค์กรปกครองส่วนท้องถิ่นในเขตจังหวัดหนองคาย ที่ 3 สร้างโอกาสให้กับประชาชนเพื่อลดการเหลื่อมล้ำและเพิ่มความมั่นคงในชีวิต

4. ยุทธศาสตร์การพัฒนา ด้านสังคม

4.2 แนวทางการพัฒนาส่งเสริมคุณภาพชีวิต เด็ก ผู้สูงอายุ และประชาชนทุกช่วงวัย

ที่	โครงการ	วัตถุประสงค์	เป้าหมาย	งบประมาณ (บาท) และที่มา					ตัวชี้วัด (KPI)	ผลที่คาดว่าจะได้รับ	หน่วยงานที่รับผิดชอบ
				2566	2567	2568	2569	2570			
4	โครงการส่งเสริมและพัฒนาศักยภาพของเด็กและเยาวชนในเขตเทศบาลตำบลสังคม	1.เพื่อส่งเสริมและพัฒนาศักยภาพเด็กและเยาวชนภายในเขตเทศบาลตำบลสังคม 2.เพื่อให้เด็กและเยาวชนมีพื้นที่การแสดงออกซึ่งความรู้ความสามารถ 3.เด็กและเยาวชนได้รับการฝึกฝนและพัฒนาความสามารถได้เหมาะสมกับวัย	มีเด็กและเยาวชนเข้าร่วมจำนวน 50 คน	50,000	50,000	50,000	50,000	50,000	มีเด็กและเยาวชนเข้าร่วมโครงการไม่น้อยกว่าร้อยละ 80 ของเป้าหมายที่ตั้งไว้	เด็กและเยาวชนได้รับการฝึกฝน พัฒนาศักยภาพ และมีพื้นที่ให้แสดงออกพร้อมทั้งเป็นที่ยอมรับของสังคม	กองสวัสดิการ
5	โครงการอบรมบทบาทและหน้าที่ของเด็กและเยาวชนภายในเขตเทศบาลตำบลสังคม	1.เพื่อให้เด็กและเยาวชนภายในเขตเทศบาลตำบลสังคมมีความรู้ความเข้าใจในบทบาทหน้าที่ของตน 2.เพื่อให้เด็กและเยาวชนมีความรู้ความเข้าใจถึงกฎระเบียบหรือกฎหมายที่เกี่ยวข้องกับเด็กและเยาวชน 3.เพื่อให้เด็กและเยาวชนที่เข้าร่วมโครงการเป็นแบบอย่างที่ดีต่อเด็ก	มีเด็กและเยาวชนเข้าร่วมจำนวน 50คน	50,000	50,000	50,000	50,000	50,000	มีเด็กและเยาวชนเข้าร่วมโครงการไม่น้อยกว่าร้อยละ 80 ของเป้าหมายที่ตั้งไว้	เด็กและเยาวชนรู้จักบทบาทหน้าที่ของตนเองและเป็นแบบอย่างให้แก่คนทั่วไป	กองสวัสดิการ

รายละเอียดโครงการพัฒนา

ผ . 02

แผนพัฒนาท้องถิ่น พ.ศ. 2566-2570

เทศบาลตำบลสังคม

ยุทธศาสตร์จังหวัดหนองคายที่ 4 พัฒนาคมน ชุมชน สังคม และสิ่งแวดล้อมให้เป็นเมืองน่าอยู่

ยุทธศาสตร์การพัฒนาขององค์กรปกครองส่วนท้องถิ่นในเขตจังหวัดหนองคาย ที่ 3 สร้างโอกาสให้กับประชาชนเพื่อลดการเหลื่อมล้ำและเพิ่มความมั่นคงในชีวิต

4. ยุทธศาสตร์การพัฒนา ด้านสังคม

4.2 แนวทางการพัฒนาส่งเสริมคุณภาพชีวิต เด็ก ผู้สูงอายุ และประชาชนทุกช่วงวัย

ที่	โครงการ	วัตถุประสงค์	เป้าหมาย	งบประมาณ (บาท) และที่มา					ตัวชี้วัด (KPI)	ผลที่คาดว่าจะได้รับ	หน่วยงานที่รับผิดชอบ
				2566	2567	2568	2569	2570			
		และเยาวชนหรือประชาชนโดยทั่วไป									
6	โครงการจัดกิจกรรมกลุ่มเด็กและเยาวชน	เพื่อจัดกิจกรรมให้เยาวชนได้ร่วมคิดร่วมแสดงออกใช้เวลาว่างให้เป็นประโยชน์	เยาวชนในเขตเทศบาล	30,000	30,000	30,000	30,000	30,000	เยาวชนเข้ากิจกรรมไม่น้อยกว่า80%	เยาวชนได้ร่วมกันทำกิจกรรมใช้เวลาว่างให้เกิดประโยชน์	สวัสดิการ
7	โครงการส่งเสริมและพัฒนาศักยภาพเด็กและเยาวชน	เพื่อให้เด็กและเยาวชนได้ตระหนักถึงคุณค่าของการเป็นเด็กและเยาวชนที่ดี มีคุณภาพ เพื่อส่งเสริมและพัฒนาศักยภาพให้กับเด็กและเยาวชนที่เข้าร่วมโครงการ	เด็กและเยาวชนที่สนใจเข้าร่วมโครงการ จำนวน 50 คน	50,000	50,000	50,000	50,000	50,000	มีเด็กและเยาวชนเข้าร่วมโครงการไม่น้อยกว่าร้อยละ 80	เด็กและเยาวชนได้ตระหนักถึงคุณค่าของการเป็นเด็กและเยาวชนที่ดี มีคุณภาพ เด็กและเยาวชนที่เข้าร่วมโครงการได้รับการส่งเสริม	กองสวัสดิการ
8	โครงการอบรมและส่งเสริมบทบาทผู้สูงอายุ และแกนนำผู้สูงอายุในชุมชน	เพื่อให้ผู้สูงอายุและแกนนำผู้สูงอายุในพื้นที่รับรู้ถึงบทบาทหน้าที่ของตน เพื่อให้ผู้สูงอายุและแกนนำผู้สูงอายุในพื้นที่มีบทบาทในสังคม ชุมชน และตระหนักถึงคุณค่าของตน	กลุ่มผู้สูงอายุในเขตเทศบาลตำบลสังคม	30,000	30,000	30,000	30,000	30,000	มีผู้สูงอายุ และแกนนำผู้สูงอายุ เข้าร่วมโครงการไม่น้อยกว่าร้อยละ 80	ผู้สูงอายุ และแกนนำผู้สูงอายุ ทราบถึงบทบาทและหน้าที่ของตน ผู้สูงอายุ และแกนนำผู้สูงอายุมีบทบาทหน้าที่ในสังคมและชุมชนผู้สูงอายุ	กองสวัสดิการ

รายละเอียดโครงการพัฒนา
แผนพัฒนาท้องถิ่น พ.ศ. 2566-2570
เทศบาลตำบลสังคม

ผ . 02

ยุทธศาสตร์จังหวัดหนองคายที่ 4 พัฒนาคน ชุมชน สังคม และสิ่งแวดล้อมให้เป็นเมืองน่าอยู่

ยุทธศาสตร์การพัฒนาขององค์กรปกครองส่วนท้องถิ่นในเขตจังหวัดหนองคาย ที่ 3 สร้างโอกาสให้กับประชาชนเพื่อลดการเหลื่อมล้ำและเพิ่มความมั่นคงในชีวิต

4. ยุทธศาสตร์การพัฒนา ด้านสังคม

4.2 แนวทางการพัฒนาส่งเสริมคุณภาพชีวิต เด็ก ผู้สูงอายุ และประชาชนทุกช่วงวัย

ที่	โครงการ	วัตถุประสงค์	เป้าหมาย	งบประมาณ (บาท) และที่มา					ตัวชี้วัด (KPI)	ผลที่คาดว่าจะได้รับ	หน่วยงาน ที่รับผิดชอบ
				2566	2567	2568	2569	2570			
										ได้ตระหนักถึงคุณค่าของตน และ มีความภาคภูมิใจในตนเอง	
งบประมาณรวมทั้งสิ้น				390,000	390,000	390,000	390,000	390,000			

รายละเอียดโครงการพัฒนา
แผนพัฒนาท้องถิ่น พ.ศ. 2566-2570
เทศบาลตำบลสังคม

ผ . 02

ยุทธศาสตร์จังหวัดหนองคายที่ 4 พัฒนาคมน ชุมชน สังคม และสิ่งแวดล้อมให้เป็นเมืองน่าอยู่

ยุทธศาสตร์การพัฒนาขององค์กรปกครองส่วนท้องถิ่นในเขตจังหวัดหนองคาย ที่ 3 สร้างโอกาสให้กับประชาชนเพื่อลดการเหลื่อมล้ำและเพิ่มความมั่นคงในชีวิต

4. ยุทธศาสตร์การพัฒนา ด้านสังคม

4.3 แนวทางการพัฒนารณรงค์และต่อต้านปัญหายาเสพติด

ที่	โครงการ	วัตถุประสงค์	เป้าหมาย	งบประมาณ (บาท) และที่มา					ตัวชี้วัด (KPI)	ผลที่คาดว่าจะได้รับ	หน่วยงาน ที่รับผิดชอบ
				2566	2567	2568	2569	2570			
1	โครงการวันต่อต้านยาเสพติดโลก	เพื่อให้ประชาชนได้รู้ถึงโทษของยาเสพติด ส่งเสริมการเล่นกีฬาต้านยาเสพติด รณรงค์ต้านยาเสพติดและสนองนโยบายของรัฐ	ประชาชนในเขตเทศบาลเข้าร่วม กิจกรรมไม่น้อยกว่า 200 คน	50,000	50,000	50,000	50,000	50,000	กลุ่มเป้าหมาย เข้าร่วมกิจกรรม ไม่น้อยกว่า80%	ประชาชนในเขตเทศบาล ตระหนักถึงโทษของยาเสพติด	สำนักปลัด
2	โครงการวันงดสูบบุหรี่โลก	เพื่อให้ประชาชนในเขตเทศบาล ตระหนักถึงโทษของบุหรี่	ประชาชนในเขตเทศบาล	20,000	20,000	20,000	20,000	20,000	จัดสื่อประชาสัมพันธ์ได้ไม่น้อยกว่า 3 ประเภท	ประชาชนในเขตเทศบาล ตระหนักถึงโทษของบุหรี่	สาธารณสุขฯ
3	อุดหนุนโครงการโรงเรียนในพื้นที่ตาม กิจกรรมป้องกันและแก้ไขยาเสพติด	เพื่อเป็นการป้องกันและแก้ไขปัญหายาเสพติดในสถานศึกษา	เป็นเงินอุดหนุน รร.อนุบาลสังคม และรร.ประชาในการแก้ไข ปัญหาเสพติด	20,000	20,000	20,000	20,000	20,000	อุดหนุนเงินได้ตาม เวลาที่กำหนด	ปัญหาเสพติดในสถาน ศึกษาลดลง	สำนักปลัด
4	อุดหนุนโครงการป้องกันและแก้ไข ปัญหาเสพติดอำเภอสังคม	เพื่อให้ประชาชนในเขต อำเภอสังคมห่างไกลยาเสพติด	เป็นเงินอุดหนุนที่ทำการปกครอง อำเภอสังคมเพื่อให้มีงบประมาณ ในการดำเนินงานตามโครงการ	30,000	30,000	30,000	30,000	30,000	อุดหนุนเงินได้ตาม เวลาที่กำหนด	เยาวชน ประชาชนในเขต เทศบาลห่างไกลยาเสพติด	สำนักปลัด

รายละเอียดโครงการพัฒนา
แผนพัฒนาท้องถิ่น พ.ศ. 2566-2570
เทศบาลตำบลสังคม

ผ . 02

ยุทธศาสตร์จังหวัดหนองคายที่ 4 พัฒนาคมน ชุมชน สังคม และสิ่งแวดล้อมให้เป็นเมืองน่าอยู่

ยุทธศาสตร์การพัฒนาขององค์กรปกครองส่วนท้องถิ่นในเขตจังหวัดหนองคาย ที่ 3 สร้างโอกาสให้กับประชาชนเพื่อลดการเหลื่อมล้ำและเพิ่มความมั่นคงในชีวิต

4. ยุทธศาสตร์การพัฒนา ด้านสังคม

4.3 แนวทางการพัฒนารณรงค์และต่อต้านปัญหาเสพติด

ที่	โครงการ	วัตถุประสงค์	เป้าหมาย	งบประมาณ (บาท) และที่มา					ตัวชี้วัด (KPI)	ผลที่คาดว่าจะได้รับ	หน่วยงาน ที่รับผิดชอบ
				2566	2567	2568	2569	2570			
5	อุดหนุนโครงการจัดค่ายปรับ เปลี่ยนพฤติกรรมผู้เสพยาเสพติด	เพื่อจัดอบรมปรับเปลี่ยนพฤติกรรม ผู้เสพยาเสพติดให้สามารถใช้ชีวิต ร่วมกับคนในสังคมได้อย่างปกติสุข	เพื่อจ่ายเป็นเงินอุดหนุนที่ทำการ ปกครองอำเภอสังคมเพื่อให้มีงบ ประมาณในการจัดกิจกรรมตาม โครงการฯ	25,000	25,000	25,000	25,000	25,000	อุดหนุนเงินได้ตาม เวลากำหนด	จัดอบรมปรับเปลี่ยนพฤติ กรรมผู้ที่จิตติยาเสพติดให้ สมารถใช้ชีวิตร่วมกับผู้อื่นได้	สำนักปลัด
งบประมาณรวมทั้งสิ้น				145,000	145,000	145,000	145,000	145,000			

รายละเอียดโครงการพัฒนา
แผนพัฒนาท้องถิ่น พ.ศ. 2566-2570
เทศบาลตำบลสังคม

ยุทธศาสตร์จังหวัดหนองคายที่ 4 พัฒนาคมน ชุมชน สังคม และสิ่งแวดล้อมให้เป็นเมืองน่าอยู่

ยุทธศาสตร์การพัฒนาขององค์กรปกครองส่วนท้องถิ่นในเขตจังหวัดหนองคาย ที่ 3 สร้างโอกาสให้กับประชาชนเพื่อลดการเหลื่อมล้ำและเพิ่มความมั่นคงในชีวิต

4. ยุทธศาสตร์การพัฒนา ด้านสังคม

4.4 แนวทางการพัฒนาส่งเสริมความเข้มแข็งของสถาบันครอบครัว

ที่	โครงการ	วัตถุประสงค์	เป้าหมาย	งบประมาณ (บาท) และที่มา					ตัวชี้วัด (KPI)	ผลที่คาดว่าจะได้รับ	หน่วยงานที่รับผิดชอบ
				2566	2567	2568	2569	2570			
1	โครงการช่วยเหลือผู้ประสบภัย ในเขตเทศบาลตำบลสังคม	เพื่อดำเนินการช่วยเหลือปัญหา ความเดือดร้อนของประชาชนที่ ประสบปัญหาจากภัยธรรมชาติ เบื้องต้น	จัดซื้อถุงยังชีพแจกจ่ายให้กับประชาชน ที่ประสบปัญหาจากภัยธรรมชาติ โดย ดำเนินการช่วยเหลือตามแนวทางระเบียบ ที่เกี่ยวข้องในเขตเทศบาลตำบลสังคม	300,000	300,000	300,000	300,000	300,000	จำนวนครัวเรือน ได้รับความช่วยเหลือ 100%จากจำนวน ครัวเรือนที่ได้รับ ความเดือดร้อนภายใน ระยะเวลา 7 วัน	ประชาชนได้รับความ ช่วยเหลือทันเวลาที่	สำนักปลัด
2	โครงการประกวดครอบครัว ดีเด่นครอบครัวอบอุ่น	เพื่อให้ประชาชนได้รู้ถึงคุณค่า และความสำคัญของครอบครัว	ประชาชนได้รู้ถึงคุณค่าและความสำคัญ ของครอบครัว โดยการจัดกิจกรรม ประกวดครอบครัวดีเด่น ครอบครัว อบอุ่น	10,000	10,000	10,000	10,000	10,000	มีครอบครัวตัวอย่าง ไม่น้อยกว่า 10 ครอบครัว	ประชาชนได้รู้ถึงคุณค่าและความ สำคัญของครอบครัว โดยการจัด กิจกรรมประกวดครอบครัวดีเด่น ครอบครัวอบอุ่น	สวัสดิการ
งบประมาณรวมทั้งสิ้น				310,000	310,000	310,000	310,000	310,000			

รายละเอียดโครงการพัฒนา
แผนพัฒนาท้องถิ่น พ.ศ. 2566-2570
เทศบาลตำบลสังคม

ผ. 02

ยุทธศาสตร์จังหวัดหนองคายที่ 4 พัฒนาคมน ชุมชน สังคม และสิ่งแวดล้อมให้เป็นเมืองน่าอยู่

ยุทธศาสตร์การพัฒนาขององค์กรปกครองส่วนท้องถิ่นในเขตจังหวัดหนองคาย ที่ 3 สร้างโอกาสให้กับประชาชนเพื่อลดการเหลื่อมล้ำและเพิ่มความมั่นคงในชีวิต

4. ยุทธศาสตร์การพัฒนา ด้านสังคม

4.5 แนวทางการพัฒนาปลูกฝัง จิตอาสา คุณธรรมจริยธรรมแก่ประชาชนและเยาวชนเพื่อให้เป็นพลเมืองมีคุณภาพ และปลูกจิตสำนึกให้รักสถาบัน

ที่	โครงการ	วัตถุประสงค์	เป้าหมาย	งบประมาณ (บาท) และที่มา					ตัวชี้วัด (KPI)	ผลที่คาดว่าจะได้รับ	หน่วยงาน ที่รับผิดชอบ
				2566	2567	2568	2569	2570			
1	โครงการส่งเสริมคุณธรรม จริยธรรม คณะผู้บริหาร พนักงาน ลูกจ้างเทศบาลตำบลสังคม	เพื่อเป็นการเสริมสร้างจิตสำนึกให้กับ คณะผู้บริหาร ลูกจ้าง เทศบาล ให้เป็นคนดีที่มีคุณธรรม จริยธรรม	จัดอบรม พนักงาน ลูกจ้าง เทศบาล ตำบลสังคมในหัวข้อการส่งเสริม คุณธรรมจริยธรรม	30,000	30,000	30,000	30,000	30,000	ผู้บริหารพนักงาน ร่วม 100 %	ผู้ที่ผ่านการอบรมเป็นคนดี มีคุณธรรมคุณธรรมและจริยธรรม	สำนักปลัด
2	โครงการอบรมคุณธรรมจริยธรรม สำหรับเด็กและเยาวชนในเขตเทศบาล	เพื่อให้เยาวชนมีคุณธรรม จริยธรรม ในการดำเนินชีวิต	จัดอบรมคุณธรรม จริยธรรมและ ภูมิปัญญาชาวบ้านให้กับเยาวชน และจัดค่ายเยาวชนเพื่อความสมัคร ในเขตเทศบาลทั้ง 4 ชุมชน	50,000	50,000	50,000	50,000	50,000	ประชาชนกลุ่มเป้าหมาย เข้าอบรมไม่ต่ำกว่า 80 %	เด็กและเยาวชนมีจิตสำนึกและนำ คุณธรรมจริยธรรมในการดำเนินชีวิต	สวัสดิการ
3	โครงการปกป้องสถาบันของชาติ	เพื่อให้ระลึกถึงพระมหากษัตริย์คุณ ของของสถาบัน ชาติ ศาสนา พระมหากษัตริย์ และเป็นเครื่องยึด เหนี่ยวจิตใจของประชาชน	ให้ระลึกถึงพระมหากษัตริย์คุณของ สถาบัน ชาติ ศาสนา พระมหากษัตริย์ และเป็นเครื่องยึดเหนี่ยวจิตใจ ของประชาชน	30,000	30,000	30,000	30,000	30,000	ประชาชนกลุ่มเป้าหมาย เข้าอบรมไม่ต่ำกว่า 80 %	ประชาชนในเขตเทศบาล ตำบลสังคม	สำนักปลัด
4	โครงการวันปียมหาราช	เพื่อให้ประชาชนในเขตเทศบาล ได้น้อมรำลึกถึงพระมหากษัตริย์คุณ ของสมเด็จพระปียมหาราช	ประชาชนในเขตเทศบาลตำบล สังคมพ้อเข้าร่วมจัดกิจกรรม ในวันปียมหาราช	5,000	5,000	5,000	5,000	5,000	ประชาชนเข้า ร่วม 100 %	ประชาชนในเขตเทศบาลมีจิตสำนึก ที่ดีต่อสถาบันฯ	สำนักปลัด

รายละเอียดโครงการพัฒนา

ผ. 02

แผนพัฒนาท้องถิ่น พ.ศ. 2566-2570

เทศบาลตำบลสังคม

ยุทธศาสตร์จังหวัดหนองคายที่ 4 พัฒนาคมน ชุมชน สังคม และสิ่งแวดล้อมให้เป็นเมืองน่าอยู่

ยุทธศาสตร์การพัฒนาขององค์กรปกครองส่วนท้องถิ่นในเขตจังหวัดหนองคาย ที่ 3 สร้างโอกาสให้กับประชาชนเพื่อลดการเหลื่อมล้ำและเพิ่มความมั่นคงในชีวิต

4. ยุทธศาสตร์การพัฒนา ด้านสังคม

4.5 แนวทางการพัฒนาปลูกฝัง จิตอาสา คุณธรรมจริยธรรมแก่ประชาชนและเยาวชนเพื่อให้เป็นพลเมืองมีคุณภาพ และปลูกจิตสำนึกให้รักสถาบัน

ที่	โครงการ	วัตถุประสงค์	เป้าหมาย	งบประมาณ (บาท) และที่มา					ตัวชี้วัด (KPI)	ผลที่คาดว่าจะได้รับ	หน่วยงานที่รับผิดชอบ
				2566	2567	2568	2569	2570			
5	โครงการจัดงานวันเฉลิมพระชนมพรรษาสมเด็จพระบรมราชชนนีพันปีหลวงและวันแม่แห่งชาติ	เพื่อให้ประชาชนในเขตเทศบาลได้ร่วมกันจัดกิจกรรมและแสดงออกถึงความจงรักภักดีเพื่อให้เด็กนักเรียนมีจิตสำนึกและระลึกถึงพระคุณแม่	ข้าราชการ พ่อค้า ประชาชน ในเขตเทศบาลตำบลสังคม นักเรียน ศพด.เทศบาล ฯ มีความตระหนักและรู้ถึงพระคุณแม่	55,000	55,000	55,000	55,000	55,000	ผู้บริหารพนักงาน ร่วม 100 %	ประชาชนในเขตเทศบาลได้ร่วมกันถวายพระพรเนื่องในวันแม่ เด็กนักเรียน ศพด. ได้ตระหนักถึงพระคุณแม่	สำนักปลัด
6	โครงการจัดกิจกรรมเนื่องในวันเฉลิมพระชนมพรรษาพระบาทสมเด็จพระเจ้าอยู่หัวมหาวชิราลงกรณบดินทรเทพยวรางกูรรัชกาลที่ 10	เพื่อให้ประชาชนในเขตเทศบาลได้ร่วมกันจัดกิจกรรมและแสดงออกถึงความจงรักภักดีต่อพระมาหากษัตริย์	ข้าราชการ พ่อค้า ประชาชน ในเขตเทศบาลตำบลสังคม เข้าร่วมกิจกรรมฯ	55,000	55,000	55,000	55,000	55,000	ผู้บริหารพนักงาน ร่วม 100 %	ประชาชนในเขตเทศบาลได้ร่วมกิจกรรมเนื่องในวันเฉลิมสมเด็จพระเจ้าอยู่หัวมหาวชิราลงกรณฯ	สำนักปลัด
7	โครงการฝึกทบทวนจิตอาสาภัยพิบัติ	เพื่อจัดการฝึกอบรมหลักสูตรทบทวนจิตอาสาภัยพิบัติ	จิตอาสาภัยพิบัติประจำเทศบาล ตำบลสังคม	100,000	100,000	100,000	100,000	100,000	จิตอาสาฯ เข้าร่วม100%	จิตอาสาพระราชทานในระดับพื้นที่มีความเข้มแข็งและมีทักษะ ความรู้ความชำนาญในการจัดการภัยพิบัติ ได้อย่างมีประสิทธิภาพส่งผลให้ประชาชน ในชุมชนมีความปลอดภัยในชีวิต และทรัพย์สิน	สำนักปลัด

รายละเอียดโครงการพัฒนา

ผ. 02

แผนพัฒนาท้องถิ่น พ.ศ. 2566-2570

เทศบาลตำบลสังคม

ยุทธศาสตร์จังหวัดหนองคายที่ 4 พัฒนาคมน ชุมชน สังคม และสิ่งแวดล้อมให้เป็นเมืองน่าอยู่

ยุทธศาสตร์การพัฒนาขององค์กรปกครองส่วนท้องถิ่นในเขตจังหวัดหนองคาย ที่ 3 สร้างโอกาสให้กับประชาชนเพื่อลดการเหลื่อมล้ำและเพิ่มความมั่นคงในชีวิต

4. ยุทธศาสตร์การพัฒนา ด้านสังคม

4.5 แนวทางการพัฒนาปลูกฝัง จิตอาสา คุณธรรมจริยธรรมแก่ประชาชนและเยาวชนเพื่อให้เป็นพลเมืองมีคุณภาพ และปลูกจิตสำนึกให้รักสถาบัน

ที่	โครงการ	วัตถุประสงค์	เป้าหมาย	งบประมาณ (บาท) และที่มา					ตัวชี้วัด (KPI)	ผลที่คาดว่าจะได้รับ	หน่วยงานที่รับผิดชอบ
				2566	2567	2568	2569	2570			
8	โครงการจัดงานเนื่องในวันสำคัญต่างๆ และงานรัฐพิธีต่างๆ	ดำเนินโครงการจัดงานเนื่องในวันสำคัญต่างๆและงานรัฐพิธีต่างๆ เช่น ค่าจัดสถานที่ค่าป้ายโครงการ ค่าวัสดุ อุปกรณ์ และค่าจ้างเหมาดำเนินการต่างๆ ค่าอาหารว่างและเครื่องดื่ม ค่าอื่นๆ ที่เกี่ยวข้องค่าอาหารว่างและเครื่องดื่ม ค่าอื่นๆที่เกี่ยวข้องกับโครงการฯ	ประชาชนในเขตเทศบาลตำบลสังคม	30,000	30,000	30,000	30,000	30,000	ประชาชนกลุ่มเป้าหมาย เข้าอบรมไม่ต่ำกว่า80 %	ประชาชนในเขตเทศบาล ได้ร่วมกิจกรรมเนื่องในวันสำคัญต่างๆ	สำนักปลัด
9	โครงการสร้างความปรองดองสมานฉันท์ โดยใช้หลักธรรมทางพระพุทธศาสนา รักษาศีลห้า	เพื่อจ่ายเป็นค่าใช้จ่ายในการดำเนินการปฏิบัติธรรม	ประชาชนในเขตเทศบาลตำบลสังคม	30,000	30,000	30,000	30,000	30,000	ประชาชนกลุ่มเป้าหมาย เข้าอบรมไม่ต่ำกว่า80 %	ประชาชนในเขตเทศบาลได้ร่วม ปฏิบัติธรรม	กองการศึกษา
งบประมาณรวมทั้งสิ้น				385,000	385,000	385,000	385,000	385,000			

รายละเอียดโครงการพัฒนา
แผนพัฒนาท้องถิ่น พ.ศ. 2566-2570
เทศบาลตำบลสังคม

ผ. 02

ยุทธศาสตร์จังหวัดหนองคายที่ 4 พัฒนาคน ชุมชน สังคม และสิ่งแวดล้อมให้เป็นเมืองน่าอยู่

ยุทธศาสตร์การพัฒนาขององค์กรปกครองส่วนท้องถิ่นในเขตจังหวัดหนองคาย ที่ 3 สร้างโอกาสให้กับประชาชนเพื่อลดการเหลื่อมล้ำและเพิ่มความมั่นคงในชีวิต

4. ยุทธศาสตร์การพัฒนา ด้านสังคม

4.6 ทางการพัฒนาส่งเสริมและพัฒนาสตรี

ที่	โครงการ	วัตถุประสงค์	เป้าหมาย	งบประมาณ (บาท) และที่มา					ดัชนีชี้วัด (KPI)	ผลที่คาดว่าจะได้รับ	หน่วยงาน ที่รับผิดชอบ
				2566	2567	2568	2569	2570			
1	โครงการส่งเสริมและพัฒนา บทบาทสตรีในพื้นที่เทศบาล ตำบลสังคม	1. เพื่อส่งเสริมและพัฒนาบทบาทสตรี ภายในเขตพื้นที่เทศบาลตำบลสังคม 2. เพื่อให้สตรีในเขตเทศบาลตำบลสังคม รู้และเข้าใจเรื่องกฎหมายเกี่ยวข้องกับ สตรี 3. เพื่อให้สตรีในเขตเทศบาลตำบลสังคม ในเขตเทศบาลตำบลสังคมรู้จักสิทธิ และหน้าที่ของตน	สตรีและครอบครัวของสตรี ในเขตเทศบาลตำบลสังคม จำนวน 50 คน	50,000	50,000	50,000	50,000	50,000	มีสตรีและบุคคล ในครอบครัวเข้าร่วม ไม่น้อยกว่าร้อยละ 80 ของเป้าหมาย ที่ตั้งไว้	1. ผู้เข้าร่วมโครงการได้รับการ ส่งเสริมและพัฒนา บทบาทของสตรี 2. เข้าร่วมโครงการรู้และเข้าใจ เรื่องกฎหมายที่เกี่ยวข้องกับ สตรี 3. เข้าร่วมโครงการภายในเขต เทศบาลตำบลสังคม รู้จักสิทธิ และหน้าที่ของสตรี	กองสวัสดิการ
2	โครงการอบรมส่งเสริมกลุ่ม ของสตรี	1. เพื่อเป็นการส่งเสริมการรวมกลุ่ม ของสตรีในการทำกิจกรรมอันเป็น ประโยชน์ต่อสังคม	สตรีและครอบครัวของสตรีในเขต เทศบาลตำบลสังคม 50 คน	50,000	50,000	50,000	50,000	50,000	มีสตรีและบุคคลใน ครอบครัวเข้าร่วมไม่ น้อยกว่าร้อยละ 80	1. กลุ่มสตรีสามารถขับเคลื่อน กิจกรรมที่มีประโยชน์และ สามารถพัฒนาชุมชนได้	กองสวัสดิการ

รายละเอียดโครงการพัฒนา
แผนพัฒนาท้องถิ่น พ.ศ. 2566-2570
เทศบาลตำบลสังคม

ผ. 02

ยุทธศาสตร์จังหวัดหนองคายที่ 4 พัฒนาคน ชุมชน สังคม และสิ่งแวดล้อมให้เป็นเมืองน่าอยู่

ยุทธศาสตร์การพัฒนาขององค์กรปกครองส่วนท้องถิ่นในเขตจังหวัดหนองคาย ที่ 3 สร้างโอกาสให้กับประชาชนเพื่อลดการเหลื่อมล้ำและเพิ่มความมั่นคงในชีวิต

4. ยุทธศาสตร์การพัฒนา ด้านสังคม

4.6 ทางการพัฒนาส่งเสริมและพัฒนาสตรี

ที่	โครงการ	วัตถุประสงค์	เป้าหมาย	งบประมาณ (บาท) และที่มา					ดัชนีชี้วัด (KPI)	ผลที่คาดว่าจะได้รับ	หน่วยงาน ที่รับผิดชอบ
				2566	2567	2568	2569	2570			
		2.ส่งเสริมศักยภาพในการพัฒนาตนเองของสตรีให้เป็นที่ยอมรับในชุมชน							ของเป้าหมายที่ตั้งไว้	2.สตรีหรือผู้ที่เข้าร่วมโครงการได้พัฒนาศักยภาพของตนเองและเป็นที่ยอมรับในชุมชน	
งบประมาณรวมทั้งสิ้น				100,000	100,000	100,000	100,000	100,000			

รายละเอียดโครงการพัฒนา
แผนพัฒนาท้องถิ่น พ.ศ. 2566-2570
เทศบาลตำบลสังคม

ยุทธศาสตร์จังหวัดหนองคายที่ 4 พัฒนาคน ชุมชน สังคม และสิ่งแวดล้อมให้เป็นเมืองน่าอยู่

ยุทธศาสตร์การพัฒนาขององค์กรปกครองส่วนท้องถิ่นในเขตจังหวัดหนองคาย ที่ 3 สร้างโอกาสให้กับประชาชนเพื่อลดการเหลื่อมล้ำและเพิ่มความมั่นคงในชีวิต

4. ยุทธศาสตร์การพัฒนา ด้านสังคม

4.7 แนวทางการส่งเสริมและสนับสนุนกิจกรรมสังคมสงเคราะห์เพื่อพัฒนาสวัสดิภาพเด็กเยาวชน ผู้ด้อยโอกาส คนพิการและผู้สูงอายุ

ที่	โครงการ	วัตถุประสงค์	เป้าหมาย	งบประมาณ (บาท) และที่มา					ตัวชี้วัด (KPI)	ผลที่คาดว่าจะได้รับ	หน่วยงานที่รับผิดชอบ
				2566	2567	2568	2569	2570			
1	โครงการจัดซื้อเครื่องกันหนาว สงเคราะห์ผู้มีรายได้น้อยและผู้ประสบภัย	เพื่อช่วยเหลือประชาชนในเขตเทศบาล ผู้ประสบภัยและด้อยโอกาสในสังคม ให้บรรเทาความหนาวเย็น	1.ผู้มีรายได้น้อยในเขตเทศบาล ตำบลสังคม 2.จัดซื้อเครื่องนุ่งห่มกันหนาว สงเคราะห์ผู้ประสบภัย 3.จัดซื้อผ้าห่มกันหนาว สงเคราะห์ผู้ประสบภัย	125,000	125,000	125,000	125,000	125,000	ประชาชนเดือดร้อน ได้รับการช่วยเหลือ 100%	ผู้มีรายได้น้อยในเขตเทศบาล ได้รับการช่วยเหลือและ บรรเทาความหนาวเย็น	สวัสดิการ
2	โครงการส่งเสริมสุขภาพเด็ก ยากจน ผู้ด้อยโอกาสและผู้มีร่างกายไม่สมประกอบ	เพื่อส่งเสริมสุขภาพผู้มีร่างกาย ไม่สมประกอบด้านหูและสายตา	1. ดำเนินการช่วยเหลือผู้มี ความยากจนผู้ด้อยโอกาสและผู้มีร่างกายไม่สมประกอบ 2. ตัดแว่นสายตาและชุดหูฟัง ให้กับผู้มีร่างกายไม่สมประกอบ	50,000	50,000	50,000	50,000	50,000	กลุ่มเป้าหมายได้ รับการช่วยเหลือ 100%	ผู้มีร่างกายไม่สมประกอบ มีสุขภาพชีวิตที่ดีขึ้น	สวัสดิการ
3	เบี้ยยังชีพผู้พิการ	เพื่อช่วยเหลือผู้พิการในเทศบาล	ผู้พิการที่จดทะเบียนคนพิการตาม กฎหมายว่าด้วยการส่งเสริมและ พัฒนาคุณภาพชีวิตคนพิการ	2,496,000	2,496,000	2,496,000	2,496,000	2,496,000	กลุ่มเป้าหมายได้ รับสวัสดิการ 100%	ผู้พิการได้รับความช่วยเหลือ อย่างทั่วถึง	สวัสดิการ

รายละเอียดโครงการพัฒนา
แผนพัฒนาท้องถิ่น พ.ศ. 2566-2570
เทศบาลตำบลสังคม

ยุทธศาสตร์จังหวัดหนองคายที่ 4 พัฒนาคน ชุมชน สังคม และสิ่งแวดล้อมให้เป็นเมืองน่าอยู่

ยุทธศาสตร์การพัฒนาขององค์กรปกครองส่วนท้องถิ่นในเขตจังหวัดหนองคาย ที่ 3 สร้างโอกาสให้กับประชาชนเพื่อลดการเหลื่อมล้ำและเพิ่มความมั่นคงในชีวิต

4. ยุทธศาสตร์การพัฒนา ด้านสังคม

4.7 แนวทางการส่งเสริมและสนับสนุนกิจกรรมสังคมสงเคราะห์เพื่อพัฒนาสวัสดิภาพเด็กเยาวชน ผู้ด้อยโอกาส คนพิการและผู้สูงอายุ

ที่	โครงการ	วัตถุประสงค์	เป้าหมาย	งบประมาณ (บาท) และที่มา					ตัวชี้วัด (KPI)	ผลที่คาดว่าจะได้รับ	หน่วยงานที่รับผิดชอบ
				2566	2567	2568	2569	2570			
4	เบี้ยยังชีพผู้สูงอายุ	เพื่อช่วยเหลือผู้สูงอายุในเขตเทศบาล เพื่อปฏิบัติดีตามนโยบายของรัฐบาล	ผู้สูงอายุได้รับเบี้ยยังชีพครบทุกคน	4,026,000	4,026,000	4,026,000	4,026,000	4,026,000	กลุ่มเป้าหมายได้รับสวัสดิการ 100%	ผู้สูงอายุได้รับความช่วยเหลืออย่างทั่วถึง	สวัสดิการ
5	เบี้ยยังชีพผู้ป่วยเอดส์	เพื่อจ่ายเป็นเงินสงเคราะห์ผู้ป่วยเอดส์ตามหนังสือสั่งการ ที่ มท. 0891.3/ว531 วันที่ 2/12/2550	ผู้ป่วยเอดส์ที่แพทย์ได้รับรองและทำการวินิจฉัยแล้ว	35,350	35,350	35,350	35,350	35,350	กลุ่มเป้าหมายได้รับสวัสดิการ 100%	ผู้ป่วยเอดส์ได้รับเงินสงเคราะห์อย่างทั่วถึงและมีคุณภาพชีวิตที่ดีขึ้นครบทุกคน	สวัสดิการ
6	โครงการพัฒนากิจกรรมศูนย์พัฒนาคุณภาพชีวิตและส่งเสริมอาชีพผู้สูงอายุ (อพอส.)	เพื่อจัดอบรมอาชีพให้แก่ผู้สูงอายุ	ผู้สูงอายุ ในเขตเทศบาล	30,000	30,000	30,000	30,000	30,000	ผู้สูงอายุเข้าร่วมกิจกรรมไม่น้อยกว่า 80%	ผู้สูงอายุมีอาชีพเสริมและมีรายได้	สวัสดิการ
7	โครงการสงเคราะห์ผู้มีรายได้น้อยหรือผู้ประสบปัญหาทางสังคม	เพื่อสงเคราะห์ช่วยเหลือประชาชนผู้มีรายได้น้อยหรือเป็นผู้ประสบปัญหาทางสังคมภายในเขตเทศบาลตำบลสังคม ตามอำนาจหน้าที่และเป็นไปตามกฎหมายที่เกี่ยวข้อง	ประชาชนผู้มีรายได้น้อยหรือเป็นผู้ประสบปัญหาทางสังคม จำนวน 100 คน	100,000	100,000	100,000	100,000	100,000	กลุ่มเป้าหมายได้รับการช่วยเหลือไม่น้อยกว่า ร้อยละ 80 ของเป้าหมายที่ตั้งไว้	ผู้มีรายได้น้อยหรือผู้ประสบปัญหาทางสังคมได้รับการช่วยเหลือตามการร้องขอ หรือสามารถดำรงชีวิตอยู่ได้	สวัสดิการ
งบประมาณรวมทั้งสิ้น				6,862,350	6,862,350	6,862,350	6,862,350	6,862,350			

รายละเอียดโครงการพัฒนา
แผนพัฒนาท้องถิ่น พ.ศ. 2566-2570
เทศบาลตำบลสังคม

ยุทธศาสตร์จังหวัดหนองคาย ที่ 4 พัฒนาคมน ชุมชน สังคม และสิ่งแวดล้อมให้เป็นเมืองน่าอยู่

ยุทธศาสตร์การพัฒนาขององค์กรปกครองส่วนท้องถิ่นจังหวัดหนองคาย ที่ 3 การสร้างโอกาสให้ประชาชนเพื่อลดการเหลื่อมล้ำและเพิ่มความมั่นคงในชีวิต

5. ยุทธศาสตร์การพัฒนาด้านสาธารณสุข

5.1 แนวทางการพัฒนาส่งเสริมสุขภาพอนามัย การสาธารณสุขมูลฐาน ของประชาชนแบบมีส่วนร่วมอย่างยั่งยืน

ที่	โครงการ	วัตถุประสงค์	เป้าหมาย	งบประมาณ (บาท) และที่มา					ตัวชี้วัด (KPI)	ผลที่คาดว่าจะได้รับ	หน่วยงานที่รับผิดชอบ
				2566	2567	2568	2569	2570			
1	โครงการจัดซื้อวัสดุ อุปกรณ์ทางการแพทย์ (เวชภัณฑ์ที่ไม่ใช่ยาและยา)	1.เพื่อให้บริการพนักงานเทศบาลประชาชนโดยทั่วไป 2.เพื่อเป็นการปฐมพยาบาลเบื้องต้นก่อนนำส่งโรงพยาบาล	1.ประชาชนในเขตเทศบาลและพนักงานเทศบาล ตำบลสังคมได้รับการขั้นต้น 2. ลดความรุนแรงของอาการเจ็บป่วย	10,000	10,000	10,000	10,000	10,000	จำนวนประชาชนและพนักงานเทศบาลมารับบริการมากกว่าปีที่ผ่านมา	ประชาชนและพนักงานเทศบาลได้รับการปฐมพยาบาลเบื้องต้นก่อนนำส่งโรงพยาบาลและได้รับการบริการที่ดี	สาธารณสุขฯ
2	สมทบกองทุนหลักประกันสุขภาพในระดับท้องถิ่น	เพื่อสมทบกองทุนหลักประกันสุขภาพระดับท้องถิ่น	จำนวนเงินสมทบกองทุนหลักประกันสุขภาพระดับท้องถิ่นตามหลักเกณฑ์กำหนด	10,000	10,000	10,000	10,000	10,000	สมทบเงินกองทุน ฯ ไม่ต่ำกว่า 50 %	กองทุน ฯ มีงบประมาณดำเนินกิจกรรม	สาธารณสุขฯ
3	โครงการจัดตั้งศูนย์สาธารณสุขมูลฐานชุมชน	เพื่อให้เจ้าหน้าที่ อสม. มีสถานที่เบื้องต้นทำงานและให้บริการประชาชนก่อนนำส่งโรงพยาบาล	1 ศูนย์/หมู่บ้าน	4,000	4,000	4,000	4,000	4,000	จัดตั้งศูนย์ได้ปีงบประมาณละ 1 หมู่บ้าน	มีศูนย์สาธารณสุขมูลฐานไว้บริการหมู่บ้านละ 1 ศูนย์	สาธารณสุขฯ
4	โครงการตรวจคัดกรองโรค	เพื่อเป็นการตรวจคัดกรองโรคก่อนนำตัวส่งโรงพยาบาล	ตรวจคัดกรองโรคก่อนนำส่งโรงพยาบาล เช่น เบาหวาน ความดัน ชั่งน้ำหนักฯ	20,000	20,000	20,000	20,000	20,000	จำนวนชุมชนได้รับการตรวจคัดกรอง	ได้รับทราบข้อมูลการเจ็บป่วยเบื้องต้นก่อนส่งตัวถึงแพทย์	สาธารณสุขฯ
5	โครงการพัฒนาระบบคุณภาพน้ำประปา ติดตาม เฝ้าระวัง	เพื่อร่วมมือกับชุมชนในการติดตาม เฝ้าระวังคุณภาพน้ำประปา	คุณภาพน้ำประปาเป็นไปตามมาตรฐานกำหนด และได้รับการรับรองจาก	30,000	30,000	30,000	30,000	30,000	ค่าพารามิเตอร์ตรวจวัดคุณภาพน้ำ	ประชาชนได้บริโภคอุปโภคน้ำที่สะอาดมีการเฝ้าระวังน้ำประปา	สาธารณสุขฯ

รายละเอียดโครงการพัฒนา

ผ. 02

แผนพัฒนาท้องถิ่น พ.ศ. 2566-2570

เทศบาลตำบลสังคม

ยุทธศาสตร์จังหวัดหนองคาย ที่ 4 พัฒนาคมน ชุมชน สังคม และสิ่งแวดล้อมให้เป็นเมืองน่าอยู่

ยุทธศาสตร์การพัฒนาขององค์กรปกครองส่วนท้องถิ่นจังหวัดหนองคาย ที่ 3 การสร้างโอกาสให้ประชาชนเพื่อลดการเหลื่อมล้ำและเพิ่มความมั่นคงในชีวิต

5. ยุทธศาสตร์การพัฒนาด้านสาธารณสุข

5.1 แนวทางการพัฒนาส่งเสริมสุขภาพอนามัย การสาธารณสุขมูลฐาน ของประชาชนแบบมีส่วนร่วมอย่างยั่งยืน

ที่	โครงการ	วัตถุประสงค์	เป้าหมาย	งบประมาณ (บาท) และที่มา					ตัวชี้วัด (KPI)	ผลที่คาดว่าจะได้รับ	หน่วยงานที่รับผิดชอบ
				2566	2567	2568	2569	2570			
	แบบมีส่วนร่วม	เพื่อร่วมมือกับการประปาศรีเชียงใหม่ สาขาสังคมพัฒนาคุณภาพการผลิต เพื่อพัฒนาระบบให้ได้รับการรับรอง ตามมาตรฐานกรมอนามัยกำหนด เพื่อให้ความรู้สร้างความเข้าใจแก่ชุมชน	กรมอนามัย							โดยชุมชน ได้รับการรับรอง จากกรมอนามัย	
6	โครงการคุ้มครองผู้บริโภค	เพื่อเป็นการให้ความรู้ด้านกฎหมาย คุ้มครองผู้บริโภคแก่คนในชุมชน เพื่อสร้างเครือข่ายคุ้มครองผู้บริโภค	ประชาชนกลุ่มเป้าหมายมีความรู้ ด้านกฎหมายเพิ่มขึ้นไม่น้อยกว่า 50 %	20,000	20,000	20,000	20,000	20,000	ผลการทำ post test มีคะแนนเพิ่มขึ้น > pre-test 50 %	ประชาชนมีความรู้เรื่องการ คุ้มครองผู้บริโภค และมีเครือข่าย ด้านคุ้มครองผู้บริโภค	สาธารณสุขฯ
7	อุดหนุนโครงการพระราชดำริ ด้านสาธารณสุข	เพื่อจำเป็นเงินอุดหนุน ให้แก่ หมู่บ้าน ในเขตเทศบาลตำบลสังคม เพื่อดำเนินการโครงการในพระราชดำริ ด้านสาธารณสุข หมู่บ้านละ 3 โครงการ หมู่บ้านละ 20,000 บาท	ชุมชนมีส่วนร่วมในการดำเนินโครงการ ในพระราชดำริด้านสาธารณสุข	20,000	20,000	20,000	20,000	20,000	ดำเนินโครงการครบ ทุกหมู่บ้าน	ชุมชนมีส่วนร่วมในการดำเนิน โครงการในพระราชดำริด้าน สาธารณสุข	สาธารณสุขฯ
งบประมาณรวมทั้งสิ้น				114,000	114,000	114,000	114,000	114,000			

รายละเอียดโครงการพัฒนา
แผนพัฒนาท้องถิ่น พ.ศ. 2566-2570
เทศบาลตำบลสังคม

ยุทธศาสตร์จังหวัดหนองคาย ที่ 4 พัฒนาคมน ชุมชน สังคม และสิ่งแวดล้อมให้เป็นเมืองน่าอยู่

ยุทธศาสตร์การพัฒนาขององค์กรปกครองส่วนท้องถิ่นจังหวัดหนองคาย ที่ 3 การสร้างโอกาสให้ประชาชนเพื่อลดการเหลื่อมล้ำและเพิ่มความมั่นคงในชีวิต

5. ยุทธศาสตร์การพัฒนา ด้านสาธารณสุข

5.2 แนวทางการพัฒนาระบบเฝ้าระวัง ควบคุม และการป้องกันโรค

ที่	โครงการ	วัตถุประสงค์	เป้าหมาย	งบประมาณ (บาท) และที่มา					ตัวชี้วัด (KPI)	ผลที่คาดว่าจะได้รับ	หน่วยงานที่รับผิดชอบ
				2566	2567	2568	2569	2570			
1	โครงการป้องกันควบคุมโรคไข้เลือดออก	1.เพื่อให้ประชาชนในเขตเทศบาลมีความรู้ ความเข้าใจในการป้องกันและควบคุมโรคไข้เลือดออก 2.เพื่อให้ประชาชนในเขตเทศบาลลดความเสี่ยงจากการเป็นโรคไข้เลือดออก	1.ประชาชนในเขตเทศบาลตำบลสังคม ทั้ง 4 ชุมชน 2.กองสาธารณสุขออกพ่นหมอกควันเพื่อกำจัดยุงลายและแหล่งเพาะพันธุ์ยุงลายที่เปื้อพาหนะนำเชื้อโรคไข้เลือดออกในเขตเทศบาล 3.แจกทรายอะเบทกำจัดยุงลายให้ครัวเรือนในเขตเทศบาล	30000	30000	30000	30000	30000	ไข้เลือดออกลดลงไม่น้อยกว่า 50 % ของปีที่ผ่านมา	1.ประชาชนในเขตเทศบาลลดความเสี่ยงจากการเป็นไข้เลือดออก มีความรู้ความเข้าใจป้องกันและควบคุมไข้เลือดออก	สาธารณสุขฯ
2	โครงการป้องกันโรคตามฤดูกาล	เพื่อเป็นการป้องกันโรคต่างๆที่จะมาตามฤดูกาลและสามารถช่วยเหลือและป้องกันได้ทันท่วงที	ควบคุมการแพร่กระจายของโรคไม่ให้เกิดการระบาดโรค	10000	10000	10000	10000	10000	ไม่พบการระบาดของโรคตามฤดูกาล	เป็นการป้องกันโรคที่เกิดขึ้นตามฤดูกาลและประชาชนป้องกันได้รับความรู้เกี่ยวกับโรค	สาธารณสุขฯ
3	โครงการให้ความรู้ด้านอนามัยเจริญพันธุ์และโรคเอดส์	เพื่อให้ประชาชนในเขตเทศบาลมีความรู้และการป้องกันควบคุมโรคเอดส์	จัดอบรมให้ความรู้แก่ประชาชนในเขตเทศบาลเพื่อป้องกันและแก้ไขปัญหาโรคเอดส์และรณรงค์การใช้ถุงยางอนามัย	300000	300000	300000	300000	300000	กลุ่มเป้าหมายมีความรู้เพิ่มขึ้นไม่ต่ำกว่า 80 %	ประชาชนในเขตเทศบาลมีความรู้ความเข้าใจในการและควบคุมโรคเอดส์	สาธารณสุขฯ

รายละเอียดโครงการพัฒนา
แผนพัฒนาท้องถิ่น พ.ศ. 2566-2570
เทศบาลตำบลสังคม

ผ. 02

ยุทธศาสตร์จังหวัดหนองคาย ที่ 4 พัฒนาคมน ชุมชน สังคม และสิ่งแวดล้อมให้เป็นเมืองน่าอยู่

ยุทธศาสตร์การพัฒนาขององค์กรปกครองส่วนท้องถิ่นจังหวัดหนองคาย ที่ 3 การสร้างโอกาสให้ประชาชนเพื่อลดการเหลื่อมล้ำและเพิ่มความมั่นคงในชีวิต

5. ยุทธศาสตร์การพัฒนา ด้านสาธารณสุข

5.2 แนวทางการพัฒนาระบบเฝ้าระวัง ควบคุม และการป้องกันโรค

ที่	โครงการ	วัตถุประสงค์	เป้าหมาย	งบประมาณ (บาท) และที่มา					ตัวชี้วัด (KPI)	ผลที่คาดว่าจะได้รับ	หน่วยงานที่รับผิดชอบ
				2566	2567	2568	2569	2570			
4	โครงการป้องกันกำจัดโรคพิษสุนัขบ้า	เพื่อเป็นการป้องกันและควบคุมโรคพิษสุนัขบ้าในเขตเทศบาล	อบรมให้ความรู้เกี่ยวกับการป้องกันและกำจัดโรคพิษสุนัขบ้าและฉีดยาป้องกันโรคพิษสุนัขบ้าให้กับ สุนัข แมว ในเขตเทศบาล	30000	30000	30000	30000	30000	ไม่พบโรคพิษสุนัขบ้าในพื้นที่	สุนัขและแมวทุกตัวที่ครบกำหนดฉีดวัคซีนได้รับวัคซีนป้องกันให้ครบถ้วน	สาธารณสุขฯ
5	โครงการป้องกันโรคขาดสารไอโอดีน	เพื่อจัดอบรมและรณรงค์ป้องกันโรคขาดสารไอโอดีนให้กับประชาชนในเขตเทศบาลตำบลสังคม ทั้ง 4 ชุมชน	จัดอบรมให้ความรู้และจัดทำป้ายรณรงค์ป้องกันโรคขาดสารไอโอดีนให้กับประชาชนในเขตเทศบาล	300000	300000	300000	300000	300000	กลุ่มเป้าหมายมีความรู้เพิ่มขึ้นไม่ต่ำกว่า 80 %	ประชาชนในเขตเทศบาลได้รับความรู้ความเข้าใจในการป้องกันโรคขาดสารไอโอดีน	สาธารณสุขฯ
6	โครงการตรวจคัดกรองโรคด่านท่าเรือประเพณี บ้านสังคม หมู่ 2 และบ้านเจ็อง หมู่ 4	เพื่อเป็นการเฝ้าระวังโรคติดต่อจากประเทศเพื่อนบ้านและตรวจสแกนผู้คนเข้าออกป้องกันโรคติดต่อ	มีจุดตรวจทั้งหมด 2 จุด	30000	30000	30000	30000	30000	สามารถตรวจคัดผ่านไปมาได้ 100 %	มีจุดตรวจตามด่านท่าเรือประเพณีอย่างน้อย 2 จุด	สาธารณสุขฯ
7	โครงการป้องกันและควบคุมโรคฉี่หนู	เพื่อจัดอบรมและรณรงค์ป้องกันโรคฉี่หนูให้กับประชาชนในเขตเทศบาลตำบลสังคม ทั้ง 4 ชุมชน	จัดอบรมกลุ่มเป้าหมาย 1 ครั้ง/ปี	30000	30000	30000	30000	30000	กลุ่มเป้าหมายมีความรู้เพิ่มขึ้นไม่ต่ำกว่า 80 %	ประชาชนในเขตเทศบาลได้รับความรู้ ความเข้าใจในการป้องกันโรคฉี่หนู	สาธารณสุขฯ

รายละเอียดโครงการพัฒนา
แผนพัฒนาท้องถิ่น พ.ศ. 2566-2570
เทศบาลตำบลสังคม

ผ. 02

ยุทธศาสตร์จังหวัดหนองคาย ที่ 4 พัฒนาคมน ชุมชน สังคม และสิ่งแวดล้อมให้เป็นเมืองน่าอยู่

ยุทธศาสตร์การพัฒนาขององค์กรปกครองส่วนท้องถิ่นจังหวัดหนองคาย ที่ 3 การสร้างโอกาสให้ประชาชนเพื่อลดการเหลื่อมล้ำและเพิ่มความมั่นคงในชีวิต

5. ยุทธศาสตร์การพัฒนา ด้านสาธารณสุข

5.2 แนวทางการพัฒนาระบบเฝ้าระวัง ควบคุม และการป้องกันโรค

ที่	โครงการ	วัตถุประสงค์	เป้าหมาย	งบประมาณ (บาท) และที่มา					ตัวชี้วัด (KPI)	ผลที่คาดว่าจะได้รับ	หน่วยงานที่รับผิดชอบ
				2566	2567	2568	2569	2570			
8	โครงการป้องกันโรคโควิด 19	เพื่อจัดอบรมให้ความรู้ เฝ้าระวัง ป้องกัน ตรวจสอบ การป่วยโควิด 19 จัดทำแนวทางการป้องกันโรคโควิด 19	ไม่พบผู้ติดเชื้อในเขตเทศบาล	50000	50000	50000	50000	50000	จำนวนผู้ติดเชื้อในเขตเทศบาล เป็น 0	ประชาชนได้รับความรู้เฝ้าระวัง การป้องกันโควิด 19	สาธารณสุขฯ
งบประมาณรวมทั้งสิ้น				780000	780000	780000	780000	780000			

รายละเอียดโครงการพัฒนา
แผนพัฒนาท้องถิ่น พ.ศ. 2566-2570
เทศบาลตำบลสังคม

ผ. 02

ยุทธศาสตร์จังหวัดหนองคาย ที่ 4 พัฒนาคน ชุมชน สังคม และสิ่งแวดล้อมให้เป็นเมืองน่าอยู่

ยุทธศาสตร์การพัฒนาขององค์กรปกครองส่วนท้องถิ่นจังหวัดหนองคาย ที่ 3 การสร้างโอกาสให้ประชาชนเพื่อลดการเหลื่อมล้ำและเพิ่มความมั่นคงในชีวิต

5. ยุทธศาสตร์การพัฒนา สาธารณสุข

5.3 แนวทางการพัฒนา สุขาภิบาลชุมชน สถานที่ และอนามัยสิ่งแวดล้อม

ที่	โครงการ	วัตถุประสงค์	เป้าหมาย	งบประมาณ (บาท) และที่มา					ตัวชี้วัด (KPI)	ผลที่คาดว่าจะได้รับ	หน่วยงานที่รับผิดชอบ
				2566	2567	2568	2569	2570			
1	โครงการส่งเสริมสังคมเมืองน่าอยู่	เพื่อพัฒนาให้อำเภอสังคมเป็นเมืองเกิดความประทับใจสำหรับผู้ที่ผ่านไปมา	เขตเทศบาลตำบลสังคม สะอาดปราศจากขยะและเป็นเมืองที่น่าอยู่ น่าเที่ยว	40,000	40,000	40,000	40,000	40,000	จัดกิจกรรมครบทุกหมู่บ้านและชุมชน	สังคมเป็นเมืองที่น่าอยู่ น่าท่องเที่ยวและเกิดความประทับใจสำหรับผู้ที่ผ่านไปมา	สาธารณสุขฯ
2	โครงการตรวจสอบคุณภาพน้ำดื่มบรรจุขวดสนิทและคุณภาพน้ำประปา	เพื่อตรวจสอบคุณภาพน้ำดื่มและน้ำประปาที่ใช้ในชุมชน	เก็บตัวอย่างน้ำส่งวิเคราะห์อย่างน้อยปีละ 1 ครั้ง	30,000	30,000	30,000	30,000	30,000	ส่งตัวอย่างครบ 100 %	ประชาชนในเขตเทศบาลได้บริโภคและอุปโภคน้ำที่สะอาดปลอดภัย	สาธารณสุขฯ
3	โครงการตรวจสอบสารปนเปื้อนอาหาร	เพื่อตรวจสอบสารปนเปื้อนอาหารและส่งเสริมให้เป็นตลาดน่าซื้อ	สุ่มตรวจสอบสารปนเปื้อน ครบทุกร้าน	50,000	50,000	50,000	50,000	50,000	สุ่มตรวจครบทุกตลาดทุกเดือน	ประชาชนได้บริโภคอาหารที่สะอาดไม่มีการปนเปื้อน	สาธารณสุขฯ
4	ปรับปรุงพัฒนาโรงฆ่าสัตว์และตรวจสอบเนื้อสัตว์ในตลาดสด	เพื่อให้เนื้อที่จำหน่ายถูกสุขลักษณะเพื่อผู้บริโภคได้บริโภคเนื้อที่สะอาดปลอดภัย	ถูกต้องตามมาตรฐานกฎหมาย โรงฆ่าสัตว์กำหนด	50,000	50,000	50,000	50,000	50,000	ผ่านมาตรฐานโรงฆ่าสัตว์ การตรวจคณะ กกก. ระดับจังหวัด	ประชาชนได้บริโภคเนื้อที่สะอาด ถูกหลักอนามัยผู้ประกอบการมั่นใจเข้ามาใช้บริการมากขึ้น	สาธารณสุขฯ
งบประมาณรวมทั้งสิ้น				170,000	170,000	170,000	170,000	170,000			

รายละเอียดโครงการพัฒนา
แผนพัฒนาท้องถิ่น พ.ศ. 2566-2570
เทศบาลตำบลสังคม

ผ. 02

ยุทธศาสตร์จังหวัดหนองคาย ที่ 4 พัฒนาคมน ชุมชน สังคม และสิ่งแวดล้อมให้เป็นเมืองน่าอยู่

ยุทธศาสตร์การพัฒนาขององค์กรปกครองส่วนท้องถิ่นจังหวัดหนองคาย ที่ 3 การสร้างโอกาสให้ประชาชนเพื่อลดการเหลื่อมล้ำและเพิ่มความมั่นคงในชีวิต

5. ยุทธศาสตร์การพัฒนา สาธารณสุข

5.4 แนวทางการพัฒนา ระบบการดูแลสุขภาพ ทุกกลุ่ม ทุกวัย ผ่านเครือข่ายสุขภาพชุมชนอย่างยั่งยืน

ที่	โครงการ	วัตถุประสงค์	เป้าหมาย	งบประมาณ (บาท) และที่มา					ตัวชี้วัด	ผลที่คาดว่าจะได้รับ	หน่วยงาน ที่รับผิดชอบ
				2566	2567	2568	2569	2570 (KPI)			
1	โครงการหมอที่บ้าน	เพื่อออกตรวจเยี่ยม ผู้ป่วยเรื้อรัง ในแต่ละชุมชนเป็นการบริการเชิงรุก	ออกตรวจเยี่ยมอย่างน้อยเดือนละ 1 ครั้ง ทั้ง 4 ชุมชน	40,000	40,000	40,000	40,000	40,000	ออกเยี่ยมครบทุก ครัวเรือน 100 %	มีระบบการบริการสุขภาพโดยเครือข่าย ในชุมชน และมีการติดตามผู้ป่วยเรื้อรัง	สาธารณสุขฯ
2	โครงการอบรมฟื้นฟูพัฒนา ศักยภาพ อสม.และแกนนำ สุขภาพ	เพื่ออบรมฟื้นฟูพัฒนา ศักยภาพ อสม.และแกนนำ สุขภาพ	อสม.และแกนนำสุขภาพ	40,000	40,000	40,000	40,000	40,000	ออกเยี่ยมครบทุก ครัวเรือน 100 %	อสม.และแกนนำสุขภาพ มีความรู้ สามารถปฏิบัติงานได้อย่างถูกวิธี	สาธารณสุขฯ
3	เงินอุดหนุนสมาชิก อสม. ในเขตเทศบาลตำบลสังคม	1.เพื่อจ่ายเป็นเงินอุดหนุนสมาชิก อสม. ในเขตเทศบาลตำบลสังคมทั้ง 4 ชุมชน 2. เพื่อให้สมาชิก อสม.มีเงินงบประมาณ ในการดำเนินการตามกิจกรรมของกลุ่ม	อุดหนุนสมาชิก อสม.หมู่บ้านละ 7,500 บาท โดยให้ อสม.ดำเนินการ ใน 3 กลุ่มกิจกรรม 1.การพัฒนาศักยภาพด้านสาธารณสุขฯ 2.การแก้ไขปัญหาสาธารณสุขในเรื่องต่างๆ 3.การจัดบริการสุขภาพเบื้องต้น ในศูนย์สาธารณสุขมูลฐาน	30,000	30,000	30,000	30,000	30,000	อุดหนุนเงินตาม ระยะเวลาที่กำหนด	สมาชิก อสม.มีเงินงบประมาณ ในการดำเนินงานตามกิจกรรม ของกลุ่ม	สาธารณสุขฯ
งบประมาณรวมทั้งสิ้น				110,000	110,000	110,000	110,000	110,000			

รายละเอียดโครงการพัฒนา
แผนพัฒนาท้องถิ่น พ.ศ. 2566-2570
เทศบาลตำบลสังคม

ผ. 02

ยุทธศาสตร์จังหวัดหนองคาย ที่ 4 พัฒนาคมน ชุมชน สังคม และสิ่งแวดล้อมให้เป็นเมืองน่าอยู่

ยุทธศาสตร์การพัฒนาขององค์กรปกครองส่วนท้องถิ่นจังหวัดหนองคาย ที่ 3 การสร้างโอกาสให้ประชาชนเพื่อลดการเหลื่อมล้ำและเพิ่มความมั่นคงในชีวิต

5. ยุทธศาสตร์การพัฒนา สาธารณสุข

5.5 แนวทางการพัฒนา สนับสนุนความร่วมมือ การส่งเสริมสุขภาพอนามัยโรงเรียน

ที่	โครงการ	วัตถุประสงค์	เป้าหมาย	งบประมาณ (บาท) และที่มา					ตัวชี้วัด (KPI)	ผลที่คาดว่าจะได้รับ	หน่วยงานที่รับผิดชอบ
				2566	2567	2568	2569	2570			
1	ศูนย์พัฒนาเด็กเล็ก เทศบาลตำบลสังคม ปลอดภัย	เพื่อให้เด็กเรียนไม่มีเหา	กำจัดเหา ในเด็กนักเรียนศูนย์พัฒนา เด็กเล็กเทศบาลตำบลสังคม	3,000	3,000	3,000	3,000	3,000	นักเรียน ไม่มีเหา 100%	นักเรียน ไม่มีเหา 100%	กองการศึกษา
งบประมาณรวมทั้งสิ้น				3,000	3,000	3,000	3,000	3,000			

รายละเอียดโครงการพัฒนา
แผนพัฒนาท้องถิ่น พ.ศ. 2566-2570
เทศบาลตำบลสังคม

ผ. 02

ยุทธศาสตร์จังหวัดหนองคาย ที่ 5 พัฒนาระบบการให้บริการประชาชนสู่มาตรฐานสากล

ยุทธศาสตร์การพัฒนารองขององค์กรปกครองส่วนท้องถิ่นจังหวัดหนองคาย ที่ 4 การปรับปรุงบริหารจัดการภายในองค์กรปกครองส่วนท้องถิ่น

6. ยุทธศาสตร์การพัฒนา ด้านการบริหารจัดการที่ดี

6.1 แนวทางพัฒนาการจัดเก็บรายได้ของเทศบาล

ที่	โครงการ	วัตถุประสงค์	เป้าหมาย	งบประมาณ (บาท) และที่มา					ตัวชี้วัด (KPI)	ผลที่คาดว่าจะได้รับ	หน่วยงานที่รับผิดชอบ
				2566	2567	2568	2569	2570			
1	โครงการปรับปรุงแผนที่ภาษีและทะเบียนทรัพย์สิน	เพื่อพัฒนาระบบการจัดทำแผนที่ภาษีฯ เข้าสู่ระบบคอมพิวเตอร์และฐานข้อมูลภาษีในเขตเทศบาล	จัดทำระบบแผนที่ภาษีของเทศบาลตำบลสังคม	100,000	100,000	100,000	100,000	100,000	แล้วเสร็จในปีงบประมาณ 2565	ประชาชนได้รับความสะดวกในการชำระภาษีและสามารถตรวจสอบการชำระภาษีได้	กองคลัง
2	โครงการจัดทำแผ่นพับประชาสัมพันธ์การชำระภาษีและข้อมูลการคลัง	เพื่อให้ประชาชนได้รับทราบข้อมูลข่าวสารผลการปฏิบัติงานและกิจกรรมของกองคลังเทศบาลตำบลสังคม	จัดทำเอกสารและป้ายประชาสัมพันธ์ข้อมูลข่าวสารด้านการคลัง, แผ่นพับ	10,000	10,000	10,000	10,000	10,000	ประชาชนได้รับเอกสารเผยแพร่ข้อมูลไม่น้อยกว่า 80%	ประชาชนสามารถรับทราบข้อมูลข่าวสารด้านการคลังของเทศบาลตำบลสังคมได้อย่างทั่วถึง	กองคลัง
3	โครงการให้บริการประชาชนในการชำระภาษี	เพื่อให้ประชาชนได้รับความสะดวกในการชำระภาษีและกิจกรรมในการให้บริการชำระภาษี	ประชาชนในเขตเทศบาลตำบลสังคม	10,000	10,000	10,000	10,000	10,000	มีประชาชนเข้ารับบริการไม่น้อยกว่า 50%	ประชาชนในเขตเทศบาลตำบลสังคมได้รับความสะดวกในการชำระภาษี	กองคลัง
4	โครงการส่งเสริมและสร้างแรงจูงใจในการชำระภาษีให้ท้องถิ่น	เพื่อให้ประชาชนที่ชำระภาษีทันเวลาได้รับรางวัลเพื่อเป็นขวัญและเป็นขวัญกำลังใจในการชำระภาษี	ประชาชนและผู้เสียภาษีได้รับข้อมูลข่าวสารด้านการชำระภาษีอย่างทั่วถึง	20,000	20,000	20,000	20,000	20,000	มีประชาชนชำระภาษีไม่น้อยกว่า 80%	ประชาชนและผู้เสียภาษีเกิดแรงจูงใจในการมาชำระภาษี	กองคลัง
5	โครงการประชาสัมพันธ์งานภาษีและพัฒนารายได้	เพื่อประชาสัมพันธ์ประชาชนให้มาชำระภาษีและลดจำนวนลูกหนี้ภาษีให้น้อยลง	ประชาชนในเขตเทศบาลตำบลสังคม ทั้ง 4 ชุมชน	10,000	10,000	10,000	10,000	10,000	ประชาสัมพันธ์ครบทั้ง 4 ชุมชน	ประชาชนและผู้เสียภาษีเกิดแรงจูงใจในการมาชำระภาษีมากขึ้น	กองคลัง

รายละเอียดโครงการพัฒนา
แผนพัฒนาท้องถิ่น พ.ศ. 2566-2570
เทศบาลตำบลสังคม

ผ. 02

ยุทธศาสตร์จังหวัดหนองคาย ที่ 5 พัฒนาระบบการให้บริการประชาชนสู่มาตรฐานสากล

ยุทธศาสตร์การพัฒนาขององค์กรปกครองส่วนท้องถิ่นจังหวัดหนองคาย ที่ 4 การปรับปรุงบริหารจัดการภายในองค์กรปกครองส่วนท้องถิ่น

6. ยุทธศาสตร์การพัฒนา ด้านการบริหารจัดการที่ดี

6.1 แนวทางพัฒนาการจัดเก็บรายได้ของเทศบาล

ที่	โครงการ	วัตถุประสงค์	เป้าหมาย	งบประมาณ (บาท) และที่มา					ตัวชี้วัด (KPI)	ผลที่คาดว่าจะได้รับ	หน่วยงานที่รับผิดชอบ
				2566	2567	2568	2569	2570			
6	โครงการอบรมให้ความรู้ผู้ชำระภาษี	เพื่อให้ประชาชนที่ชำระภาษีมีความรู้เรื่อง การชำระภาษี และกระตุ้นให้ประชาชนชำระภาษีตามกฎหมายกำหนด	ประชาชนในเขตเทศบาล ตำบลสังคม ทั้ง 4 ชุมชน	50,000	50,000	50,000	50,000	50,000	กลุ่มเป้าหมาย เข้าร่วมโครงการ ไม่น้อยกว่า 80%	ประชาชนและผู้เสียภาษีเกิดแรงจูงใจ ในการมาชำระภาษีมากขึ้น	กองคลัง
7	โครงการฝึกอบรมให้ความรู้เรื่อง ระเบียบ กฎหมายที่รู้ เกี่ยวกับการเงินการคลัง	เพื่อฝึกอบรมให้ความรู้เกี่ยวกับระเบียบ กฎหมาย ด้านการเงินการคลังเพื่อให้ พนักงานเทศบาลมีความรู้และทำงาน ได้อย่างมีประสิทธิภาพ ถูกต้อง	พนักงานเทศบาลตำบลสังคม	30,000	30,000	30,000	30,000	30,000	เจ้าหน้าที่ เข้าร่วม 100%	เพื่อให้พนักงานทำงานได้อย่าง มีประสิทธิภาพและถูกต้อง	กองคลัง
งบประมาณรวมทั้งสิ้น				230,000	230,000	230,000	230,000	230,000			

รายละเอียดโครงการพัฒนา
แผนพัฒนาท้องถิ่น พ.ศ. 2566-2570
เทศบาลตำบลสังคม

ผ. 02

ยุทธศาสตร์จังหวัดหนองคาย ที่ 5 พัฒนาระบบการให้บริการประชาชนสู่มาตรฐานสากล

ยุทธศาสตร์การพัฒนาขององค์กรปกครองส่วนท้องถิ่นจังหวัดหนองคาย ที่ 4 การปรับปรุงบริหารจัดการภายในองค์กรปกครองส่วนท้องถิ่น

6. ยุทธศาสตร์การพัฒนา ด้านการบริหารจัดการที่ดี

6.2 แนวทางการพัฒนาบุคลากรให้มีประสิทธิภาพ

ที่	โครงการ	วัตถุประสงค์	เป้าหมาย	งบประมาณ (บาท) และที่มา					ตัวชี้วัด (KPI)	ผลที่คาดว่าจะได้รับ	หน่วยงานที่รับผิดชอบ
				2566	2567	2568	2569	2570			
1	โครงการฝึกทบทวนอาสาสมัครป้องกันภัยฝ่ายพลเรือน หน่วยเทศบาลตำบลสังคม	เพื่อจัดการฝึกอบรมหลักสูตรทบทวน อปพร.เทศบาลตำบลสังคม	สมาชิก อปพร.เทศบาลตำบลสังคม เพิ่มมากขึ้น	150,000	150,000	150,000	150,000	150,000	อปพร.เข้าร่วม 100%	สมาชิก อปพร.ได้ทบทวนความรู้เดิม	สำนักปลัด
2	โครงการเพิ่มประสิทธิภาพในการใช้คอมพิวเตอร์	ในการใช้คอมพิวเตอร์เพื่อพัฒนาตัวเองสู่มืออาชีพ	ความสามารถในการใช้คอมพิวเตอร์มากยิ่งขึ้น	30,000	30,000	30,000	30,000	30,000	เพิ่มขึ้นไม่น้อยกว่า 50%	ใช้คอมพิวเตอร์ได้อย่างมืออาชีพและเหมาะสมกับการปฏิบัติงาน	สำนักปลัด
3	โครงการวันท้องถิ่นไทย	เพื่อเป็นการสร้างความสามัคคีและการมีส่วนร่วมท้องถิ่นและประชาชน	คณะผู้บริหาร สท. พนักงาน ลูกจ้างของเทศบาลและประชาชน เข้าร่วมโครงการ จำนวน 50 คน	20,000	20,000	20,000	20,000	20,000	พนักงาน ผู้บริหาร และประชาชนเข้าร่วม กิจกรรมไม่น้อยกว่า 90%	ร่วมกิจกรรมบำเพ็ญประโยชน์ ปลูกต้นไม้ ทำความสะอาด ปรับปรุงภูมิทัศน์ บริเวณสำนักงานเทศบาล	สำนักปลัด
4	โครงการอบรมเชิงปฏิบัติการ การพัฒนาศักยภาพ คณะผู้บริหาร สมาชิกสภา และพนักงานเทศบาล	เพื่อฝึกอบรมพัฒนาศักยภาพและทักษะ ศึกษาให้แก่ผู้บริหาร สมาชิกสภา พนักงานพนักงานและลูกจ้างเทศบาลฯ ให้มีความรู้สามารถขับเคลื่อน การปฏิบัติราชการได้อย่างเต็ม ความสามารถ พร้อมศึกษาดูงานนอกสถานที่	ผู้บริหาร สมาชิกสภา พนักงาน ลูกจ้างเทศบาลตำบลสังคม	500,000	500,000	500,000	500,000	500,000	ผู้เข้าร่วมโครงการ มีความรู้เพิ่มขึ้น ไม่น้อยกว่า 80%	ผู้บริหาร สมาชิกสภา พนักงาน ลูกจ้างเทศบาลตำบลสังคม เข้าร่วมไม่น้อยกว่า 80%	สำนักปลัด

รายละเอียดโครงการพัฒนา
แผนพัฒนาท้องถิ่น พ.ศ. 2566-2570
เทศบาลตำบลสังคม

ผ. 02

ยุทธศาสตร์จังหวัดหนองคาย ที่ 5 พัฒนาระบบการให้บริการประชาชนสู่มาตรฐานสากล

ยุทธศาสตร์การพัฒนาขององค์กรปกครองส่วนท้องถิ่นจังหวัดหนองคาย ที่ 4 การปรับปรุงบริหารจัดการภายในองค์กรปกครองส่วนท้องถิ่น

6. ยุทธศาสตร์การพัฒนา ด้านการบริหารจัดการที่ดี

6.2 แนวทางการพัฒนาบุคลากรให้มีประสิทธิภาพ

ที่	โครงการ	วัตถุประสงค์	เป้าหมาย	งบประมาณ (บาท) และที่มา					ตัวชี้วัด (KPI)	ผลที่คาดว่าจะได้รับ	หน่วยงานที่รับผิดชอบ
				2566	2567	2568	2569	2570			
5	โครงการพัฒนาศักยภาพสมาชิกสภาท้องถิ่น	เพื่ออบรมให้ความรู้ความเข้าใจ เรื่องการบริหารกิจการสภา อำนาจหน้าที่ของสภาท้องถิ่น ตามที่กฎหมายและระเบียบกำหนด เพื่อให้สามารถปฏิบัติงานได้อย่างมีประสิทธิภาพ	สมาชิกสภาเทศบาลตำบลสังคม	20,000	20,000	20,000	20,000	20,000	ผู้เข้าร่วมโครงการ มีความรู้เพิ่มขึ้น ไม่น้อยกว่า 80%	สมาชิกสภาเทศบาลตำบลสังคม เข้าร่วม 100%	สำนักปลัด
6	โครงการฝึกอบรมการปกครองท้องถิ่น แก่คณะผู้บริหาร สมาชิกสภา ผู้นำชุมชนและประชาชน	เพื่อฝึกฝึกอบรมการปกครองท้องถิ่น แก่คณะผู้บริหาร สมาชิกสภา ผู้นำชุมชนและประชาชน	คณะผู้บริหาร สมาชิกสภา ผู้นำชุมชนและประชาชน	40,000	40,000	40,000	40,000	40,000	ผู้เข้าร่วมอบรมมีความรู้เพิ่มขึ้นไม่น้อยกว่า 50%	คณะผู้บริหาร สมาชิกสภา ผู้นำชุมชนและประชาชน มีความรู้ความเข้าใจเกี่ยวกับการปกครองท้องถิ่น	สำนักปลัด
7	โครงการพัฒนาศักยภาพผู้ปฏิบัติหน้าที่ด้านป้องกันและบรรเทาสาธารณภัย	เพื่อเพิ่มประสิทธิภาพการทำงานด้านสาธารณภัยประกอบด้วย การฝึกซ้อมด้านอัคคีภัย วาดภัย อุทกภัย พร้อมทั้ง การศึกษาดูงานนอกสถานที่	ผู้ปฏิบัติหน้าที่ด้านสาธารณภัย เช่นเจ้าหน้าที่ อปพร. เจ้าหน้าที่ประจำศูนย์ อปพร.เทศบาลตำบลสังคม และผู้ที่ได้รับมอบหมายไปปฏิบัติหน้าที่ จำนวน 100 คน	150,000	150,000	150,000	150,000	150,000	กลุ่มเป้าหมาย เข้าร่วมไม่น้อยกว่า 80 %	ผู้เข้าร่วมโครงการมีความรู้เพิ่มเติม จากเดิมที่มี และมีประสบการณ์ในการปฏิบัติหน้าที่ด้านสาธารณภัย	สำนักปลัด

รายละเอียดโครงการพัฒนา
แผนพัฒนาท้องถิ่น พ.ศ. 2566-2570
เทศบาลตำบลสังคม

ผ. 02

ยุทธศาสตร์จังหวัดหนองคาย ที่ 5 พัฒนาระบบการให้บริการประชาชนสู่มาตรฐานสากล

ยุทธศาสตร์การพัฒนาขององค์กรปกครองส่วนท้องถิ่นจังหวัดหนองคาย ที่ 4 การปรับปรุงบริหารจัดการภายในองค์กรปกครองส่วนท้องถิ่น

6. ยุทธศาสตร์การพัฒนา ด้านการบริหารจัดการที่ดี

6.2 แนวทางการพัฒนาบุคลากรให้มีประสิทธิภาพ

ที่	โครงการ	วัตถุประสงค์	เป้าหมาย	งบประมาณ (บาท) และที่มา					ตัวชี้วัด (KPI)	ผลที่คาดว่าจะได้รับ	หน่วยงานที่รับผิดชอบ
				2566	2567	2568	2569	2570			
8	ค่าบำรุงสันนิบาตแห่งประเทศไทย	เพื่อจ่ายเป็นเงินค่าบำรุงสันนิบาตแห่งประเทศไทย	เพื่อจ่ายเป็นเงินบำรุงสันนิบาตแห่งประเทศไทยเพื่อให้มีงบประมาณในการจัดกิจกรรม	50,000	50,000	50,000	50,000	50,000	ตามระยะเวลาที่กำหนด	สมาคมสันนิบาตแห่งประเทศไทย มีงบประมาณในการดำเนินกิจกรรมที่เป็นประโยชน์	สำนักปลัด
9	โครงการฝึกอบรมให้ความรู้ผู้บริหารองค์กรปกครองส่วนท้องถิ่น สมาชิกสภาท้องถิ่น สมาชิกสภาท้องถิ่นและผู้นำชุมชน	อบรมให้ความรู้ผู้บริหารองค์กรปกครองส่วนท้องถิ่น สมาชิกสภาท้องถิ่น และผู้นำชุมชน	อุดหนุนที่ทำการปกครองอำเภอสังคม	5,000	5,000	5,000	5,000	5,000	อุดหนุนเงินได้ตามเวลากำหนด	กลุ่มเป้าหมายมีความรู้ความเข้าใจเกี่ยวกับการเมืองการปกครองท้องถิ่น	สำนักปลัด
10	โครงการฝึกอบรมให้ความรู้ การป้องกันและระงับอัคคีภัย ให้กับผู้บริหาร สมาชิกสภาเทศบาล พนักงานลูกจ้างเทศบาลตำบลสังคมและชุมชนในเขตเทศบาลตำบลสังคม	ฝึกอบรมเพื่อให้ข้าราชการ พนักงาน ลูกจ้าง ตัวแทนชุมชนในเขตเทศบาล รู้จัก การใช้เครื่องมือ เครื่องใช้ต่างๆ รวมทั้งปฏิบัติการ เพื่อช่วยผู้ประสบภัยในกรณีต่างๆได้อย่างมีประสิทธิภาพและไปตามที่กฎหมายกำหนด	ผู้บริหาร ข้าราชการ พนักงาน ลูกจ้าง สมาชิกอปพร. ตัวแทนชุมชน	80,000	80,000	80,000	80,000	80,000	พนักงานมีความรู้เพิ่มขึ้นไม่น้อยกว่า ไม่น้อยกว่า 80%	ข้าราชการ พนักงาน ลูกจ้าง พนักงานจ้าง เทศบาลตำบลสังคม อปพร. ตัวแทนชุมชน มีความรู้ความสามารถในการปฏิบัติหน้าที่ ได้อย่างถูกต้องและมีประสิทธิภาพ	สำนักปลัด
11	โครงการฝึกอบรมการเป็นข้าราชการที่ดีแก่ พนักงานเทศบาล พนักงานจ้าง	ข้าราชการและพนักงานจ้างได้รับความรู้ และปฏิบัติหน้าที่ให้เป็นตามกฎหมายกำหนด	พนักงานเทศบาล พนักงานจ้าง	20,000	20,000	20,000	20,000	20,000	พนักงานมีความรู้เพิ่มขึ้นไม่น้อยกว่า ไม่น้อยกว่า 80%	ข้าราชการ พนักงาน ลูกจ้าง มีความรู้ในการปฏิบัติหน้าที่ ได้อย่างถูกต้อง	

รายละเอียดโครงการพัฒนา
แผนพัฒนาท้องถิ่น พ.ศ. 2566-2570
เทศบาลตำบลสังคม

ผ. 02

ยุทธศาสตร์จังหวัดหนองคาย ที่ 5 พัฒนาระบบการให้บริการประชาชนสู่มาตรฐานสากล

ยุทธศาสตร์การพัฒนาขององค์กรปกครองส่วนท้องถิ่นจังหวัดหนองคาย ที่ 4 การปรับปรุงบริหารจัดการภายในองค์กรปกครองส่วนท้องถิ่น

6. ยุทธศาสตร์การพัฒนา ด้านการบริหารจัดการที่ดี

6.2 แนวทางการพัฒนาบุคลากรให้มีประสิทธิภาพ

ที่	โครงการ	วัตถุประสงค์	เป้าหมาย	งบประมาณ (บาท) และที่มา					ตัวชี้วัด (KPI)	ผลที่คาดว่าจะได้รับ	หน่วยงานที่รับผิดชอบ
				2566	2567	2568	2569	2570			
12	โครงการฝึกอบรมให้ความรู้ในการดับเพลิง ฝึกซ้อมแผนอพยพในสถานศึกษา	อบรมการฝึกดับเพลิงเพื่อให้นักเรียนและนักเรียนในพื้นที่ได้รับถึงวิธีการดับเพลิงอย่างถูกวิธี	นักเรียนในเขตเทศบาลตำบลสังคม	50,000	50,000	50,000	50,000	50,000	กลุ่มเป้าหมายเข้าร่วม ความรู้เพิ่มขึ้น ไม่ต่ำกว่า 80 %	กลุ่มเป้าหมายสามารถดับเพลิงได้อย่างถูกวิธีและปลอดภัย	
13	โครงการฝึกอบรมจิตอาสาภัยพิบัติ	จัดการฝึกอบรมเพื่อเสริมสร้างศักยภาพและความเข้มแข็งให้แก่จิตอาสาที่สามารถปฏิบัติหน้าที่ช่วยเหลือเจ้าพนักงานในการป้องกันและบรรเทาสาธารณภัยได้อย่างมีประสิทธิภาพ	จิตอาสาภัยพิบัติประจำเทศบาลตำบลสังคม	100,000	100,000	100,000	100,000	100,000	จิตอาสาฯ เข้าร่วม 100%	อาสาพระราชทานในระดับที่มีความเข้มแข็งและมีทักษะความรู้ความชำนาญในการจัดการภัยที่จะส่งผลให้ประชาชนในชุมชนมีความปลอดภัยในชีวิตและทรัพย์สิน	งานป้องกันฯ
14	โครงการอบรมสัมมนาผู้บริหารสมาชิกสภาเทศบาล และเจ้าหน้าที่เทศบาลผู้ปฏิบัติงานประจำในสำนักงาน	เพื่อพัฒนาความรู้ ความสามารถและเสริมสร้างทักษะการปฏิบัติงานให้มีประสิทธิภาพ เพื่อพัฒนาและมีส่วนร่วมในการต่อต้านการทุจริตคอร์รัปชัน	จัดการอบรมสัมมนาและทัศนศึกษาดูงานของผู้บริหารสมาชิกสภาเทศบาล และบุคลากรผู้ปฏิบัติงานประจำในสำนักงานเทศบาล	300,000	300,000	300,000	300,000	300,000	ผู้เข้าร่วมโครงการ ได้รับความรู้เป็นประโยชน์ในการปฏิบัติงาน คิดเป็นร้อยละ 80	บุคลากรสามารถปฏิบัติงานได้อย่างมีประสิทธิภาพเพิ่มขึ้นบุคลากรสามารถนำการต่อต้านการทุจริตคอร์รัปชันมาเป็นแนวทางการปฏิบัติงาน	สำนักปลัด
งบประมาณรวมทั้งสิ้น				1,515,000	1,515,000	1,515,000	1,515,000	1,515,000			

รายละเอียดโครงการพัฒนา
แผนพัฒนาท้องถิ่น พ.ศ. 2566-2570
เทศบาลตำบลสังคม

ผ. 02

ยุทธศาสตร์จังหวัดหนองคาย ที่ 5 พัฒนาระบบการให้บริการประชาชนสู่มาตรฐานสากล

ยุทธศาสตร์การพัฒนาขององค์กรปกครองส่วนท้องถิ่นจังหวัดหนองคาย ที่ 4 การปรับปรุงบริหารจัดการภายในองค์กรปกครองส่วนท้องถิ่น

6. ยุทธศาสตร์การพัฒนา ด้านการบริหารจัดการที่ดี

6.3 แนวทางการพัฒนาเพิ่มประสิทธิภาพการบริหารงานของเทศบาล

ที่	โครงการ	วัตถุประสงค์	เป้าหมาย	งบประมาณ (บาท) และที่มา					ตัวชี้วัด (KPI)	ผลที่คาดว่าจะได้รับ	หน่วยงาน ที่รับผิดชอบ
				2566	2567	2568	2569	2570			
1	รายจ่ายเพื่อให้ได้มาซึ่งบริการ จ้างเหมาแรงงานบุคคลภายนอก จ้างเหมาถ่ายเอกสาร	เพื่อจ่ายเป็นค่าจ้างเหมาแรงงานบุคคล ภายนอกเพื่อให้ภารกิจของกองเป็นไป อย่างมีประสิทธิภาพ รวมทั้งจ้างเหมาถ่ายเอกสาร เข้าเล่มหนังสือราชการ รายงานต่างๆ	ภารกิจของกองมีประสิทธิภาพและ ประสิทธิผลบรรลุตามวัตถุประสงค์	5,000,000	5,000,000	5,000,000	5,000,000	5,000,000	ครบทุกงาน 100%	ภารกิจของกองทุกกองมีประสิทธิภาพ ภาพและประสิทธิผลในการปฏิบัติ งาน	ทุกกอง
2	รายจ่ายเพื่อบำรุงรักษาหรือซ่อม แซมทรัพย์สิน/ครุภัณฑ์	เพื่อจ่ายเป็นค่าบำรุงรักษาหรือ ซ่อมครุภัณฑ์	ภารกิจของกองมีประสิทธิภาพและ ประสิทธิผลบรรลุตามวัตถุประสงค์	1,500,000	1,500,000	1,500,000	1,500,000	1,500,000	แซมทรัพย์สิน/ ครุภัณฑ์ พร้อมใช้งาน	ภารกิจของกองทุกกองมีประสิทธิภาพ และประสิทธิผลในการปฏิบัติงาน	ทุกกอง
3	โครงการแผนผังภูมินิเวศ ช่วยเมืองเปลี่ยน เพื่อเมืองน่าอยู่ โลกยั่งยืน	เพื่อพัฒนาเครื่องมือที่จะช่วยปรับแนวคิดของ ผู้บริหารเมืองและเพื่อพัฒนาขีดความสามารถ ของบุคลากรเทศบาลในการรวบรวม วิเคราะห์ พัฒนาแผนผังภูมินิเวศน์ บนฐานข้อมูลจริง ของเมืองทุกมิติ	เทศบาลตำบลสังคมมีการจัดทำแผนผังภูมินิเวศ และดำเนินการแล้วเสร็จภายในปี 2565	50,000	50,000	50,000	50,000	50,000	มีการดำเนินการ แล้วเสร็จภายใน ปี 2565	เทศบาลมีเครื่องมือพัฒนาแผนงาน และโครงการเชิงยุทธศาสตร์	
งบประมาณรวมทั้งสิ้น				6,550,000	6,550,000	6,550,000	6,550,000	6,550,000			

รายละเอียดโครงการพัฒนา
แผนพัฒนาท้องถิ่น พ.ศ. 2566-2570
เทศบาลตำบลสังคม

ผ. 02

ยุทธศาสตร์จังหวัดหนองคาย ที่ 5 พัฒนาระบบการให้บริการประชาชนสู่มาตรฐานสากล

ยุทธศาสตร์การพัฒนาขององค์กรปกครองส่วนท้องถิ่นจังหวัดหนองคาย ที่ 4 การปรับปรุงบริหารจัดการภายในองค์กรปกครองส่วนท้องถิ่น

6 ยุทธศาสตร์การพัฒนา ด้านการบริหารจัดการที่ดี

6.4 แนวทางการส่งเสริมระบบการบริหารโดยใช้หลักธรรมาภิบาล มุ่งเน้นประชาชนมีส่วนร่วม

ที่	โครงการ	วัตถุประสงค์	เป้าหมาย	งบประมาณ (บาท) และที่มา					ตัวชี้วัด	ผลที่คาดว่าจะได้รับ	หน่วยงานที่รับผิดชอบ
				2566	2567	2568	2569	2570			
1	โครงการทบทวนจัดทำแผนชุมชน	เพื่อเปิดการปรับปรุงและพัฒนาแผนชุมชนให้สามารถใช้ได้ รับฟังปัญหาจากชุมชน	อบรมและทบทวนการจัดทำแผนชุมชนให้กับชุมชนและเจ้าหน้าที่ผู้รับผิดชอบและจัดทำแผนชุมชน	30,000	30,000	30,000	30,000	30,000	ทบทวนแผนชุมชนครบทุกหมู่บ้าน	แผนชุมชนสามารถแก้ปัญหาและความต้องการของชุมชนได้อย่างมีประสิทธิภาพ	สวัสดิการ
2	โครงการอบรมประชุมประชาคมเพื่อเพิ่มเติมเปลี่ยนแปลงแผนพัฒนาท้องถิ่น	เพื่อจัดอบรมให้ความรู้เกี่ยวกับระเบียบขั้นตอนการประชุมประชาคม ในการจัดทำแผนพัฒนาท้องถิ่น	กลุ่มตัวแทนสัดส่วนประชาคม คณะกรรมการพัฒนา คณะกรรมการสนับสนุน การจัดทำแผนพัฒนา	50,000	50,000	50,000	50,000	50,000	กลุ่มเป้าหมาย เข้าร่วม ไม่น้อยกว่า 60%	กลุ่มเป้าหมายมีความรู้ความเข้าใจ ในการประชุมประชาคม และมีความเข้าใจในการจัดทำแผนพัฒนาท้องถิ่น และการพิจารณาร่างแผนพัฒนาที่เพิ่มเติมและเปลี่ยนแปลง	สำนักปลัด
3	อุดหนุนการเตรียมงานรับเสด็จฯ และโครงการในพระราชดำริ	เพื่อจ่ายเป็นเงินอุดหนุนที่ทำการปกครอง ในการเตรียมการรับเสด็จ	ที่ทำการปกครองอำเภอสังคมและประชาชนในเขตเทศบาลได้แสดงออกถึงความจงรักภักดีต่อสถาบันพระมหากษัตริย์	50,000	50,000	50,000	50,000	50,000	อุดหนุนเงินได้ตามเวลากำหนด	ที่ทำการปกครองอำเภอสังคมมีงบประมาณในการดำเนินงาน	สำนักปลัด

รายละเอียดโครงการพัฒนา
แผนพัฒนาท้องถิ่น พ.ศ. 2566-2570
เทศบาลตำบลสังคม

ผ. 02

ยุทธศาสตร์จังหวัดหนองคาย ที่ 5 พัฒนาระบบการให้บริการประชาชนสู่มาตรฐานสากล

ยุทธศาสตร์การพัฒนาขององค์กรปกครองส่วนท้องถิ่นจังหวัดหนองคาย ที่ 4 การปรับปรุงบริหารจัดการภายในองค์กรปกครองส่วนท้องถิ่น

6 ยุทธศาสตร์การพัฒนา ด้านการบริหารจัดการที่ดี

6.4 แนวทางการส่งเสริมระบบการบริหารโดยใช้หลักธรรมาภิบาล มุ่งเน้นประชาชนมีส่วนร่วม

ที่	โครงการ	วัตถุประสงค์	เป้าหมาย	งบประมาณ (บาท) และที่มา					ตัวชี้วัด	ผลที่คาดว่าจะได้รับ	หน่วยงาน ที่รับผิดชอบ
				2566	2567	2568	2569	2570			
4	อุดหนุนการบริจาคโลหิต	เพื่อจ่ายเป็นเงินอุดหนุนที่ทำการปกครองอำเภอสังคม	เงินอุดหนุนที่ทำการปกครองอำเภอสังคม	5,000	5,000	5,000	5,000	5,000	อุดหนุนเงินได้ตาม เวลากำหนด	ที่ทำการปกครองอำเภอสังคม มีงบประมาณในการจัดกิจกรรม ตามโครงการ	สำนักปลัด
5	อุดหนุนการจัดงานรัฐพิธี งานพิธีและวันสำคัญต่างๆ	เพื่อให้ประชาชนได้แสดงออกถึงความจงรักภักดีต่อสถาบันชาติ ศาสนาพระมหากษัตริย์ อย่างสมพระเกียรติและถูกต้องตามราชประเพณี	ส่วนราชการ หน่วยงาน องค์กร สมาคม ชมรม นักเรียน พ่อค้า ประชาชน เข้าร่วมกิจกรรม	8,000	8,000	8,000	8,000	8,000	ครบทุกงาน 100 %	ส่วนราชการ หน่วยงาน องค์กร สมาคม ชมรม นักเรียน พ่อค้า ประชาชน เข้าร่วมกิจกรรม	สำนักปลัด
6	โครงการให้บริการด้าน ข้อมูลข่าวสาร	เพื่อดำเนินกิจกรรมตามม พ.ร.บ ข้อมูลข่าวสารของราชการ	มีศูนย์ ข้อมูลข่าวสารเทศบาล ตำบลสังคม ตาม พ.ร.บ.ข้อมูลข่าวสาร ของราชการ	10,000	10,000	10,000	10,000	10,000	เทศบาลมีศูนย์ บริการข้อมูลข่าวสาร 1 ศูนย์	ให้ประชาชนได้รับข้อมูล ข่าวสารอย่างทั่วถึง	สำนักปลัด

รายละเอียดโครงการพัฒนา
แผนพัฒนาท้องถิ่น พ.ศ. 2566-2570
เทศบาลตำบลสังคม

ผ. 02

ยุทธศาสตร์จังหวัดหนองคาย ที่ 5 พัฒนาระบบการให้บริการประชาชนสู่มาตรฐานสากล

ยุทธศาสตร์การพัฒนาขององค์กรปกครองส่วนท้องถิ่นจังหวัดหนองคาย ที่ 4 การปรับปรุงบริหารจัดการภายในองค์กรปกครองส่วนท้องถิ่น

6 ยุทธศาสตร์การพัฒนา ด้านการบริหารจัดการที่ดี

6.4 แนวทางการส่งเสริมระบบการบริหารโดยใช้หลักธรรมาภิบาล มุ่งเน้นประชาชนมีส่วนร่วม

ที่	โครงการ	วัตถุประสงค์	เป้าหมาย	งบประมาณ (บาท) และที่มา					ตัวชี้วัด	ผลที่คาดว่าจะได้รับ	หน่วยงานที่รับผิดชอบ
				2566	2567	2568	2569	2570			
7	โครงการจัดงานเนื่องในวันสำคัญต่างๆและงานรัฐพิธีต่างๆ	เพื่อจัดงานวันสำคัญต่าง ๆ เช่น วันสำคัญทางศาสนา และงานรัฐพิธีต่างๆ เพื่อให้ประชาชนได้ร่วมงานและทำกิจกรรมต่างๆ	ประชาชนในเขตเทศบาลได้ร่วมงานและกิจกรรมเนื่องในวันสำคัญและรัฐพิธีต่างๆ	50,000	50,000	50,000	50,000	50,000	พนักงาน ผู้บริหาร และประชาชนเข้าร่วมกิจกรรมไม่น้อยกว่า90%	ประชาชนในเขตเทศบาลได้ร่วมงานและกิจกรรมเนื่องในวันสำคัญและรัฐพิธีต่างๆ	สำนักปลัด
งบประมาณรวมทั้งสิ้น				203,000	203,000	203,000	203,000	203,000			

รายละเอียดโครงการพัฒนา
แผนพัฒนาท้องถิ่น พ.ศ. 2566-2570
เทศบาลตำบลสังคม

ยุทธศาสตร์จังหวัดหนองคาย ที่ 5 พัฒนาระบบการให้บริการประชาชนสู่มาตรฐานสากล

ยุทธศาสตร์การพัฒนาขององค์กรปกครองส่วนท้องถิ่นจังหวัดหนองคาย ที่ 4 การปรับปรุงบริหารจัดการภายในองค์กรปกครองส่วนท้องถิ่น

6 ยุทธศาสตร์การพัฒนา ด้านการบริหารจัดการที่ดี

6.5 แนวทางการส่งเสริมประชาธิปไตย และความเสมอภาคของประชาชน

ที่	โครงการ	วัตถุประสงค์	เป้าหมาย	งบประมาณ (บาท) และที่มา					ตัวชี้วัด	ผลที่คาดว่าจะได้รับ	หน่วยงาน ที่รับผิดชอบ
				2566	2567	2568	2569	2570			
1	โครงการอบรมให้ความรู้การเมืองการปกครองในระบอบประชาธิปไตย	เพื่อให้ความรู้เรื่องการเมืองการปกครองในระบอบประชาธิปไตยให้กับประชาชน เพื่อสร้างจิตสำนึกให้มีความสนใจในการเมืองท้องถิ่นและระดับชาติ	พนักงาน/พนักงานจ้าง ผู้นำชุมชน และประชาชนในเขตเทศบาลจำนวน 100 คน	20,000	20,000	20,000	20,000	20,000	กลุ่มเป้าหมายมีความรู้เพิ่มขึ้น ไม่ต่ำกว่า 80 %	ประชาชนมีจิตสำนึกและสนใจในการเมืองการปกครองในระบอบประชาธิปไตย	สำนักปลัด
2	ค่าใช้จ่ายในการจัดเตรียมการเลือกตั้ง	เพื่อเป็นค่าใช้จ่ายในการจัดเตรียมการเลือกตั้งของเทศบาลตำบลสังคม ที่คณะกรรมการเลือกตั้งกำหนด (กรณีครบวาระ ยุบสภา กรณีแทนตำแหน่งที่ว่าง และกรณีคณะกรรมการการเลือกตั้งสั่งให้มีการเลือกตั้งใหม่)อีกทั้งให้ความร่วมมือในการประชาสัมพันธ์ การณรงค์ หรือการให้ข้อมูลข่าวสารแก่ประชาชน	เพื่อให้การเลือกตั้งเป็นไปตามระเบียบเรียบร้อยถูกต้องตามกฎหมายเลือกตั้ง	700,000	700,000	700,000	700,000	700,000	ร้อยละ 100 ของผู้มีสิทธิเลือกตั้งลงคะแนนการเลือกตั้งในเขตพื้นที่เทศบาล	เพื่อให้การเลือกตั้งเป็นไปตามระเบียบเรียบร้อยถูกต้องตามกฎหมายเลือก	สำนักปลัด

รายละเอียดโครงการพัฒนา
แผนพัฒนาท้องถิ่น พ.ศ. 2566-2570
เทศบาลตำบลสังคม

ยุทธศาสตร์จังหวัดหนองคาย ที่ 5 พัฒนาระบบการให้บริการประชาชนสู่มาตรฐานสากล

ยุทธศาสตร์การพัฒนาขององค์กรปกครองส่วนท้องถิ่นจังหวัดหนองคาย ที่ 4 การปรับปรุงบริหารจัดการภายในองค์กรปกครองส่วนท้องถิ่น

6 ยุทธศาสตร์การพัฒนา ด้านการบริหารจัดการที่ดี

6.5 แนวทางการส่งเสริมประชาธิปไตย และความเสมอภาคของประชาชน

ที่	โครงการ	วัตถุประสงค์	เป้าหมาย	งบประมาณ (บาท) และที่มา					ตัวชี้วัด	ผลที่คาดว่าจะได้รับ	หน่วยงานที่รับผิดชอบ
				2566	2567	2568	2569	2570			
		ให้ทราบถึงสิทธิและหน้าที่และการมีส่วนร่วมทางการเมืองในการเลือกตั้งสภาผู้แทนราษฎรและหรือสมาชิกวุฒิสภา									
3	โครงการอบรมให้ความรู้ในการเลือกตั้งตามระบอบประชาธิปไตย	ให้ทราบถึงสิทธิและหน้าที่และการมีส่วนร่วมทางการเมืองในการเลือกตั้งสภาผู้แทนราษฎรและหรือสมาชิกวุฒิสภา	คณะผู้บริหาร สมาชิกสภา/พนักงาน พนักงานจ้าง	20,000	20,000	20,000	20,000	20,000	กลุ่มเป้าหมายมีความรู้เพิ่มขึ้นไม่ต่ำกว่า 80 %	คณะผู้บริหาร/สมาชิก /พนักงาน พนักงานจ้าง มีความรู้และความเข้าใจในการเลือกตั้ง ในระบอบประชาธิปไตย	สำนักปลัด
งบประมาณรวมทั้งสิ้น				740,000	740,000	740,000	740,000	740,000			

รายละเอียดโครงการพัฒนา

ผ. 02

แผนพัฒนาท้องถิ่น พ.ศ. 2566-2570

เทศบาลตำบลสังคม

ยุทธศาสตร์จังหวัดหนองคาย ที่ 4 พัฒนาคมน ชุมชน สังคมและสิ่งแวดล้อมให้เป็นเมืองน่าอยู่

ยุทธศาสตร์การพัฒนาขององค์กรปกครองส่วนท้องถิ่นจังหวัดหนองคาย ที่ 4 ส่งเสริมกีฬา การท่องเที่ยว และการจัดการสิ่งแวดล้อมอย่างยั่งยืน

7. ยุทธศาสตร์การพัฒนา ด้านศิลปวัฒนธรรมประเพณีท้องถิ่น

7.1 แนวทางการส่งเสริมอนุรักษ์ขนบธรรมเนียมประเพณี จารีตประเพณี วัฒนธรรม และภูมิปัญญาท้องถิ่น

ที่	โครงการ	วัตถุประสงค์	เป้าหมาย	งบประมาณ (บาท) และที่มา					ตัวชี้วัด (KPI)	ผลลัพธ์	หน่วยงานที่รับผิดชอบ
				2566	2567	2568	2569	2570			
1	โครงการจัดกิจกรรมเข้าร่วมงานเทศกาลกล้วยน้ำว้า	เพื่อเป็นการส่งเสริมอนุรักษ์ประเพณีและจัดกิจกรรมงานกล้วยน้ำว้า เพื่อส่งเสริมการท่องเที่ยวอำเภอสังคม	เป็นการสืบสานประเพณีและจัดกิจกรรมกล้วยน้ำว้า และส่งเสริมการท่องเที่ยวอำเภอสังคม	60,000	60,000	60,000	60,000	60,000	ประชาชนเข้าร่วมกิจกรรมไม่น้อยกว่า 50%	เศรษฐกิจในเขตเทศบาลดีขึ้นประชาชนได้ร่วมกันอนุรักษ์ประเพณี การทำงานเป็นหมู่คณะ มีความสามัคคี ภายในชุมชน	สำนักปลัด
2	โครงการแข่งขันเรือยาวประเพณีออกพรรษา	เพื่อให้ประชาชนได้ร่วมกันอนุรักษ์วัฒนธรรมประเพณีอันดีงามที่สืบทอดกันมาแต่ช้านาน เพื่อส่งเสริมการท่องเที่ยวอำเภอสังคม	จัดกิจกรรมแข่งขันเรือยาวโดยมีผู้เข้าร่วมกิจกรรมทั้งในเขตเทศบาลและนอกเขตเทศบาลและค่าใช้จ่ายอื่นที่จำเป็นในการจัดงาน ฯลฯ	500,000	500,000	500,000	500,000	500,000	ประชาชนเข้าร่วมกิจกรรมไม่น้อยกว่า 50%	เศรษฐกิจในเขตเทศบาลดีขึ้นประชาชนได้ร่วมกันอนุรักษ์ประเพณี การทำงานเป็นหมู่คณะ มีความสามัคคี ภายในชุมชน	ศึกษา
3	โครงการประเพณีบุญบั้งไฟ	เพื่อเป็นการอนุรักษ์และสืบสานวัฒนธรรมประเพณีที่ดั้งเดิมของท้องถิ่น เพื่อส่งเสริมการท่องเที่ยวอำเภอสังคม	จัดกิจกรรมขบวนแห่บั้งไฟของแต่ละชุมชน ทั้ง 4 ชุมชน ประกวต ขบวนแห่จุดบั้งไฟพร้อมมอประวัล และค่าใช้จ่ายอื่นที่จำเป็นในการจัดงาน ฯลฯ	300,000	300,000	300,000	300,000	300,000	ประชาชนเข้าร่วมกิจกรรมไม่น้อยกว่า 50%	เศรษฐกิจในเขตเทศบาลดีขึ้นประชาชนได้ร่วมกันอนุรักษ์ประเพณี การทำงานเป็นหมู่คณะ มีความสามัคคี ภายในชุมชน	ศึกษา
4	โครงการประเพณีวันสงกรานต์	เพื่อให้ประชาชนในเขตเทศบาลได้ร่วมกันอนุรักษ์ประเพณีวันสงกรานต์ให้คงอยู่สืบไป	จัดกิจกรรมรดน้ำและขอพรจากผู้สูงอายุในเขตเทศบาล แห่งพระ แห่งนางสงคราต์ และเป็นเงินสนับสนุนชุมชนในการจัดขบวนแห่และค่าใช้จ่ายอื่นที่จำเป็น ฯลฯ	100,000	100,000	100,000	100,000	100,000	ประชาชนเข้าร่วมกิจกรรมไม่น้อยกว่า 50%	ประชาชนในเขตเทศบาลได้ร่วมกันอนุรักษ์ประเพณีวันสงกรานต์ให้คงอยู่สืบไป	สวัสดิการ

รายละเอียดโครงการพัฒนา

ผ. 02

แผนพัฒนาท้องถิ่น พ.ศ. 2566-2570

เทศบาลตำบลสังคม

ยุทธศาสตร์จังหวัดหนองคาย ที่ 4 พัฒนาคมน ชุมชน สังคมและสิ่งแวดล้อมให้เป็นเมืองน่าอยู่

ยุทธศาสตร์การพัฒนาขององค์กรปกครองส่วนท้องถิ่นจังหวัดหนองคาย ที่ 4 ส่งเสริมกีฬา การท่องเที่ยว และการจัดการสิ่งแวดล้อมอย่างยั่งยืน

7. ยุทธศาสตร์การพัฒนา ด้านศิลปวัฒนธรรมประเพณีท้องถิ่น

7.1 แนวทางการส่งเสริมอนุรักษ์ขนบธรรมเนียมประเพณี จารีตประเพณี วัฒนธรรม และภูมิปัญญาท้องถิ่น

ที่	โครงการ	วัตถุประสงค์	เป้าหมาย	งบประมาณ (บาท) และที่มา					ตัวชี้วัด (KPI)	ผลลัพธ์	หน่วยงานที่รับผิดชอบ
				2566	2567	2568	2569	2570			
5	โครงการประเพณีวันลอยกระทง	เพื่อเป็นการอนุรักษ์ขนบธรรมเนียม ประเพณีที่ดีงาม ให้คงอยู่สืบไป เพื่อส่งเสริมการท่องเที่ยวอำเภอสังคม	จัดกิจกรรมวันลอยกระทง ประภาคารกระทง สวยงาม ประภาคารร้องเพลงประภาคารแดนเขื่อน ประภาคารนางนพมาศและค่าใช้จ่ายอื่นที่จำเป็น ฯลฯ	100,000	100,000	100,000	100,000	100,000	ประชาชนเข้าร่วมกิจกรรมไม่น้อยกว่า 50%	ประชาชนในเขตเทศบาลตำบลสังคมได้ร่วมกันอนุรักษ์ประเพณีที่ดีงามให้อยู่สืบไป	ศึกษา
6	โครงการสร้างความปรองดองสมานฉันท์ โดยใช้หลักธรรมทางพระพุทธศาสนา รักษาศีลห้า	เพื่อสร้างความปรองดองสมานฉันท์ โดยใช้หลักพุทธศาสนาเพื่อให้เกิดความรักสามัคคี ความสุข อย่างยั่งยืนเพื่อขับเคลื่อนนโยบายสร้างความปรองดอง ฯ ของรัฐบาล	ประชาชนและเยาวชนในเขตเทศบาล ผู้นำชุมชน และผู้สนใจเข้าร่วมกิจกรรมฝึกรอบรมและปฏิบัติธรรม	20,000	20,000	20,000	20,000	20,000	กลุ่มเป้าหมายเข้าร่วมกิจกรรมไม่น้อยกว่า 80%	ประชาชนและเยาวชนได้ทำกิจกรรมทางพระพุทธศาสนาและได้ปฏิบัติกิจกรรมเพื่อกล่อมเกลาจิตใจให้บริสุทธิ์ และเกิดความปรองดองสมานฉันท์ในสังคม อย่างยั่งยืน	ศึกษา
7	โครงการจัดกิจกรรมการทำกระทง	เพื่อให้เด็กนักเรียนรู้วิธีการทำกระทง เป็นการอนุรักษ์ขนบธรรมเนียมประเพณีที่ดีงาม ให้คงอยู่สืบไป	นักเรียนของศูนย์พัฒนาเด็กเล็ก ทต.สังคม เข้าร่วมกิจกรรมการทำกระทง	5,000	5,000	5,000	5,000	5,000	นักเรียนเข้าร่วมกิจกรรม 100%	นักเรียนสามารถทำกระทงสามารถทำกระทงสามารถทำกระทง	ศึกษา
8	โครงการวันสำคัญทางศาสนา วันเข้าพรรษา วันอาสาฬหบูชา	เพื่อจัดกิจกรรมในวันสำคัญทางศาสนา เพื่ออนุรักษ์ขนบธรรมเนียม ประเพณีที่ดีงามให้คงอยู่สืบไป	กิจกรรม ถวายเทียนพรรษาที่วัด	30,000	30,000	30,000	30,000	30,000	ประชาชนเข้าร่วมกิจกรรม 100%	นักเรียนเข้าร่วมกิจกรรมและรู้ถึงสำคัญของวันสำคัญทางศาสนา	ศึกษา

รายละเอียดโครงการพัฒนา
แผนพัฒนาท้องถิ่น พ.ศ. 2566-2570
เทศบาลตำบลสังขม

ผ. 02

ยุทธศาสตร์จังหวัดหนองคาย ที่ 4 พัฒนาคมน ชุมชน สังคมและสิ่งแวดล้อมให้เป็นเมืองน่าอยู่

ยุทธศาสตร์การพัฒนาขององค์กรปกครองส่วนท้องถิ่นจังหวัดหนองคาย ที่ 4 ส่งเสริมกีฬา การท่องเที่ยว และการจัดการสิ่งแวดล้อมอย่างยั่งยืน

7. ยุทธศาสตร์การพัฒนา ด้านศิลปวัฒนธรรมประเพณีท้องถิ่น

7.1 แนวทางการส่งเสริมอนุรักษ์ขนบธรรมเนียมประเพณี จารีตประเพณี วัฒนธรรม และภูมิปัญญาท้องถิ่น

ที่	โครงการ	วัตถุประสงค์	เป้าหมาย	งบประมาณ (บาท) และที่มา					ตัวชี้วัด (KPI)	ผลลัพธ์	หน่วยงาน ที่รับผิดชอบ
				2566	2567	2568	2569	2570			
9	อุดหนุนการจัดงานเทศกาลกล้วยน้ำว้า	เพื่อเป็นการส่งเสริมเอกลักษณ์ของอำเภอสังขมในการจัดกิจกรรมกล้วยน้ำว้า เพื่อส่งเสริมการท่องเที่ยวอำเภอสังขม	จ่ายเป็นเงินอุดหนุนที่ทำการปกครองอำเภอสังขมการดำเนินตามโครงการกล้วยน้ำว้า	50,000	50,000	50,000	50,000	50,000	อุดหนุนเงินตามระยะเวลากำหนด	สนับสนุนงบประมาณในการจัดกิจกรรมและอนุรักษ์ประเพณีให้คงอยู่	สำนักปลัด
10	อุดหนุนโครงการสนับสนุนการจัดงานอนุสาวรีย์ปราบฮ่อและงานกาชาดจังหวัดหนองคาย	เพื่อจ่ายเป็นเงินอุดหนุนให้กับที่ทำการอำเภอสังขมในการเข้าร่วมงานอนุสาวรีย์ปราบฮ่อและงานกาชาดจังหวัดหนองคาย	อุดหนุนให้กับที่ทำการอำเภอสังขม	30,000	30,000	30,000	30,000	30,000	อุดหนุนเงินได้ตามระยะเวลากำหนด	สนับสนุนงบประมาณในการจัดกิจกรรมและอนุรักษ์ประเพณีให้คงอยู่	สำนักปลัด
11	โครงการประเพณีวันเข้าพรรษา	เพื่อเป็นการอนุรักษ์ขนบธรรมเนียม ประเพณี ที่ดีงาม ให้คงอยู่สืบไป	กิจกรรมวันเข้าพรรษา และถวายเทียนพรรษาที่วัด	50,000	50,000	50,000	50,000	50,000	ประชาชนเข้าร่วมกิจกรรมไม่น้อยกว่า 50%	ประชาชนในเขตเทศบาลตำบลสังขมได้ร่วมกันอนุรักษ์ประเพณีที่ดีงามให้อยู่สืบไป	ศึกษา
งบประมาณรวมทั้งสิ้น				1,195,000	1,195,000	1,195,000	1,195,000	1,195,000			

รายละเอียดโครงการพัฒนา
แผนพัฒนาท้องถิ่น พ.ศ. 2566-2570
เทศบาลตำบลสังคม

ยุทธศาสตร์จังหวัดหนองคายที่ 4 พัฒนาคมน ชุมชน สังคม และสิ่งแวดล้อมให้เป็นเมืองน่าอยู่

ยุทธศาสตร์การพัฒนาขององค์กรปกครองส่วนท้องถิ่นในเขตจังหวัดหนองคาย ที่ 3 สร้างโอกาสให้กับประชาชนเพื่อลดการเหลื่อมล้ำและเพิ่มความมั่นคงในชีวิต

8. ยุทธศาสตร์การพัฒนาทางการศึกษา

8.1 . แนวทางการพัฒนาการศึกษาเด็กก่อนวัยเรียนและประถมศึกษา

ที่	โครงการ	วัตถุประสงค์	เป้าหมาย	งบประมาณ (บาท) และที่มา					ดัชนีชี้วัด (KPI)	ผลที่คาดว่าจะได้รับ	หน่วยงานที่รับผิดชอบ
				2566	2567	2568	2569	2570			
1	จัดซื้ออาหารเสริม(นม) ศูนย์พัฒนาเด็กเล็กเทศบาลตำบลสังคม	เพื่อให้บุตรหลานในเขตเทศบาลตำบลสังคมมีสุขภาพร่างกายแข็งแรง	นักเรียนในศูนย์พัฒนาเด็กเล็กเทศบาลตำบลสังคมได้รับอาหารเสริม(นม)	196,000	196,000	196,000	196,000	196,000	นักเรียนได้ดื่มนมทุกวัน 100%	เด็กนักเรียนศูนย์พัฒนาเด็กเล็กเทศบาลตำบลสังคมมีสุขภาพร่างกายแข็งแรง	ศึกษา
2	โครงการจัดซื้ออาหารเสริม(นม) เด็กประถมศึกษา โรงเรียนชุมชนประชาสงเคราะห์ 4 และโรงเรียนอนุบาลสังคม	เพื่อให้เด็กนักเรียนมีสุขภาพร่างกายแข็งแรง	เด็กนักเรียนโรงเรียนได้รับอาหารเสริม(นม)อย่างเพียงพอ	1,750,000	1,750,000	1,750,000	1,750,000	1,750,000	นักเรียนได้ดื่มนมทุกวันครบ 100%	นักเรียนมีสุขภาพร่างกายแข็งแรง	ศึกษา
3	โครงการถ่ายโอนเงินอุดหนุนค่าอาหารกลางวัน เด็กประถมศึกษา โรงเรียนชุมชนประชาสงเคราะห์ 4 โรงเรียนอนุบาลสังคม	เพื่อให้เด็กนักเรียนมีสุขภาพร่างกายแข็งแรง	เป็นเงินอุดหนุนโรงเรียนอนุบาลสังคม โรงเรียนชุมชนประชาสงเคราะห์ 4 เพื่อจัดซื้ออาหารกลางวัน	3,350,000	3,350,000	3,350,000	3,350,000	3,350,000	นักเรียนได้รับประทานอาหาร ครบ 5 หมู่ทุกวันครบ 100%	นักเรียนโรงเรียนได้รับประทานอาหารถูกสุขลักษณะ	ศึกษา
4	โครงการอบรมสัมมนาผู้ประกอบการนักเรียน	เพื่อให้ผู้ประกอบการนักเรียนศูนย์พัฒนาเด็กเล็กฯได้รับทราบและเข้าใจนโยบายการดำเนินงาน	ประชุมชี้แจงนโยบายและการดำเนินงานของศูนย์พัฒนาเด็ก	20,000	20,000	20,000	20,000	20,000	ผู้ประกอบการเข้าร่วมโครงการไม่น้อยกว่า 80%	ผู้ประกอบการนักเรียนศูนย์พัฒนาเด็กเล็กฯได้รับทราบและเข้าใจนโยบายการดำเนินงาน	ศึกษา

รายละเอียดโครงการพัฒนา
แผนพัฒนาท้องถิ่น พ.ศ. 2566-2570
เทศบาลตำบลสังคม

ยุทธศาสตร์จังหวัดหนองคายที่ 4 พัฒนาคมน ชุมชน สังคม และสิ่งแวดล้อมให้เป็นเมืองน่าอยู่

ยุทธศาสตร์การพัฒนาขององค์กรปกครองส่วนท้องถิ่นในเขตจังหวัดหนองคาย ที่ 3 สร้างโอกาสให้กับประชาชนเพื่อลดการเหลื่อมล้ำและเพิ่มความมั่นคงในชีวิต

8. ยุทธศาสตร์การพัฒนาด้านการศึกษา

8.1 . แนวทางการพัฒนาการศึกษาเด็กก่อนวัยเรียนและประถมศึกษา

ที่	โครงการ	วัตถุประสงค์	เป้าหมาย	งบประมาณ (บาท) และที่มา					ดัชนีชี้วัด (KPI)	ผลที่คาดว่าจะได้รับ	หน่วยงานที่รับผิดชอบ
				2566	2567	2568	2569	2570			
5	ค่าอาหารกลางวันศูนย์พัฒนาเด็กเล็กเทศบาลตำบลสังคมมีสุขภาพแข็งแรง	เพื่อให้เด็กเรียนศูนย์พัฒนาเด็กเล็กเทศบาลตำบลสังคมมีสุขภาพแข็งแรง	จัดซื้ออาหารกลางวันให้นักเรียนศูนย์พัฒนาเด็กเล็กเทศบาลตำบลสังคม	200,000	200,000	200,000	200,000	200,000	นักเรียนได้รับประทานอาหาร ครบ 5 หมู่	นักเรียนได้รับประทานอาหารที่ถูกสุขลักษณะเหมาะสมกับวัย	ศึกษา
6	โครงการสร้างจิตสำนึกให้กับนักเรียนในการศึกษาต่อ	เพื่อเป็นการปลูกจิตสำนึกที่ดีให้กับนักเรียนในการศึกษาต่อ	เด็กอนุบาลศูนย์พัฒนาเด็กเล็กเทศบาลตำบลสังคม	10,000	10,000	10,000	10,000	10,000	นักเรียนมีการศึกษาต่อในระดับที่สูงขึ้น 100%	เด็กอนุบาลศูนย์พัฒนาเด็กเล็กมีขวัญกำลังใจ ในการผ่านการเตรียมความพร้อมและกระตือรือร้นในการศึกษาต่อ	ศึกษา
7	โครงการสนับสนุนค่าใช้จ่ายการบริหารการศึกษา	เพื่อจ่ายเป็นเงินจัดสรรสำหรับเด็กปฐมวัยในศูนย์พัฒนาเด็กเล็ก ได้แก่ 1.ค่าหนังสือเรียน 2.อุปกรณ์การเรียน 3.ค่าเครื่องแบบนักเรียน	เด็กนักเรียนปฐมวัย ศูนย์พัฒนาเด็กเล็ก เทศบาลตำบลสังคม	50,000	50,000	50,000	50,000	50,000	นักเรียนได้รับการจัดสรร ครบ 100%	นักเรียนได้รับการจัดสรร 1.ค่าหนังสือเรียน 2.อุปกรณ์การเรียน 3.ค่าเครื่องแบบนักเรียน ครบทุกคน	ศึกษา
งบประมาณรวมทั้งสิ้น				5,576,000	5,576,000	5,576,000	5,576,000	5,576,000			

รายละเอียดโครงการพัฒนา
แผนพัฒนาท้องถิ่น พ.ศ. 2566-2570
เทศบาลตำบลสังคม

ผ . 02

ยุทธศาสตร์จังหวัดหนองคายที่ 4 พัฒนาคมน ชุมชน สังคม และสิ่งแวดล้อมให้เป็นเมืองน่าอยู่

ยุทธศาสตร์การพัฒนาขององค์กรปกครองส่วนท้องถิ่นในเขตจังหวัดหนองคาย ที่ 3 สร้างโอกาสให้กับประชาชนเพื่อลดการเหลื่อมล้ำและเพิ่มความมั่นคงในชีวิต

8. ยุทธศาสตร์การพัฒนาด้านการศึกษา

8.2 แนวทางการพัฒนาแหล่งเรียนรู้ชุมชน

ที่	โครงการ	วัตถุประสงค์	เป้าหมาย	งบประมาณ (บาท) และที่มา					ดัชนีชี้วัด	ผลที่คาดว่าจะได้รับ	หน่วยงาน ที่รับผิดชอบ
				2566	2567	2568	2569	2570	(KPI)		
1	โครงการศูนย์การเรียนรู้ทรัพยากร ท้องถิ่น เทศบาลตำบลสังคม	เพื่อจัดตั้งศูนย์การเรียนรู้ทรัพยากร ท้องถิ่น เทศบาลตำบลสังคม ให้เป็นแหล่งเก็บรวบรวมข้อมูลด้าน พันธุกรรมพื้นและภูมิปัญญาท้องถิ่น ส่งเสริมการอนุรักษ์ทรัพยากร ที่มีในชุมชน	จัดตั้งศูนย์การเรียนรู้ 1 ศูนย์	50,000	50,000	50,000	50,000	50,000	สามารถจัดตั้ง ศูนย์การเรียนรู้ได้ และจัดเก็บข้อมูล ได้ไม่น้อยกว่า ร้อยละ 70	ประชาชนมีแหล่งเรียนรู้ ด้านทรัพยากรท้องถิ่น	สำนักปลัด
งบประมาณรวมทั้งสิ้น				50,000	50,000	50,000	50,000	50,000			

รายละเอียดโครงการประสานแผนสำหรับโครงการที่เกินศักยภาพขององค์กรปกครองส่วนท้องถิ่น

ผ. 02/1

แผนพัฒนาท้องถิ่น พ.ศ. 2566-2570

เทศบาลตำบลสังคม

ยุทธศาสตร์จังหวัดหนองคายที่ 2 ยกระดับมาตรฐาน การผลิต การค้า การลงทุน การท่องเที่ยวและการบริการมุ่งสู่ประชาคมอาเซียน

ยุทธศาสตร์การพัฒนาขององค์กรปกครองส่วนท้องถิ่นในเขตจังหวัดหนองคาย ที่ 1 การพัฒนาและปรับปรุงโครงสร้างพื้นฐานเพื่อรองรับการขับเคลื่อนเศรษฐกิจพอเพียง

1 ยุทธศาสตร์การพัฒนา ด้านโครงสร้างพื้นฐานและผังเมือง

1.1 แนวทางการพัฒนาก่อสร้างและบำรุงรักษาถนนและทางเท้า

ที่	โครงการ	วัตถุประสงค์	เป้าหมาย	งบประมาณ (บาท) และที่มา					ตัวชี้วัด (KPI)	ผลที่คาดว่าจะได้รับ	หน่วยงานที่รับผิดชอบ
				2566	2567	2568	2569	2570			
1	โครงการก่อสร้างสะพาน คสล.ข้ามลำห้วยค้อ	เพื่อเป็นการเชื่อมต่อถนนตามแนวตลิ่งกันทรูด จากบ้านเจืองตำบลแก้งไก่อกับ บ้านสังคมหมู่ที่ ๑ ตำบลสังคม ทำเป็นเส้นทางจักรยานเรียบลำน้ำโขง	ก่อสร้างสะพาน คสล.ข้ามลำห้วยค้อ ขนาดกว้าง ๒.๐๐ เมตรความยาว ๔๐.๐๐ เมตร แบบตามแบบสำนักงานโยธาธิการและผังเมือง จังหวัดหนองคาย	2,500,000	2,500,000	2,500,000	2,500,000	2,500,000	ถูกต้องตามแบบแปลนและมาตรฐานกำหนด	มีเส้นทางเชื่อมแนวริมโขง ใช้เป็นเส้นทางท่องเที่ยว ส่งเสริมการท่องเที่ยวในพื้นที่ เทศบาล	กองช่าง
2	โครงการศึกษาความเหมาะสมสถานีขนถ่ายขยะ	เพื่อศึกษาแนวทางที่เหมาะสมในการรวบรวมและคัดแยกขยะก่อนส่งกำจัด	ศึกษาความเหมาะสม (FS) ของการทำสถานีขนถ่ายขยะ 1 แห่ง	1,000,000	1,000,000	1,000,000	1,000,000	1,000,000	ผลการศึกษา FS และ DD	เทศบาลตำบลสังคมมีแนวทางในการจัดการปัญหาขยะและลดค่าใช้จ่าย ใช้เป็นเอกสารประกอบการของบประมาณสนับสนุนจากส่วนกลาง	สาธารณสุขฯ
3	โครงการก่อสร้างอาคารขนถ่ายขยะ	เพื่อใช้เป็นบสนับสนุนการก่อสร้างอาคารคัดแยกขยะมูลฝอย ลดภาระค่าใช้จ่ายจากการขนส่งและเป็นศูนย์รวมขยะก่อนการขนส่งไปกำจัด	อาคารคัดแยกขยะ พร้อมเครื่องจักร จำนวน 1 แห่ง	20,000,000	20,000,000	20,000,000	20,000,000	20,000,000	สถานีขนถ่ายขยะอย่างน้อย 1 แห่ง	มีการคัดแยกขยะก่อนการขนส่งไปกำจัด ลดค่าใช้จ่ายจากการขนส่ง	สาธารณสุขฯ

รายละเอียดโครงการประสานแผนสำหรับโครงการที่เกินศักยภาพขององค์กรปกครองส่วนท้องถิ่น

ผ. 02/1

แผนพัฒนาท้องถิ่น พ.ศ. 2566-2570

เทศบาลตำบลสังคม

ยุทธศาสตร์จังหวัดหนองคายที่ 2 ยกระดับมาตรฐาน การผลิต การค้า การลงทุน การท่องเที่ยวและการบริการมุ่งสู่ประชาคมอาเซียน

ยุทธศาสตร์การพัฒนาขององค์กรปกครองส่วนท้องถิ่นในเขตจังหวัดหนองคาย ที่ 1 การพัฒนาและปรับปรุงโครงสร้างพื้นฐานเพื่อรองรับการขับเคลื่อนเศรษฐกิจพอเพียง

1 ยุทธศาสตร์การพัฒนา ด้านโครงสร้างพื้นฐานและผังเมือง

1.1 แนวทางการพัฒนาก่อสร้างและบำรุงรักษาถนนและทางเท้า

ที่	โครงการ	วัตถุประสงค์	เป้าหมาย	งบประมาณ (บาท) และที่มา					ตัวชี้วัด (KPI)	ผลที่คาดว่าจะได้รับ	หน่วยงานที่รับผิดชอบ
				2566	2567	2568	2569	2570			
4	โครงการก่อสร้างระบบกำจัดสิ่งปฏิกูลเพื่อนำกากมาใช้เป็นปุ๋ย	เพื่อบำบัดสิ่งปฏิกูลให้ถูกต้องตามหลักสุขาภิบาล	ก่อสร้างสถานที่กำจัดสิ่งปฏิกูล 1 แห่ง	1,000,000	1,000,000	1,000,000	1,000,000	1,000,000	ระบบกำจัดสิ่งปฏิกูล ถูกต้องตามหลักสุขาภิบาล	มีสถานที่กำจัดสิ่งปฏิกูลมูลฝอยตามหลักสุขาภิบาล	สาธารณสุข
5	โครงการก่อสร้างแลนด์มาร์คพร้อมประติมากรรมส่งเสริมการท่องเที่ยว	เพื่อก่อสร้างแลนด์มาร์คพร้อมประติมากรรมส่งเสริมการท่องเที่ยวภายในเขตเทศบาล	ก่อสร้างแลนด์มาร์คพร้อมประติมากรรมภายในเขตเทศบาลตำบลสังคม	10,000,000	10,000,000	10,000,000	10,000,000	10,000,000	ถูกต้องตามแบบแปลนและมาตรฐานกำหนด	นักท่องเที่ยวมีสถานที่พักผ่อนและชมบรรยากาศริมฝั่งโขง	กองช่าง
6	โครงการก่อสร้างเขื่อนป้องกันตลิ่งพังทลาย จากสะพานน้ำโสมถึง ปากน้ำกุ่มเฒ่าและพื้นที่ตลอดแนวลำน้ำโขง	เพื่อป้องกันการพังทลายของหน้าดินและการกัดเซาะของดิน	จัดทำแนวตลิ่งกันเขาพังทลายแบบตามสำนักงานโยธาธิการและผังเมือง	10,000,000	10,000,000	10,000,000	10,000,000	10,000,000	ถูกต้องตามแบบแปลนและมาตรฐานกำหนด	ป้องกันการพังทลายของหน้าดินและการกัดเซาะของดิน	กองช่าง
7	โครงการก่อสร้างป้ายบอกเขตเทศบาล (ป้ายยินดีต้อนรับ)	เพื่อให้ประชาชนที่สัญจรไปมาได้สถานที่ชมวิวภายในเขตเทศบาลตำบลสังคมเพื่อชมความสวยงามตามธรรมชาติ	ประชาชนที่สัญจรไปมาได้ทราบสถานที่ชมวิวภายในเขตเทศบาลตำบลสังคมเพื่อชมความสวยงามตามธรรมชาติ	500,000	500,000	500,000	500,000	500,000	ถูกต้องตามแบบแปลนและมาตรฐานกำหนด	ประชาชนที่สัญจรไปมาได้ทราบสถานที่ชมวิวภายในเขตเทศบาลตำบลสังคมเพื่อชมความงาม	กองช่าง

รายละเอียดโครงการประสานแผนสำหรับโครงการที่เกินศักยภาพขององค์กรปกครองส่วนท้องถิ่น

ผ. 02/1

แผนพัฒนาท้องถิ่น พ.ศ. 2566-2570

เทศบาลตำบลสังคม

ยุทธศาสตร์จังหวัดหนองคายที่ 2 ยกระดับมาตรฐาน การผลิต การค้า การลงทุน การท่องเที่ยวและการบริการมุ่งสู่ประชาคมอาเซียน

ยุทธศาสตร์การพัฒนาขององค์กรปกครองส่วนท้องถิ่นในเขตจังหวัดหนองคาย ที่ 1 การพัฒนาและปรับปรุงโครงสร้างพื้นฐานเพื่อรองรับการขับเคลื่อนเศรษฐกิจพอเพียง

1 ยุทธศาสตร์การพัฒนา ด้านโครงสร้างพื้นฐานและผังเมือง

1.1 แนวทางการพัฒนาก่อสร้างและบำรุงรักษาถนนและทางเท้า

ที่	โครงการ	วัตถุประสงค์	เป้าหมาย	งบประมาณ (บาท) และที่มา					ตัวชี้วัด (KPI)	ผลที่คาดว่าจะได้รับ	หน่วยงานที่รับผิดชอบ
				2566	2567	2568	2569	2570			
8	โครงการปรับปรุงภูมิทัศน์รอบหนองเทา	เพื่อปรับปรุงเป็นแหล่งพักผ่อนหย่อนใจ เพื่อเพิ่มพื้นที่สีเขียว เพื่อปรับปรุงเป็นพื้นที่ออกกำลังกาย	ปลูกต้นไม้ จัดทำเส้นทางวิ่ง ออกกำลังกายรอบหนองเทา	5,700,000	5,700,000	5,700,000	5,700,000	5,700,000	ปรับปรุงพื้นที่หนองเทา ไม่น้อยกว่า 50 % ของพื้นที่ทั้งหมด	ประชาชนมีสถานที่ออกกำลังกายเพิ่มขึ้น	กองช่าง
9	โครงการติดตั้งกล้อง cctv ภายในเขตเทศบาลตำบลสังคม (จากแผนชุมชน ทั้ง 4 ชุมชน)	เพื่อช่วยสอดส่องดูแลสถานที่เสี่ยงที่จะเกิดอุบัติเหตุตามท้องถนนและสถานที่ตามแนวริมแม่น้ำโขง	จัดซื้อกล้อง cctv พร้อมอุปกรณ์ครบชุด และติดตั้งตามสถานที่เสี่ยง จำนวน 5 จุด ภายในเขตเทศบาลตำบลสังคม	500,000	500,000	500,000	500,000	500,000	ติดตั้งครบ 5 จุด	ปัญหาจากยาเสพติดน้อยลงและเป็นข้อมูลสำคัญที่จะนำผู้กระทำ ความผิดมาลงโทษ	สำนักปลัด
10	โครงการขยายถนน คลส.ทางไปวัดศรีวิไลชัยมงคล ทั้ง 2 ข้าง สังคมหมู่ที่ 2	เพื่อให้ประชาชนมีถนนใช้ในการสัญจรไปมาได้อย่างสะดวก	กว้าง 1.60 เมตร ยาว 815 เมตร หนา 0.15 เมตร ทั้งสองข้างรวมพื้นที่ ไม่น้อยกว่า 2,608 (ตามแบบแปลนเทศบาล)	1,434,400	1,434,400	1,434,400	1,434,400	1,434,400	ถูกต้องตามแบบแปลนและมาตรฐานกำหนด	ประชาชนมีถนนสำหรับใช้ การสัญจรไปมาได้อย่างสะดวก	กองช่าง
11	โครงการปรับปรุงขยายถนน คลส. ถนนสังคม-หนองแสง 2 ข้างทาง	เพื่อให้ประชาชนมีถนนใช้ในการสัญจรไปมาได้อย่างสะดวก	กว้าง 5.40 เมตร ยาว 1,100 ม.หนา 0.15 เมตร รวมพื้นที่ 5,940 ตรม. ไหล่ทางคลส. ข้างละ 1.00 เมตร	3,500,000	3,500,000	3,500,000	3,500,000	3,500,000	ถูกต้องตามแบบแปลนและมาตรฐานกำหนด	ประชาชนมีเส้นทางจราจรที่ สะดวกยิ่งขึ้น	กองช่าง

รายละเอียดโครงการประสานแผนสำหรับโครงการที่เกินศักยภาพขององค์กรปกครองส่วนท้องถิ่น

ผ. 02/1

แผนพัฒนาท้องถิ่น พ.ศ. 2566-2570

เทศบาลตำบลสังคม

ยุทธศาสตร์จังหวัดหนองคายที่ 2 ยกระดับมาตรฐาน การผลิต การค้า การลงทุน การท่องเที่ยวและการบริการมุ่งสู่ประชาคมอาเซียน

ยุทธศาสตร์การพัฒนาขององค์กรปกครองส่วนท้องถิ่นในเขตจังหวัดหนองคาย ที่ 1 การพัฒนาและปรับปรุงโครงสร้างพื้นฐานเพื่อรองรับการขับเคลื่อนเศรษฐกิจพอเพียง

1 ยุทธศาสตร์การพัฒนา ด้านโครงสร้างพื้นฐานและผังเมือง

1.1 แนวทางการพัฒนาก่อสร้างและบำรุงรักษาถนนและทางเท้า

ที่	โครงการ	วัตถุประสงค์	เป้าหมาย	งบประมาณ (บาท) และที่มา					ตัวชี้วัด (KPI)	ผลที่คาดว่าจะได้รับ	หน่วยงานที่รับผิดชอบ
				2566	2567	2568	2569	2570			
12	โครงการก่อสร้างถนน คสล. ถนนเทศบาลซอย 1/1 บ้านแก้งไก่อ	เพื่อให้ประชาชนมีถนนใช้ในการสัญจรไปมาได้อย่างสะดวก	กว้าง 4 เมตร ยาว 140 เมตร หนาโดยเฉลี่ย 0.15 เมตร รวมพื้นที่ 560 ตารางเมตร พร้อมลงดินลูกรังไหล่ทาง	320,000	320,000	320,000	320,000	320,000	ถูกต้องตามแบบแปลนและมาตรฐานกำหนด	ประชาชนมีเส้นทางจราจรที่สะดวกยิ่งขึ้น	กองช่าง
13	โครงการก่อสร้างทางเดินเท้า คสล. ถนนนาแล ซอย 2 บ้านเจ็อง หมู่ที่ 4 ต่อจากโครงการเดิม	เพื่อให้ประชาชนมีถนนใช้ในการสัญจรไปมาได้อย่างสะดวก	ขนาดกว้าง 5.00 เมตร ความยาวรวม 185เมตร ความหนาโดยเฉลี่ย 0.15 เมตร พื้นที่รวม 925 ตารางเมตร พร้อมลงดินลูกรังไหล่ทาง	500,000	500,000	500,000	500,000	500,000	ถูกต้องตามแบบแปลนและมาตรฐานกำหนด	ประชาชนมีถนนใช้สำหรับสัญจรไปมาได้อย่างสะดวก	กองช่าง
14	โครงการก่อสร้างทางเดินเท้า คสล. ถนนหน้าสำนักงานเทศบาล ซอย 3 บ้านสังคม หมู่ที่ 1	เพื่อให้ประชาชนมีถนนใช้ในการสัญจรไปมาได้อย่างสะดวก	ขนาดกว้าง 4.00 เมตร ความยาวรวม 90 เมตร ความหนาโดยเฉลี่ย 0.15 เมตร พื้นที่รวม 257 ตารางเมตร พร้อมลงดินลูกรังไหล่ทาง	200,000	200,000	200,000	200,000	200,000	ถูกต้องตามแบบแปลนและมาตรฐานกำหนด	ประชาชนมีถนนใช้สำหรับสัญจรไปมาได้อย่างสะดวก	กองช่าง

รายละเอียดโครงการประสานแผนสำหรับโครงการที่เกินศักยภาพขององค์กรปกครองส่วนท้องถิ่น

ผ. 02/1

แผนพัฒนาท้องถิ่น พ.ศ. 2566-2570

เทศบาลตำบลสังคม

ยุทธศาสตร์จังหวัดหนองคายที่ 2 ยกระดับมาตรฐาน การผลิต การค้า การลงทุน การท่องเที่ยวและการบริการมุ่งสู่ประชาคมอาเซียน

ยุทธศาสตร์การพัฒนาขององค์กรปกครองส่วนท้องถิ่นในเขตจังหวัดหนองคาย ที่ 1 การพัฒนาและปรับปรุงโครงสร้างพื้นฐานเพื่อรองรับการขับเคลื่อนเศรษฐกิจพอเพียง

1 ยุทธศาสตร์การพัฒนา ด้านโครงสร้างพื้นฐานและผังเมือง

1.1 แนวทางการพัฒนาก่อสร้างและบำรุงรักษาถนนและทางเท้า

ที่	โครงการ	วัตถุประสงค์	เป้าหมาย	งบประมาณ (บาท) และที่มา					ตัวชี้วัด (KPI)	ผลที่คาดว่าจะได้รับ	หน่วยงานที่รับผิดชอบ
				2566	2567	2568	2569	2570			
15	โครงการก่อสร้างถนนทางเท้า คสล. เลียบเขื่อนป้องกันตลิ่งริมแม่น้ำโขง ต่อจากโครงการเดิม-ท่าเรือ บ้านสังคม หมู่ที่ 2	เพื่อให้ประชาชนมีถนนใช้ใน การสัญจรไปมาได้อย่างสะดวก เพื่อให้หนักท่องเที่ยวได้ใช้เป็นเส้นทางชมทัศนียภาพริมแม่น้ำโขง	ขนาดกว้าง 3.00 เมตร ความยาวรวม 257 เมตร ความหนาโดยเฉลี่ย 0.15 เมตร พื้นที่รวม 771 ตารางเมตร พร้อมวางท่อระบบระบายน้ำ	500,000	500,000	500,000	500,000	500,000	ถูกต้องตามแบบแปลน และมาตรฐานกำหนด	ประชาชนมีถนนใช้สำหรับสัญจรไปมาได้อย่างสะดวก	กองช่าง
16	โครงการก่อสร้างถนนทางเท้า คสล. เลียบเขื่อนป้องกันตลิ่งริมแม่น้ำโขง ต่อจากโครงการเดิม (หลักกิโลใหญ่) ถึงซอยโรงน้ำแข็ง บ้านสังคม หมู่ที่ 2	เพื่อให้ประชาชนมีถนนใช้ใน การสัญจรไปมาได้อย่างสะดวก เพื่อให้หนักท่องเที่ยวได้ใช้เป็นเส้นทางชมทัศนียภาพริมแม่น้ำโขง	ขนาดกว้าง 3.00 เมตร ความยาวรวม 280 เมตร ความหนาโดยเฉลี่ย 0.15 เมตร พื้นที่รวม 840 ตารางเมตร พร้อมวางท่อระบบระบายน้ำ	500,000	500,000	500,000	500,000	500,000	ถูกต้องตามแบบแปลน และมาตรฐานกำหนด	ประชาชนมีถนนใช้สำหรับสัญจรไปมาได้อย่างสะดวก	กองช่าง
17	โครงการก่อสร้างถนน คสล. สายวัดศรีวิไลชัยมงคล ถึงวัดสระประทุม บ้านสังคม หมู่ที่ 1-2	เพื่อให้ประชาชนมีถนนใช้ใน การสัญจรไปมาได้อย่างสะดวก	ขนาดกว้าง 3.00 เมตร ความยาวรวม 230 เมตร ความหนาโดยเฉลี่ย 0.15 เมตร พื้นที่รวม 920 ตารางเมตร พร้อมลงดินลูกรังไหล่ทาง	500,000	500,000	500,000	500,000	500,000	ถูกต้องตามแบบแปลน และมาตรฐานกำหนด	ประชาชนมีถนนใช้สำหรับสัญจรไปมาได้อย่างสะดวก	กองช่าง

รายละเอียดโครงการประสานแผนสำหรับโครงการที่เกินศักยภาพขององค์กรปกครองส่วนท้องถิ่น

ผ. 02/1

แผนพัฒนาท้องถิ่น พ.ศ. 2566-2570

เทศบาลตำบลสังคม

ยุทธศาสตร์จังหวัดหนองคายที่ 2 ยกระดับมาตรฐาน การผลิต การค้า การลงทุน การท่องเที่ยวและการบริการมุ่งสู่ประชาคมอาเซียน

ยุทธศาสตร์การพัฒนาขององค์กรปกครองส่วนท้องถิ่นในเขตจังหวัดหนองคาย ที่ 1 การพัฒนาและปรับปรุงโครงสร้างพื้นฐานเพื่อรองรับการขับเคลื่อนเศรษฐกิจพอเพียง

1 ยุทธศาสตร์การพัฒนา ด้านโครงสร้างพื้นฐานและผังเมือง

1.1 แนวทางการพัฒนาก่อสร้างและบำรุงรักษาถนนและทางเท้า

ที่	โครงการ	วัตถุประสงค์	เป้าหมาย	งบประมาณ (บาท) และที่มา					ตัวชี้วัด (KPI)	ผลที่คาดว่าจะได้รับ	หน่วยงานที่รับผิดชอบ
				2566	2567	2568	2569	2570			
18	โครงการก่อสร้างลานคอนกรีตเสริมเหล็กลานกีฬาเอนกประสงค์ สนามสำนักงานเทศบาลตำบลสังคม	เพื่อให้ประชาชนและเยาวชนให้เป็นสถานที่ออกกำลังกายและทำกิจกรรมต่างๆ	ขนาดกว้าง 24 .00เมตร ความยาว 30 เมตร ความหนาโดยเฉลี่ย 0.15 เมตร พื้นที่ไม่น้อยกว่า 720 ตารางเมตร พร้อมติดตั้งระบบไฟส่องสว่าง	500,000	500,000	500,000	500,000	500,000	ถูกต้องตามแบบแปลนและมาตรฐานกำหนด	ประชาชนและเยาวชนมีสถานที่ออกกำลังกายและทำกิจกรรมต่างๆ	กองช่าง
19	โครงการก่อสร้างถนนคสล.รอบหนองเหฝายน้ำล้น บ้านเจ็อง หมู่ที่ 4	เพื่อให้ประชาชนมีถนนใช้ในการสัญจรไปมาได้อย่างสะดวกและใช้เป็นเส้นทางในการขนส่งผลผลิตทางการเกษตร	ขนาดกว้าง 4 เมตร ความยาวรวม 1,410.00 เมตร ความหนาโดยเฉลี่ย 0.15 เมตร พื้นที่ไม่น้อยกว่า 5,640.00 ตารางเมตร พร้อมลงดินลูกรังไหล่ทาง	3,586,000	3,586,000	3,586,000	3,586,000	3,586,000	ถูกต้องตามแบบแปลนและมาตรฐานกำหนด	ประชาชนมีถนนใช้สำหรับสัญจรไปมาได้อย่างสะดวก มีเส้นทางในการขนส่งผลผลิตทางการเกษตร	กองช่าง
20	โครงการก่อสร้างหอดังเก็บน้ำ	เพื่อให้ประชาชนใช้ในการเกษตร	กว้าง 4.00 เมตร ยาว 4.00 เมตร สูง 5.00 เมตร พื้นทั้งหมด 16.00 ตารางเมตร จำนวน 2 จุด	960,000	960,000	960,000	960,000	960,000	ถูกต้องตามแบบแปลนและมาตรฐานกำหนด	ประชาชนมีน้ำใช้ในการเกษตรอย่างเพียงพอ	
21	โครงการถมดินปรับพื้นที่พร้อมปรับปรุงภูมิทัศน์ศูนย์จำหน่ายสินค้า	เพื่อดินและปรับพื้นที่ จัดให้เป็นศูนย์จำหน่ายสินค้าทางการเกษตร	พื้นที่รวม 2,400 ตามรางเมตร	1,143,000	1,143,000	1,143,000	1,143,000	1,143,000	ถูกต้องตามแบบแปลนและมาตรฐานกำหนด	ประชาชนในเขตเทศบาล มีพื้นที่ในการจำหน่ายสินค้า	

รายละเอียดโครงการประสานแผนสำหรับโครงการที่เกินศักยภาพขององค์กรปกครองส่วนท้องถิ่น

ผ. 02/1

แผนพัฒนาท้องถิ่น พ.ศ. 2566-2570

เทศบาลตำบลสังคม

ยุทธศาสตร์จังหวัดหนองคายที่ 2 ยกระดับมาตรฐาน การผลิต การค้า การลงทุน การท่องเที่ยวและการบริการมุ่งสู่ประชาคมอาเซียน

ยุทธศาสตร์การพัฒนาขององค์กรปกครองส่วนท้องถิ่นในเขตจังหวัดหนองคาย ที่ 1 การพัฒนาและปรับปรุงโครงสร้างพื้นฐานเพื่อรองรับการขับเคลื่อนเศรษฐกิจพอเพียง

1 ยุทธศาสตร์การพัฒนา ด้านโครงสร้างพื้นฐานและผังเมือง

1.1 แนวทางการพัฒนาก่อสร้างและบำรุงรักษาถนนและทางเท้า

ที่	โครงการ	วัตถุประสงค์	เป้าหมาย	งบประมาณ (บาท) และที่มา					ตัวชี้วัด (KPI)	ผลที่คาดว่าจะได้รับ	หน่วยงานที่รับผิดชอบ
				2566	2567	2568	2569	2570			
	ทางการเกษตร									ทางการเกษตร	
22	โครงการปรับปรุงระบบสถานีสูบน้ำด้วยระบบไฟฟ้า บ้านสังคม หมู่ 2	เพื่อปรับปรุง บำรุง รักษา ซ่อมแซมระบบสถานีสูบน้ำด้วยระบบไฟฟ้า เพื่อให้สามารถใช้งานได้มีประสิทธิภาพ และแก้ไขปัญหาภัยแล้งให้แก่เกษตรกร	เพื่อปรับปรุง บำรุง รักษา ซ่อมแซมระบบสูบน้ำ เครื่องสูบน้ำและคลองส่งน้ำ หรือจัดซื้อเครื่องสูบน้ำ	5,000,000	5,000,000	5,000,000	5,000,000	5,000,000	ถูกต้องตามแบบแปลนและมาตรฐานกำหนด	เกษตรกรมีน้ำใช้สำหรับทำการเกษตรอย่างเพียงพอ	
งบประมาณรวมทั้งสิ้น				64,843,400	64,843,400	64,843,400	64,843,400	64,843,400			

รายละเอียดโครงการพัฒนา
แผนพัฒนาท้องถิ่น พ.ศ. 2566-2570

ผ.03

เทศบาลตำบลสังคม

ที่	แผนงาน	หมวด	ประเภท	เป้าหมาย	งบประมาณ (บาท) และที่มา					หน่วยงาน ที่รับผิดชอบ
					2566	2567	2568	2569	2570	
1	แผนงานบริหารทั่วไป	ค่าครุภัณฑ์	ครุภัณฑ์สำนักงาน	จัดซื้อเครื่องปรับอากาศ ใช้ในสำนักงาน	100,000	100,000	100,000	100,000	100,000	ทุกกอง
2	แผนงานบริหารทั่วไป	ค่าครุภัณฑ์	ครุภัณฑ์คอมพิวเตอร์	จัดซื้อเครื่องคอมพิวเตอร์ แบบตั้งโต๊ะ	100,000	100,000	100,000	100,000	100,000	ทุกกอง
3	แผนงานบริหารทั่วไป	ค่าครุภัณฑ์	ครุภัณฑ์คอมพิวเตอร์	จัดซื้อเครื่องพิมพ์	50,000	50,000	50,000	50,000	50,000	ทุกกอง
4	แผนงานรักษา ความสงบภายใน	ค่าครุภัณฑ์	ครุภัณฑ์ ยานพาหนะและขนส่ง	จัดซื้อรถบรรทุก(ดีเซล) ขนาด 6 ตัน ปริมาณ กระบอกลูก ไม่ต่ำกว่า 6,000 ซีซี หรือไม่ต่ำกว่า 170 กิโลวัตต์ แบบบรรทุกน้ำ จำนวน 1 คัน		1,000,000				สำนักปลัด
5	แผนงานเคหะและชุมชน	ค่าครุภัณฑ์	ครุภัณฑ์โรงงาน	จัดซื้อเครื่องอัดระบบ ไฮโดรลิกพร้อมชุดติดตั้ง	100,000	0	0	0	0	กองสาธารณสุข
6	แผนงานบริหารทั่วไป	ค่าครุภัณฑ์	ครุภัณฑ์ยานพาหนะ และขนส่ง	จัดซื้อบรรทุก (ดีเซล) ขนาด 1 ตัน กระบอกลูกไม่ต่ำกว่า 2,400 ซีซี ขับเคลื่อน 2 ล้อ จำนวน 1 คัน รถขยะกระบะ	0	5,000,000	0	0	0	สำนักปลัด
7	แผนอุตสาหกรรมและ การโยธา	ค่าครุภัณฑ์	ครุภัณฑ์สำนักงาน	จัดซื้อตู้เหล็กแบบ 4 ล้นชัก จำนวน 1 ตู้	79,000	0	0	0	0	กองสาธารณสุข
8	แผนอุตสาหกรรมและ การโยธา	ค่าครุภัณฑ์	ครุภัณฑ์สำนักงาน	จัดซื้อตู้ล็อกเกอร์ ขนาด 18 ช่อง จำนวน 1 ตู้	8,000	0	0	0	0	กองสาธารณสุข
9	แผนอุตสาหกรรมและ การโยธา	ค่าครุภัณฑ์	ครุภัณฑ์สำรวจ	จัดซื้อกล่องระดับขนาดกำลังขยาย 30 เท่า จำนวน 1 เครื่อง	34,000	0	0	0	0	กองช่าง
10	แผนอุตสาหกรรมและ การโยธา	ค่าครุภัณฑ์	ครุภัณฑ์สำรวจ	จัดซื้อเครื่องหาพิกัดด้วยสัญญาณ ดาวเทียมแบบพกพา จำนวน 1 เครื่อง	25,000	0	0	0	0	กองช่าง
งบประมาณรวมทั้งสิ้น					496,000	15,250,000	250,000	250,000	250,000	

สรุปแผนพัฒนาท้องถิ่น พ.ศ. ๒๕๖๖-๒๕๗๐

เทศบาลตำบลสังคม อำเภอสังคม จังหวัดหนองคาย

ลำดับ	ยุทธศาสตร์/แนวทางการพัฒนา	ปีงบประมาณ ๒๕๖๖		ปีงบประมาณ ๒๕๖๗		ปีงบประมาณ ๒๕๖๘		ปีงบประมาณ ๒๕๖๙		ปีงบประมาณ ๒๕๗๐		รวม ๕ ปี	
		โครงการ	งบประมาณ	โครงการ	งบประมาณ	โครงการ	งบประมาณ	โครงการ	งบประมาณ	โครงการ	งบประมาณ	โครงการ	งบประมาณ
๑ ยุทธศาสตร์การพัฒนา ด้านโครงสร้างพื้นฐาน													
	๑.๑ แนวทางการพัฒนาก่อสร้างและบำรุงรักษาถนนทางเท้า	๑๑	๕,๕๐๐,๐๐๐	๑๘	๘,๒๓๑,๐๐๐	๑๑	๖,๓๐๕,๐๐๐	๙	๓,๒๒๑,๕๐๐	๘	๖,๕๓๐,๐๐๐	๕๗	๒๖,๕๖๖,๐๐๐
	๑.๒ แนวทางการพัฒนาปรับปรุงและติดตั้งไฟฟ้า น้ำประปา สาธารณะ	๕	๒,๕๐๐,๐๐๐	๕	๒,๕๐๐,๐๐๐	๕	๒,๕๐๐,๐๐๐	๕	๒,๕๐๐,๐๐๐	๕	๒,๕๐๐,๐๐๐	๒๕	๑๐,๐๐๐,๐๐๐
	๑.๓ แนวทางการพัฒนาระบบจราจรในเขตชุมชน	๖	๕๖๐,๐๐๐	๔	๗๐,๐๐๐	๔	๗๐,๐๐๐	๔	๗๐,๐๐๐	๔	๗๐,๐๐๐	๒๒	๓๗๐,๐๐๐
	๑.๔ แนวทางการพัฒนาการปรับปรุงภูมิทัศน์พื้นที่สาธารณะให้เกิดประโยชน์	๑	๕๐,๐๐๐	๑	๒,๐๕๐,๐๐๐	๑	๕๐,๐๐๐	๑	๕๐,๐๐๐	๑	๕๐,๐๐๐	๑	๒,๒๐๐,๐๐๐
	๑.๕ แนวทางการพัฒนาระบบระบายน้ำและงานชลประทาน	๑	๑๐๐,๐๐๐	๑	๑๐๐,๐๐๐	๑	๑๐๐,๐๐๐	๑	๑๐๐,๐๐๐	๑	๑๐๐,๐๐๐	๕	๔๐๐,๐๐๐
	รวม	๒๔	๘,๗๑๐,๐๐๐	๒๙	๑๒,๙๕๑,๐๐๐	๒๒	๙,๐๒๕,๐๐๐	๒๐	๕,๙๔๑,๕๐๐	๑๙	๙,๒๕๐,๐๐๐	๑๐๙	๓๙,๙๓๖,๐๐๐
๒ ยุทธศาสตร์การพัฒนา ด้านทรัพยากรธรรมชาติและสิ่งแวดล้อม													
	๒.๑ แนวทางการพัฒนาสร้างจิตสำนึกและความตระหนักในการจัดการทรัพยากรธรรมชาติและสิ่งแวดล้อม	๕	๑๗๐,๐๐๐	๕	๑๗๐,๐๐๐	๕	๑๗๐,๐๐๐	๕	๑๗๐,๐๐๐	๕	๑๗๐,๐๐๐	๒๕	๘๕๐,๐๐๐
	๒.๒ แนวทางการลดก๊าซเรือนกระจกและเพิ่มพื้นที่สีเขียว	๓	๑๑๐,๐๐๐	๔	๑๔๐,๐๐๐	๒	๖๐,๐๐๐	๖	๒๐๐,๐๐๐	๑	๓๐,๐๐๐	๑๖	๕๔๐,๐๐๐
	๒.๓ แนวทางการพัฒนาระบบป้องกันมลภาวะทางอากาศและน้ำเสียที่มีประสิทธิภาพ	๔	๑๕๐,๐๐๐	๔	๑๕๐,๐๐๐	๔	๑๕๐,๐๐๐	๔	๑๕๐,๐๐๐	๔	๑๕๐,๐๐๐	๒๐	๖๐๐,๐๐๐
	๒.๔ แนวทางการพัฒนาส่งเสริมการจัดการขยะแบบมีส่วนร่วมและระบบการจัดการขยะอย่างมีประสิทธิภาพ	๘	๘๗๐,๐๐๐	๘	๘๓๐,๐๐๐	๗	๘๓๐,๐๐๐	๘	๘๓๐,๐๐๐	๘	๘๗๐,๐๐๐	๓๙	๔,๒๓๐,๐๐๐
	รวม	๒๐	๑,๓๐๐,๐๐๐	๒๑	๑,๒๙๐,๐๐๐	๑๘	๑,๒๑๐,๐๐๐	๒๓	๑,๓๕๐,๐๐๐	๑๘	๑,๒๒๐,๐๐๐	๑๐๐	๖,๓๗๐,๐๐๐
๓ ยุทธศาสตร์การพัฒนา ด้านเศรษฐกิจ													
	๓.๑ แนวทางการพัฒนาแหล่งท่องเที่ยวและบริการด้านท่องเที่ยว	๕	๒๓๐,๐๐๐	๕	๒๓๐,๐๐๐	๕	๒๓๐,๐๐๐	๕	๒๓๐,๐๐๐	๕	๒๓๐,๐๐๐	๒๕	๑,๑๕๐,๐๐๐
	๓.๒ แนวทางการพัฒนาฝึกอบรมอาชีพให้แก่ประชาชน	๕	๓๐๐,๐๐๐	๕	๓๐๐,๐๐๐	๕	๓๐๐,๐๐๐	๕	๓๐๐,๐๐๐	๕	๓๐๐,๐๐๐	๒๕	๑,๕๐๐,๐๐๐
	๓.๓ แนวทางการส่งเสริมรายได้และพัฒนาผลิตภัณฑ์สินค้าชุมชน	๔	๓๐๐,๐๐๐	๕	๑๕๐,๐๐๐	๔	๑๕๐,๐๐๐	๔	๑๕๐,๐๐๐	๔	๑๕๐,๐๐๐	๒๑	๙๐๐,๐๐๐
	รวม	๑๔	๘๓๐,๐๐๐	๑๕	๖๘๐,๐๐๐	๑๔	๖๘๐,๐๐๐	๑๔	๖๘๐,๐๐๐	๑๔	๖๘๐,๐๐๐	๗๑	๓,๕๕๐,๐๐๐
๔ ยุทธศาสตร์การพัฒนา ด้านสังคม													
	๔.๑ แนวทางการพัฒนาส่งเสริมสนับสนุนให้มีการออกกำลังกายและแข่งขันกีฬา	๑๐	๖๓๕,๐๐๐	๑๐	๖๓๕,๐๐๐	๑๐	๖๓๕,๐๐๐	๑๐	๖๓๕,๐๐๐	๑๐	๖๓๕,๐๐๐	๕๐	๓,๑๗๕,๐๐๐

สรุปแผนพัฒนาท้องถิ่น พ.ศ.๒๕๖๖-๒๕๗๐

เทศบาลตำบลสังคม อำเภอสังคม จังหวัดหนองคาย

ลำดับ	ยุทธศาสตร์/แนวทางการพัฒนา	ปีงบประมาณ ๒๕๖๖		ปีงบประมาณ ๒๕๖๗		ปีงบประมาณ ๒๕๖๘		ปีงบประมาณ ๒๕๖๙		ปีงบประมาณ ๒๕๗๐		รวม ๕ ปี	
		โครงการ	งบประมาณ	โครงการ	งบประมาณ	โครงการ	งบประมาณ	โครงการ	งบประมาณ	โครงการ	งบประมาณ	โครงการ	งบประมาณ
	๔.๒ แนวทางการพัฒนาส่งเสริมคุณภาพชีวิต เด็ก ผู้สูงอายุ และประชาชนทุกช่วงวัย	๘	๓๙๐,๐๐๐	๘	๓๙๐,๐๐๐	๘	๓๙๐,๐๐๐	๘	๓๙๐,๐๐๐	๘	๓๙๐,๐๐๐	๔๐	๑,๙๕๐,๐๐๐
	๔.๓ แนวทางการพัฒนารณรงค์และต่อต้านปัญหาเสพติด	๕	๑๔๕,๐๐๐	๕	๑๔๕,๐๐๐	๕	๑๔๕,๐๐๐	๕	๑๔๕,๐๐๐	๕	๑๔๕,๐๐๐	๒๕	๗๒๕,๐๐๐
	๔.๔ แนวทางการพัฒนาส่งเสริมความเข้มแข็งของสถาบันครอบครัว	๒	๓๑๐,๐๐๐	๒	๓๑๐,๐๐๐	๒	๓๑๐,๐๐๐	๒	๓๑๐,๐๐๐	๒	๓๑๐,๐๐๐	๑๐	๑,๕๕๐,๐๐๐
	๔.๕ แนวทางการพัฒนาปลูกฝัง จิตอาสา คุณธรรมจริยธรรม แก่ประชาชนและเยาวชนเพื่อให้เป็นพลเมืองมีคุณภาพ และปลูกจิตสำนึกให้รักสถาบัน	๙	๓๘๕,๐๐๐	๙	๓๘๕,๐๐๐	๙	๓๘๕,๐๐๐	๙	๓๘๕,๐๐๐	๙	๓๘๕,๐๐๐	๔๕	๑,๙๒๕,๐๐๐
	๔.๖ ทิศทางการพัฒนาส่งเสริมและพัฒนาสตรี	๒	๑๐๐,๐๐๐	๒	๑๐๐,๐๐๐	๒	๑๐๐,๐๐๐	๒	๑๐๐,๐๐๐	๒	๑๐๐,๐๐๐	๑๐	๕๐๐,๐๐๐
	๔.๗ แนวทางการส่งเสริมและสนับสนุนกิจกรรมสังคมสงเคราะห์ เพื่อพัฒนาสวัสดิภาพเด็กเยาวชน ผู้ด้อยโอกาส คนพิการและผู้สูงอายุ	๗	๖,๘๖๒,๓๕๐	๗	๖,๘๖๒,๓๕๐	๗	๖,๘๖๒,๓๕๐	๗	๖,๘๖๒,๓๕๐	๗	๖,๘๖๒,๓๕๐	๓๕	๓๔,๓๑๑,๗๕๐
	รวม	๔๓	๘,๘๒๗,๓๕๐	๔๓	๘,๘๒๗,๓๕๐	๔๓	๘,๘๒๗,๓๕๐	๔๓	๘,๘๒๗,๓๕๐	๔๓	๘,๘๒๗,๓๕๐	๒๑๕	๔๔,๑๓๖,๗๕๐
๕ ยุทธศาสตร์การพัฒนา ด้านสาธารณสุข													
	๕.๑ แนวทางการพัฒนาส่งเสริมสุขภาพอนามัย การสาธารณสุขมูลฐาน ของประชาชนแบบมีส่วนร่วมอย่างยั่งยืน	๗	๑๑๔,๐๐๐	๗	๑๑๔,๐๐๐	๗	๑๑๔,๐๐๐	๗	๑๑๔,๐๐๐	๗	๑๑๔,๐๐๐	๓๕	๕๗๐,๐๐๐
	๕.๒ แนวทางการพัฒนาระบบเฝ้าระวัง ควบคุม และการป้องกันโรค	๘	๗๘๐,๐๐๐	๘	๗๘๐,๐๐๐	๘	๗๘๐,๐๐๐	๘	๗๘๐,๐๐๐	๘	๗๘๐,๐๐๐	๔๐	๓,๙๐๐,๐๐๐
	๕.๓ แนวทางการพัฒนา สุขภาพชุมชน สถานที่ และอนามัยสิ่งแวดล้อม	๔	๑๗๐,๐๐๐	๔	๑๗๐,๐๐๐	๔	๑๗๐,๐๐๐	๔	๑๗๐,๐๐๐	๔	๑๗๐,๐๐๐	๒๐	๘๕๐,๐๐๐
	๕.๔ แนวทางการพัฒนา ระบบการดูแลสุขภาพ ทุกกลุ่ม ทุกวัย ผ่านเครือข่ายสุขภาพชุมชนอย่างยั่งยืน	๓	๑๑๐,๐๐๐	๓	๑๑๐,๐๐๐	๓	๑๑๐,๐๐๐	๓	๑๑๐,๐๐๐	๓	๑๑๐,๐๐๐	๑๕	๕๕๐,๐๐๐
	๕.๕ แนวทางการพัฒนา สนับสนุนความร่วมมือ การส่งเสริมสุขภาพอนามัยโรงเรียน	๑	๓,๐๐๐	๑	๓,๐๐๐	๑	๓,๐๐๐	๑	๓,๐๐๐	๑	๓,๐๐๐	๕	๑๕,๐๐๐
	รวม	๒๓	๑,๑๗๗,๐๐๐	๒๓	๑,๑๗๗,๐๐๐	๒๓	๑,๑๗๗,๐๐๐	๒๓	๑,๑๗๗,๐๐๐	๒๓	๑,๑๗๗,๐๐๐	๑๑๕	๕,๘๘๕,๐๐๐
๖ ยุทธศาสตร์การพัฒนา ด้านการเมืองการบริหาร													
	๖.๑ แนวทางพัฒนาการจัดเก็บรายได้ของเทศบาล	๗	๒๓๐,๐๐๐	๗	๒๓๐,๐๐๐	๗	๒๓๐,๐๐๐	๗	๒๓๐,๐๐๐	๗	๒๓๐,๐๐๐	๒๘	๑,๑๕๐,๐๐๐
	๖.๒ แนวทางการพัฒนาบุคลากรให้มีประสิทธิภาพ	๑๔	๑,๕๑๕,๐๐๐	๑๔	๑,๕๑๕,๐๐๐	๑๔	๑,๕๑๕,๐๐๐	๑๔	๑,๕๑๕,๐๐๐	๑๔	๑,๕๑๕,๐๐๐	๗๐	๗,๕๗๕,๐๐๐
	๖.๓ แนวทางการพัฒนาเพิ่มประสิทธิภาพการบริหารงานของเทศบาล	๓	๖,๕๕๐,๐๐๐	๓	๖,๕๕๐,๐๐๐	๓	๖,๕๕๐,๐๐๐	๓	๖,๕๕๐,๐๐๐	๓	๖,๕๕๐,๐๐๐	๑๕	๓๒,๗๕๐,๐๐๐
	๖.๔ แนวทางการส่งเสริมระบบการบริหารโดยใช้หลักธรรมาภิบาล	๗	๒๐๓,๐๐๐	๗	๒๐๓,๐๐๐	๗	๒๐๓,๐๐๐	๗	๒๐๓,๐๐๐	๗	๒๐๓,๐๐๐	๓๕	๑,๐๑๕,๐๐๐

สรุปแผนพัฒนาท้องถิ่น พ.ศ.๒๕๖๖-๒๕๗๐

เทศบาลตำบลสังคม อำเภอสังคม จังหวัดหนองคาย

ลำดับ	ยุทธศาสตร์/แนวทางการพัฒนา	ปีงบประมาณ ๒๕๖๖		ปีงบประมาณ ๒๕๖๗		ปีงบประมาณ ๒๕๖๘		ปีงบประมาณ ๒๕๖๙		ปีงบประมาณ ๒๕๗๐		รวม ๕ ปี	
		โครงการ	งบประมาณ	โครงการ	งบประมาณ	โครงการ	งบประมาณ	โครงการ	งบประมาณ	โครงการ	งบประมาณ	โครงการ	งบประมาณ
	มุ่งเน้นประชาชนมีส่วนร่วม												
	๖.๕ แนวทางการส่งเสริมประชาธิปไตย และความเสมอภาคของประชาชน	๓	๗๔๐,๐๐๐	๓	๗๔๐,๐๐๐	๓	๗๔๐,๐๐๐	๓	๗๔๐,๐๐๐	๓	๗๔๐,๐๐๐	๑๕	๓,๗๐๐,๐๐๐
	รวม	๓๔	๙,๒๓๘,๐๐๐	๓๔	๙,๒๓๘,๐๐๐	๓๔	๙,๒๓๘,๐๐๐	๓๔	๙,๒๓๘,๐๐๐	๓๔	๙,๒๓๘,๐๐๐	๑๖๓	๔๖,๑๙๐,๐๐๐
๗ ยุทธศาสตร์การพัฒนา ด้านศิลปวัฒนธรรมประเพณี													
	๗.๑ แนวทางการส่งเสริมอนุรักษ์ขนบธรรมเนียมประเพณี จารีตประเพณี วัฒนธรรม และภูมิปัญญาท้องถิ่น	๑๐	๑,๑๙๕,๐๐๐	๑๐	๑,๑๙๕,๐๐๐	๑๐	๑,๑๙๕,๐๐๐	๑๐	๑,๑๙๕,๐๐๐	๑๐	๑,๑๙๕,๐๐๐	๕๐	๕,๙๗๕,๐๐๐
	รวม												
๘ ยุทธศาสตร์การพัฒนาด้านการศึกษา													
	๘.๑ . แนวทางการพัฒนาการศึกษาเด็กก่อนวัยเรียนและประถมศึกษา	๗	๕,๕๗๖,๐๐๐	๗	๕,๕๗๖,๐๐๐	๗	๕,๕๗๖,๐๐๐	๗	๕,๕๗๖,๐๐๐	๗	๕,๕๗๖,๐๐๐	๓๕	๒๗,๘๘๐,๐๐๐
	๘.๒ แนวทางการพัฒนาแหล่งเรียนรู้ชุมชน	๑	๕๐,๐๐๐	๑	๕๐,๐๐๐	๑	๕๐,๐๐๐	๑	๕๐,๐๐๐	๑	๕๐,๐๐๐	๕	๒๕๐,๐๐๐
	รวม												
๙ โครงการที่เกิณศักยภาพขององค์กรปกครองส่วนท้องถิ่น													
	โครงการที่เกิณศักยภาพขององค์กรปกครองส่วนท้องถิ่น	๒๒	๖๔,๘๔๓,๔๐๐	๒๒	๖๔,๘๔๓,๔๐๐	๒๒	๖๔,๘๔๓,๔๐๐	๒๒	๖๔,๘๔๓,๔๐๐	๒๒	๖๔,๘๔๓,๔๐๐	๑๑๐	๓๒๔,๒๑๗,๐๐๐
	รวม												
๑๐ บัญชีครุภัณฑ์													
	บัญชีครุภัณฑ์	๘	๔๙๖,๐๐๐	๕	๑๕,๒๕๐,๐๐๐	๓	๒๕๐,๐๐๐	๓	๒๕๐,๐๐๐	๓	๒๕๐,๐๐๐	๒๒	๑๖,๔๙๖,๐๐๐
	รวม												
	รวมทั้งหมด	๑๕๘	๓๐,๐๘๒,๓๕๐	๑๖๕	๓๔,๑๖๓,๓๕๐	๑๕๔	๓๐,๑๕๗,๓๕๐	๑๕๗	๒๗,๒๑๓,๘๕๐	๑๕๑	๓๐,๓๙๒,๓๕๐	๗๗๓	๑๔๖,๐๖๗,๗๕๐